"VARIETE" revoluciona todo cuanto se ha creado hasta hoy. EMIL JANNING y LYA DE PUTTI

EDICION DE 22 PAGINAS
PRECIO EN TODO EL PAIS: 30 CENTAVOS

LA NACION M. C.

AÑO X. SUSCRICION: por un año, $ 90. — Por 6 meses, $ 48.— Por 3 meses, $ 26.— Por un año, extranjero, $ 150

SANTIAGO DE CHILE, VIERNES 29 DE OCTUBRE DE 1926

AGUSTINAS 1253 - 1269
TELEFONO INGLES 3113 - 3114

Núm. 3,575

Exija películas de esta marca — Paramount Pictures — Son las mejores del mundo

Se cumplió ayer la 7.a etapa del Campeonato Suramericano de Football

LOS URUGUAYOS TRIUNFAN SOBRE LOS BOLIVIANOS POR SEIS TANTOS CONTRA CERO. — EN SU ULTIMA PRESENTACION LOS BOLIVIANOS DEMOSTRARON UNA VEZ MAS SU ALTO ESPIRITU DEPORTIVO.

Buena concurrencia se dió cita la tarde de hoy en los Campos de Sports de Ñuñoa para presenciar la 7.a etapa del torneo continental de football entre los cuadros de Uruguay y Bolivia.

La mayoría de las localidades de galería fueron ocupadas por estudiantes, quienes gozaron de las franquicias concedidas por la dirigente de permitirles entrada libre.

El preliminar

Minutos después de las 2 P. M. se presentaron a la cancha los conjuntos de los Regimientos Lautaro y Buin, que tenían a su cargo el preliminar.

A las órdenes del árbitro señor Luis Roatti, los cuadros tomaron la siguiente colocación:

Lautaro
Letelier,
Díaz, Narváez,
Urzúa, Riquelme, Muñoz,
Maturana, Campos, Muñoz,
Abarzúa, Elli,
O
Vallejos, San Martín,
Olivares, Poblete, Taylor,
Martell, Rojas, González,
Adasme, Gamboa,
Cerda.
Buin

Desde los primeros instantes, el juego adquirió gran movilidad, trabajando las líneas con interés. A los 4 minutos, los delanteros del Buin logran anotarse el primer punto, igualándose poco después la cuenta mediante un tiro penal.

En la segunda etapa, los [illegible] aumentaron el score en un tanto más, pero casi en seguida Campos lograba el tanto de empate con fortísimo tiro libre.

Diez minutos antes de finalizar el match, la línea de ataque del Lautaro presionó con insistencia. En estas condiciones, la ciudadela del Buin debió ceder terreno.

En efecto, su valla se vió franqueada dos veces más, terminando la jornada, con la siguiente cuenta:

Regimiento Lautaro: 4 goals.
Regimiento Buin: 2 goals.

Los equipos del internacional

A las 3.55 P. M. hizo su entrada al field el elenco uruguayo y dos minutos después el boliviano. Ambos fueron recibidos con su respectivo himno patrio, y con grandes aclamaciones del público.

1. Los uruguayos, en su paseo por las galerías — 2. Los capitanes Méndez y Nazasi — 3. Los arqueros Aranibar y Batignani — 4. En el sorteo — 5. Batignani en acción — 6. Los 22 hombres que actuaron ayer — 7. Scarone da cuenta de la valla boliviana.

El árbitro

Luego después se presentó el árbitro argentino, señor Miguel Barbera, acompañado de los guarda líneas señores Stabile y Fortunato.

Los cuadros

El sorteo favoreció a los bolivianos, quienes se situaron al lado oriente, con el sol al frente. En seguida los equipos tomaron la siguiente colocación:

BOLIVIA (blancos)
Aranibar
Lara J. Soto
Valderrama Sáinz Méndez
Chavarría Bustamante Aguilar
C. Soto Alborta
O
Saldombide Urdinarán
Romano Scarone Castro
Vanzino Fernández Ghierra
Recoba Nazasi
Batignani
URUGUAY (celeste)

LOS CAPITANES MENDEZ Y NAZASI HABLAN PARA "LA NACION"

"AUNQUE NUESTRA VALLA HA DEBIDO SUFRIR 24 CONTRASTES EN EL CURSO DEL CERTAMEN, REGRESAMOS SIN QUEBRANTAR NUESTRO ESPIRITU DEPORTIVO", NOS DICE EL CAPITAN BOLIVIANO

Nuestro mayor orgullo ha sido—nos dice el caballeroso capitán del elenco boliviano, señor Méndez—habernos medido con los hombres que mantienen el cetro mundial del football.

El score no ha influído mayormente en nuestro ánimo, desde el momento que concurrimos al campeonato con la íntima convicción de que poco o nada haríamos frente a elencos ya experimentados en esta clase de lides. Nos llevamos, en cambio, un enorme caudal de experiencia, que seremos los primeros en difundir entre nuestros compatriotas.

Estoy cierto que practicando con método estas enseñanzas, en los próximos certámenes haremos presentaciones más en armonía con la de los demás países hermanos.

En cuanto al triunfo de hoy de los uruguayos, tan legítimo y absoluto, nos viene a confirmar sus grandes recursos, adquiridos después de larga experiencia.

Mi mejor impresión la llevo del público santiaguino, siempre tan benevolente y cariñoso. La gratitud nuestra será imperecedera. Hoy, principalmente, el homenaje espontáneo y sincero de la gran masa de juventud chilena que se reunió en el estadio, que nos aclamó y estimuló incesantemente, nos ha impresionado hasta lo más íntimo de nuestros corazones.

Aunque nuestra valla ha debido sufrir 24 contrastes en el curso del certamen, regresamos sin quebrantar nuestro espíritu deportivo, porque llevamos un gran bagaje de experiencia que será utilísimo para los futuros torneos, y porque hemos comprendido en su justo valer el alto significado de confraternidad suramericana que estas competencias representan.

LA IMPRESION DE NAZASI

La presentación de hoy de los distinguidos deportistas bolivianos—nos dice el capitán olímpico—ha sido, en mi concepto, la mejor que ha hecho hasta ahora.

Su correcto y caballeroso juego tendrá que ser siempre aplaudido, donde quiera que se presenten. Sólo les falta mayor cancha para enfrentar con éxito a los otros cuadros que intervienen en el certamen. Poseen ciertos recursos; pero carecen de la malicia, tan necesaria en estas lides, y de valores positivos en los momentos en que podían sacar provecho. Practican bien el pase; pero no poseen rapidez al finiquitar las jugadas.

Estimo que en su presentación de hoy han evidenciado progresos positivos en la manera de burlar a la defensa contraria, demostrando haber asimilado el juego que se practica en el Atlántico.

La actuación de los bolivianos en este certamen nos ha dejado encantados a todos, y ojalá mantengan siempre los sanos principios deportivos que informan sus actos.

Nuestro elenco no necesitó emplearse a fondo para obtener la victoria y hubo, además, de presentarse en irregulares condiciones, debido a la ausencia de Borjas y Andrade, quienes no se encuentran bien de salud.

Mi última palabra será pedir a ustedes felicitar en nuestro nombre a los caballerosos camaradas bolivianos y desearles grandes progresos para el futuro.

El primer período

A las 4.05 partió Scarone entregando a Urdinarán. El avance del puntero es cortado por Méndez.

Sainz se apodera del balón y pasa a Aguilar y éste a Alborta; alejando Nazasi. El juego se estaciona en el costado Sur. Méndez detiene un avance combinado de Castro y Urdinarán.

Ghierra entrega a Romano y éste a Scarone, perdiéndose la combinación por off-side.

Urdinarán pasa a Scarone, quien, mediante un golpe de cabeza débil lanza el primer tiro al arco que aleja Aranibar.

Fernández verifica un pase largo a Urdinarán, el que entrega a Castro, pero interviene J. Soto. El rechazo es débil, lo que aprovecha Castro para rematar, pero lo hace desviado.

Aguilar combina a Bustamante. Este último, desde larga distancia, envía un tiro desviado.

J. Soto corta un formal ataque de Romano. El balón cae en poder de Urdinarán, entregando a Romano el que lanza un fuerte tiro desde cinco metros que detiene Aranibar.

En seguida Nazasi entra en acción cortando un avance de Aguilar.

Fernández entrega a Saldombide, quien centra, alejando Lara con golpe de cabeza.

Vanzino hace avanzar a su ala derecha. Urdinarán hace un centro, produciéndose un serio entrevero que hace emplearse a fondo a la defensa. J. Soto salva el difícil momento.

Urdinarán entrega a Castro, quien dirige un arrastrado que pasa bordeando el vertical.

Recoba lleva al centro recibiendo Saldombide, el que entrega a Romano, obligando la intervención de Sainz.

La manifestación de anoche en honor de las delegaciones extranjeras

En el Restaurant del Cerro Santa Lucía la Federación de Football de Chile ofreció el banquete oficial a las delegaciones extranjeras que nos visitan.

Concurrieron igualmente los enviados especiales de los diarios de Buenos Aires y de Montevideo, correspondiendo a una invitación de la dirigente chilena.

En la mesa de honor tomaron colocación el Ministro del Uruguay, Excmo. señor Martínez Thedy; el sub-director de la Oficina Permanente, doctor César Seoane; el presidente de la delegación argentina señor Bonifacio; el delegado de la embajada uruguaya señor Rafael Mieses; el presidente de la delegación boliviana señor Castel Quiroga; los delegados paraguayos señores Zoala, Casabianca y Rodríguez; el vice-presidente de la Confederación Deportiva de Chile, señor Luis Harnecker; el delegado de Chile ante la Confederación Suramericana, doctor Lincoln Machado Ribas; el secretario de la Oficina Permanente, señor Mibelli; los dirigentes de la Federación Chilena con residencia en Santiago, etc.

El acto transcurrió en un ambiente de alta camaradería.

El trío central delantero boliviano avanza, haciendo emplearse a Batignani, quien sale del arco defendiéndose frente a Bustamante y Aguilar los que luchan por despojarlo del balón. Finalmente el árbitro cobra un hans a Bustamante.

Ghierra comete un hand en un avance de Alborta. El puntapié lo sirve Méndez, alejando Nazasi con golpe de cabeza.

Urdinarán recibe un pase de Castro, rematando alto.

Vanzino pone en juego a Saldombide, el que dirige un centro. Romano lanza un cabezazo que aleja Aranibar.

Nazasi intercepta con facilidad un pase de Méndez a Aguilar. Los bolivianos mantienen su ofensiva durante tres minutos en medio de un continuo clamoreo del público.

Chavarría burla a Ghierra y centra, interviniendo Nazasi.

Vanzino pone en juego a Saldombide, quien, después de avanzar un largo trecho, envía un directo que sale alto.

Fernández alimenta ahora a Castro, el que pasa a Urdinarán. Este dirige un centro que toma Scarone para entregar a Castro, rematando desviado.

Vanzino corta un ataque de Bustamante y combina a Romano. El insider olímpico, con golpe de cabeza, entrega a Saldombide, tropezando éste con Lara.

Sainz lleva la pelota a los pies de C. Soto, quien centra, obligando la enérgica intervención de Nazasi.

Espléndida defensa de Aranibar

Un mal lanzamiento de Méndez lo sirve Nazasi, tomando Urdinarán. Después de avanzar cede a Castro, enviando un tiro violento arrastrado a la misma esquina que detiene Aranibar.

Los bolivianos pierden una oportunidad

Nazasi abandona su puesto para cortar a C. Soto. Este último centra. Bustamante, estando sólo a 12 metros del arco, en lugar de avanzar, lanza al arco, débil, defendiendo Batignani sin apremio, a los 20 minutos.

Fernández pasa a Scarone, quien, desde 15 metros prueba al arquero boliviano, el que detiene a costa de un corner que sirve Saldombide, deteniendo Lara.

Sainz combina a C. Soto, rematando con tiro débil que detiene Batignani.

El juego se torna movidísimo, llamando la atención el entusiasmo constante de los blancos, que acometen continuamente estimulados por el público.

Recoba detiene un avance individual de Chavarría.

Soto hace un centro y se estorban mutuamente en su acción frente al arco Chavarría y Bustamante, perdiendo así otra buena oportunidad.

Van 25 minutos de juego. Vanzino entrega a Scarone y éste a Urdinaran enviando un tiro que pega en el palo.

Alborta entrega a Bustamante y éste a Chavarría, quien, estando bien colocado tira desviado.

Han corrido cerca de diez minutos de dominio boliviano.

Scarone entrega a Castro, el que devuelve a Scarone, enviando un tiro altísimo.

El primer goal

Habían corrido 27 minutos de juego, cuando Romano entrega a Saldombide; éste devuelve a Romano, quien, haciendo un pase a Scarone, envía un fortísimo tiro que encontró la red.

Un hand de Saldombide lo sirve Valderrama, alejando Nazasi a costa de un corner. El puntapié esquina lo sirve C. Soto, desviado.

El segundo tanto

Romano entrega a Saldombide, quien pone en juego a Castro. Este dirige un tiro que pega en el travesaño. De rebote toma el balón Romano, volviendo a lanzar al arco, pero detiene Aranibar. Nuevamente la pelota es tomada por Scarone, quien, a pocos metros, dirige un esquinado violento que Aranibar no alcanzó a detener, a los 30 minutos.

El tercer goal

Al minuto después Urdinarán entrega a Scarone y éste a Castro, alejando Lara, pero débilmente. Romano recibe la pelota y combina a Saldombide. El puntero verifica un tiro cruzado que recoge Scarone, y desde cerca de la línea de goal marca el tercer tanto.

Valderrama, a raíz de una colisión con Saldombide, se retira de la cancha por tres minutos. Recoba corta un avance combinado de Aguilar y Alborta.

Batignani luego después interviene ante un serio avance de Chavarría.

A esta altura del juego, Castro se corre al centro de la línea delantera, pasando Scarone al puesto de insider derecho.

El puntero derecho oriental verifica un centro que toma Castro, dirigiendo un cabezazo que detiene Aranibar.

Chavarría se corre, burla a Lecoba y tira al arco, deteniendo Batignani.

Sainz juega ahora de zaguero derecho y Soto pasa al puesto de centro half.

Fernández comete un foul. El puntapié libre lo sirve Lara. Al avanzar Aguilar, el árbitro anuncia el término de la primera etapa con la siguiente cuenta:

Uruguayos: tres tantos.
Bolivianos: cero tantos.

El segundo período

A las 5.10 P. M., se reinició el juego. Parte Bustamante, quien avanza, devolviendo Nazasi al campo enemigo.

Scarone recibe de Ghierra y pasa a Castro, enviando éste un arrastrado que detiene Aranibar.

El cuarto goal

No habían corrido cinco minutos desde la reiniciación del juego cuando Scarone recibe de Castro y desde 15 metros envía un tiro violento recto con el que señala el cuarto tanto para sus colores.

Aranibar se luce al detener en seguida un fortísimo shoot de Scarone.

El quinto tanto

Urdinarán se corre y centra, tomando Romano, el que desde tres metros del arco dirige un tiro que dejó sin chance al guardavallas blanco a los 11 minutos.

Alborta verifica una rápida corrida, esquiva a Nazasi y centra, interceptando Recoba.

Viene un período de cinco minutos de persistente dominio uruguayo.

Méndez pone en juego a Bustamante, el que desde larga distancia trata de probar a Botignani, sin éxito.

Se produce un foul contra Alborta, el que, servido por Méndez, toma Chavarría, alejando Vanzino.

La media docena

A los 17 minutos, Fernández combina a Castro y éste a Scarone. Se hace presente el zaguero Sainz, quien trata de desviar el tiro de Scarone, pero lo hace con mala suerte, impulsando el balón hacia su propio arco. Se había producido la sexta caída del baluarte boliviano.

A esta altura del juego, el dominio del cuadro uruguayo es absoluto, quienes no se esfuerzan por marcar más tantos.

Se produce una rápida corrida de los ágiles celestes. Después de anular a la defensa, Castro remata y llega hasta la red, pero el árbitro anula el tanto por off-side.

Los últimos diez minutos

Cuando faltaban diez minutos, el público comenzó a abandonar el Estadio, desde el momento que el match no ofrecía mayores alternativas.

Saldombide entrega el balón a Romano, quien, desde quince metros, envía un fortísimo tiro que sale alto.

C. Soto recibe el balón de Lara y después de correrse varios metros realiza una buena centrada. Ghierra, con golpe de cabeza, aleja el peligro.

La pelota cae en poder de Saldombide, quien en rápidas combinaciones con Romano, lleva el balón al campo enemigo. Un tiro largo de Saldombide lo detiene Aranibar.

A los 38 minutos, el árbitro cobra un penal a Fernández, contra Chavarría, que lo sirve Méndez, lo que aprovecha Bustamante para lanzar un fuerte tiro esquinado que detiene Batignani, lanzándose al suelo.

Viene ahora una ligera reacción de los bolivianos, pero a sus delanteros les falta decisión frente a la valla contraria, facilitando la labor de la defensa oriental.

A los 40 minutos, el árbitro cobra un ofside a Scarone, quien protesta del fallo.

Un hand de Lara, tomado por Fernández, éste lanza un tiro directo que aleja Aranibar, concediendo un corner. Servido por Saldombide, interviene Méndez, alejando el peligro con hermoso golpe de cabeza.

Estando la pelota en el centro de la cancha, finalizó el lance con el siguiente score:

Uruguayos: 6 tantos.

Bolivianos: 0 tantos.

(PASA A LA PAGINA 6)

RESULTADO FINANCIERO DEL ENCUENTRO DE AYER

53	Sillas	a $ 10	$ 530
405	Canchas	a $ 3	$ 1,215
216	Tribunas	a $ 5	$ 1,080
674	Personas	Total:	$ 2,825

Casamientos

Lo que toda Joven Debe Saber Antes y Después Del Casamiento!

Distinguidas Señoras!

Todos saben que Ciertos Horribles Padecimientos y los más Peligrosos Desarreglos Genitales, son Enfermedades que persiguen a un gran número de Mujeres!

Cuántas vidas llenas de disgustos y pesares, cuántas lágrimas, cuánta tristeza y cuántos desengaños son producidos por estas tan dolorosas Enfermedades!

Cuántas Mujeres Solteras, Casadas o Viudas, que padecen de tan terribles dolencias!

Cuánta Madre de Familia se considera infeliz, por sufrir así!

Quien tenga esa desgracia sabe bien lo que es padecer!

Palpitaciones del Corazón, Ahogo en el Corazón, Falta de Aire, Sofocaciones, Sensación de Ahogo en la Garganta, Falta de Sueño, Falta de Apetito, Incomodidades del Estómago, Eructos Frecuentes, Acidez, Boca Amarga, Ventosidades en el Vientre, Mareos, Desarreglos y Calentura en la Cabeza, Pesadez de Cabeza, Punzadas y Dolores en el Pecho, Dolores en la Espalda, Dolores en las Caderas, Punzadas y Dolores en el Vientre, Vahidos, Tremores, Excitaciones Nerviosas, Oscurecimiento de la Vista, Desmayos, Zumbidos en los Oídos, Vértigos, Ataques Nerviosos, Estremecimientos, Escozores Súbitos, Calambres y Debilidad de las Piernas, Sudores Fríos o Abundantes, Escalofríos, Endurecimientos, Sensación de Calor en diferentes partes del Cuerpo, Ganas de Llorar sin tener Motivo, Falta de Memoria, Decaimiento del Cuerpo, Falta de Animo para hacer cualquier Trabajo, Frío en los Pies y en las Manos, Cansancios, Desvanecimientos, Manchas en la Piel, Ciertas Comezones, Ciertas Toses, Ataques de Hemorroides, etc. Todo ésto puede ser causado por las inflamaciones de ciertos Organos internos!

Hasta el Genio de la Mujer puede cambiar y ella, de alegre que era, se vuelve triste y desanimada, enfadándose fácilmente por las cosas más insignificantes!

Tratándose, todos estos Males desaparecerán! Trátese! Trátese!

Use Regulador Gesteira

REGULADOR GESTEIRA es el Mejor Remedio para el Tratamiento de inflamaciones Uterinas, la Debilidad, la Anemia, la Palidez y la Amarillez de las Jóvenes, las Hemorragias, los Dolores, Cólicos de los Ovarios, los Períodos Excesivos y muy fuertes o muy demorados, los Dolores y la falta del Período, la Suspensión, la insuficiencia del Período, la Histeria y los Ataques Nerviosos, los Fluores Blancos, las Hemorroides y los más Peligrosos Desarreglos de las Señoras!!

Empiece hoy mismo a usar Regulador Gesteira

* * *

De venta en todas las Farmacias y Droguerías

Base: Hidrástide y Viburno.
DEPOSITARIOS:
DAUBE Y CIA.— VALPARAISO

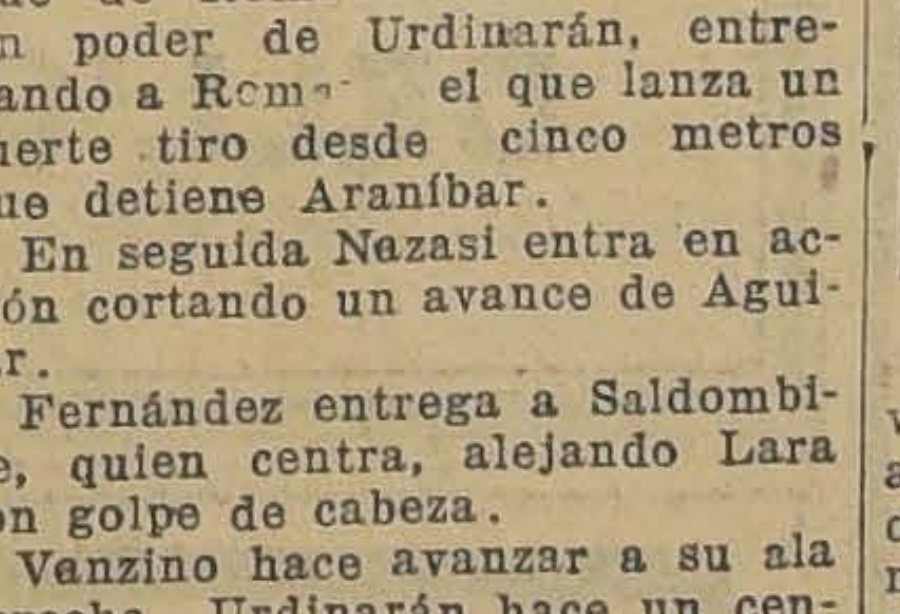

A base de leche desecada.
Contiene todas las vitaminas vivas de sus componentes.
Su esmerada preparación le garantiza el mejor resultado.
Tarro con 315 grs., $ 3.20.
O—31

¡Oh Margarita!

MARGARITA DICE QUE SI USTED SE CUENTA ENTRE LA GENTE BIEN, NO DEBE DEJAR DE IR HOY Y FRECUENTAR SIEMPRE EL SALON DE TE DE LA BUENA SOCIEDAD, JOCKEY CLUB, AHUMADA 24.

¿Quiénes son esos TIPOS que se baten en re-tirada?
"Los mismos":
RE - uli
LA - urel
MI - ñio
DO -r-asnos

Supeditados por la mejor madera
Pino Araucaria
Ordenes por carros completos a
SORO Y CRUZ
DELICIAS 333. — SANTIAGO

GUIA PROFESIONAL

ABOGADOS

ROBERTO CRUZ
Causas criminales. Morandé 440.

LUIS ALBERTO CASTRO
Morandé 291. Oficina 54.

CLARO Y CIA.
Oficina en Santiago, Morandé número 231. Teléfono N.o 2355. Casilla N.o 1867. Oficina en Valparaíso, Prat N.o 183. Teléfono aut. número 2928. Casilla N.o 1928.

FEDERICO DUNCKER BIGGS
Huérfanos 133, altos Banco Germánico. Teléfono 295. Casilla 295.

LADISLAO ERRAZURIZ
LUIS QUINTEROS T.
Amunátegui 301. Teléfono 638.

FERNANDO GUZMAN VERGARA
Agustinas 1148. Oficina 27. Teléfono 2687.

HECTOR ARNALDO GUERRA
Causas civiles y criminales. Galería Alessandri 24. Teléfono 4352.

K OSVALDO HEVIA
Morandé N.o 244. Casilla 1831.

BERNARDINO LEIVA
OTTMAR STEGMAIER
Bandera N.o 537. Casilla 2068.

MANUEL MERINO ESQUIVEL
Agustinas 1116. Teléfono 2077. Casilla 2407. De 10 a 12 y 4.30 a 6.30.

NICOLAS MARAMBIO MONTT
San Antonio 570. Casilla 2699. Asuntos civiles, especialmente mineros.

VICENTE MOLINOS GAETE
Agustinas 1148. Teléfono 2110. De 11 a 12 y 5 a 7.

ROBERTO DE PETRIS
Galería Alessandri 25. Teléfono 156 Casilla 4044.

ANTONIO PLANET O.
Especialmente cuestiones comerciales. Estudio Estado 91. Casilla 4034. Teléfono 1137.

LUIS MANUEL RODRIGUEZ
Amunátegui 225. Casilla 2070.

ANIBAL ROGEL ARRIZAGA
LUIS MORALES ZUAZNABAR
Abogados. Bandera 552. Casilla 2996. Teléfono 2177.

SALAS ROMO HNOS.
LUIS Y VICTOR SALAS ROMO
Compañía 1325. Teléfono 1527. Casilla 2231.

JAVIER MARIA SILVA
Abogado
Bandera N.o 260

HUBERTO SALGADO
Criminalista. Causas civiles, nulidades matrimonios. Anticipa fondos. San Pablo 1417.

LISANDRO SANTELICES
Abogado: Bandera 260. Oficina altos Banco Nacional. Teléfono 831.

EMILIO TAGLE RODRIGUEZ
Asuntos comerciales y mineros. Bolsa Comercio. Of. 114. Teléfono 2018.

HUMBERTO YAÑEZ VELASCO
Morandé 322. Teléfono 1614.

MEDICOS

Dr. ALCAINO
Estudios Europa. Oídos, nariz, garganta, vías lacrimales. 3 a 6. Dieciocho 314. Teléfono 257.

Dr. ARTURO ALBERTZ
Enfermedades señoras. San Antonio 275. De 3 a 4. Teléfono 4026.

Dr. CARLOS D. AGUIRRE
Especial vías urinarias, venéreas, sífilis. Carmen 191. De 1 a 5.

Dr. AMENABAR OSSA
Oculista 14 años. Europa, 2 años, médico director Hospital Ojos Condado Stanford (Inglaterra). Merced 494. De 2 a 4. Teléfono 603.

Dr. LEONCIO ANDRADE
Medicina general. San Diego número 81. De 3 a 5. Teléfono 4523.

Dr. ARNELLO
Cirugía, anestesia general, venéreas. García Reyes 17. De 12 a 3. Hospital San Vicente 4-6.

Dr. ITALO ALESSANDRINI
Cirugía y ginecología. 1 a 3. Merced 322. Teléfono 3555.

Dr. AYALA
Medicina interna. Aplicaciones, Radio Potens. Amunátegui 260. Consultas de 2 a 4.

Dr. ARIZTIA
Niños. Estudios Europa. Teatinos 254. 2-4 1|2. Domicilio: Agustinas 1319. Teléfono 1773.

Dr. BUNSTER
Ayudante clínica ginecológica Cirugía. Enfermedades señoras. Ultramicroscopía. S. Rosa 86. 2 a 3 1|2.

Dr. BORQUEZ SILVA
Estudios Europa. Pulmón, corazón, estómago, intestinos. Rayos X. 3 a 6. Arturo Prat 80. Teléfono 19. Matadero.

Dr. RIFO BUSTOS
Estudios Europa. Medicina interna. Preferentemente corazón y estómago. De 2 a 5. Manuel Rodríguez 26.

Dr. BISQUERT
Vías urinarias, sífilis. Moneda 850. 3 a 6. Casilla 2563. Teléfono 953.

Dr. BRONFMANN

Estudios en Europa. Ayudante clínica quirúrgica Hospital San Vicente. Cirugía. Enfermedades señoras. Venéreas. 3 a 5. Cienfuegos 68. Teléfono 3457.

Dr. RAMON BRIONES C.
Cirugía. Enfermedades señoras. Catedral 1165, 5.o piso, de 5-6. Residente Hosp. San Vicente, 2-4.

Dr. BEAUMONT
Hospital Salvador. Cirugía. Ginecología. 3-5. Merced 315.

Dr. BULNES
Medicina interna, especialmente pulmón. Rayos X. De 2 a 4. Compañía 1378. Teléfono 98, Palma.

Dr. BRAGA CASTILLO
Regresó Europa. Rayos X. Medicina general, niños; 9 a 10 y de 1.30 a 4.30. Merced 136. Teléfono N.o 1393.

Dr. BARRENECHEA

Oculista. Especialidad oídos, nariz, garganta. Huérfanos 801. Regresó. De 9 a 12 y 3 a 6.

Dr. BARAÑAO GAZMURI
Ayudante ginecología. Hospital Salvador. Cirugía. Enfermedades señoras. Sífilis. Rosas 1627. De 3 a 5.

Dr. MARIANO BAHAMONDE RUIZ
Cirugía, ginecología, 1-3 1|2. Vicuña Mackenna 38.

Dr. ALEJANDRO BRAVO G.
Cirugía general. Medicina aparato digestivo. Compañía 2165. Teléfono 4073. Martes, Jueves, Sábado 4-6.

Dr. SANTIAGO BARRENECHEA
Oculista. Ahumada 11. Consultas: 2 a 6.

LABORATORIO CLINICO
Dr Héctor Corona T.
Delicias 938, frente a Ahumada. Exámenes químicos, bacteriológicos. Diagnósticos sífilis, blenorragia, tuberculosis, etc., autovacunas. Teléfono 3695.

Dr. CASTAÑEDA IGLESIAS
Ex-médico Hospital Niños. Compañía 1839. Teléfono 254. 1.30 a 3.30.

Dr. HECTOR CORONA T.
Bronquios pulmón. Asma. Delicias 938, frente Ahumada, 1 a 3 y 4 a 6. Teléfono 3695.

Dr. ALDO CONTRUCCI
Estudios Europa. Medicina interna. Sífilis. Nataniel 142. 2.30 a 4.30. Jefe clínica profesor Brockmann. Teléfono 3340.

Dr. EDUARDO CRUZ COKE S.
Ausente en Europa.

Dr. LEONIDAS CORONA T.

ESTUDIOS EN EUROPA
Laboratorio clínico instalado desde su fundación en 1915 en Delicias 868, frente a Estado.

Dr. LEON CHONCHOL
Medicina general. Rayos X. Sífilis, piel, venéreas. Gálvez 61. 2 a 5.

Dr. EDUARDO DE RAMON
Profesor Extraordinario Ginecología. Estudios Europa. Cirugía, señoras, partos, 2 a 4. Agustinas 1606. Teléfono 3623.

Dr. CASTAÑON
Medicina interna. Especialmente pulmón. Pneumotórax. 2 a 4. Claras 457. Teléfono 3642.

Dr. IGNACIO DIAZ MUÑOZ
3 a 6. Bandera 574. Teléfono 3424. Medicina general. Vías urinarias.

Dra. JUANA DIAZ MUÑOZ
Especialista enfermedades señoras y niños; 2 a 4. Claras 346. Teléfono 4908.

DOCTOR DAUBAS
Medicina interna, sífilis, venéreas. — Huérfanos 1880.

Dr. DRECKMANN WEST
Medicina general, sífilis. Consultas: Catedral 1165. 2 a 5. Teléfono 1448.

Dr. RICARDO DONOSO
Corazón, pulmón. Regresó Europa. 2.30 a 4.30. Agustinas 619.

Dr. DIMITSTEIN

Agustinas 1308, esquina Teatinos. Rayos X. Corazón, pulmón, estómago e hígado. 1 a 4. Teléfono 3848. Domicilio: Rosales 1656 entre Castro y Dieciocho.

INSTITUTO DE SALUD
Cisterna
Sanatorio para enfermedades nerviosas y mentales, bajo la dirección del doctor Fontecilla, profesor de Psiquiatría en la Escuela de Medicina. Delicias 1626. Santiago.

DOCTOR ESPINA
Rayos X. Estudios Europa. Teléfono 2102. 1 1|2-4. San Martín 372.

Dr. ESPILDORA LUQUE
Oculista. Estudios Europa. De 3 a 6. Delicias 416.

Dr. FUENZALIDA BRAVO
Niños. Merced 560. Teléfono 1721. 2 a 4.

Dr. FUENZALIDA CORREA
Cirugía señoras, partos, 2-4. Huérfanos 745. Teléfono 466.

Profesor Doctor FONTECILLA
Regresó Europa. Delicias 1626. — Rayos X, pulmón, nervios. 2 a 5.

Dr. Carlos Garcés B.

Delicias 1276. Teléfono 3747. Exámenes químicos, bacteriológicos. Reacción Wassermann. Medicina interna. 3 a 5.

Dr. RICARDO GUNTHER
Ayudante clínica ginecología. Partos, enfermedades señoras, aplicaciones diatermis. Av. España 696. De 2 a 4. Teléfono 226. Parque.

DOCTOR GIANELLI
ESTUDIOS EUROPA
SIFILIS PIEL VIAS URINARIAS
21 de MAYO 562
CONSULTA de 2 a 6

Dr. VICTOR M. GAZITUA
Partos, enfermedades de señoras.— Trasladóse Agustinas 586. De 2 a 4. Teléfono

Dr. GREENE
Cirugía y Ginecología. París 809. 2 a 4. Teléfono 2860.

Dra. ANDREA GONZALEZ NOLLE
Estudios Europa. Señoras y niños. Riquelme 317. 2-5, menos Lunes y Sábados.

Dr. GLEISNER
Cochrane 144. Pulmón, corazón e hígado. Sífilis. 3-5. Casilla 2664.

Dr. ANIBAL GREZ
Oídos, nariz, garganta. De 1.30 a 3.30. Merced 324. Teléfono 4519.

Dr. GONZALEZ H.
Estómago, intestinos, hígado, obesidad, reumatismo, diabetes, pulmones y riñones. 1 a 3. Ejército 644.

Dr. ARNOLD GORGEWSKY
Médico Jefe policlínico. Medicina interna. Hospital San Juan de Dios. Pulmón estómago, hígado, instestinos. Rayos X. Brasil 53. 2 a 5.

Dr. GUSTAVO GIRON L.
Cirugía, Ginecología. Brasil 32. —Teléfono 3126. De 2 a 3.

Dr. LEONARDO GUZMAN
Estudios en Europa y Estados Unidos, 2 a 4. Miraflores 460.

Dr. HERRERA ROGER
Regresó Europa. Enfermedades niños. Delicias 2558. Teléfono 2679.

Dr. AGUSTIN INOSTROZA

Cirugía general, niños. Catedral 2851. Ausente en Europa. Teléfono 446. Estación.

INSTITUTO MEDICO

DE DIAGNOSTICO Y TRATAMIENTO
MERCED 571
(Al lado de la Sociedad Médica)
RAYOS X y FISIOTERAPIA.
Novedad. Estereoradiografías con rayos blandos. Atendido por los doctores Prof. **J. Ducci** y **S. Necochea.**
LABORATORIO. Atendido por el Dr. **N. Romero.**

Dr. ARNULFO JOHOW
Estudios Europa. Cirugía y Ortopedia Adultos, niños, 3 a 4. Santo Domingo 1523. Teléfono 1033.

Dr. ROBERTO JARAMILLO
Ejército 707. Teléfono 142. Parque.

Dr. KRUMBACH
Titulado en Chile, Alemania. Enfermedades señoras, partos, sífilis. 3-5. Huérfanos 1353. Teléfono 50. Los Leones.

INSTITUTO RADIOLOGICO
Dr. Adolfo Kaplan
Radioscopia, radiografía, radioterapia, aplicación radium. Estudios Europa y en Estados Unidos. Huérfanos 1466.

Dr. TEODORO LEIBLE
Enfermedades nerviosas. Medicina interna. Electricidad médica. De 3 a 6. Olivos 794.

Dr. LABRA LETELIER
Nariz, garganta, oídos, consultas de 2 a 5. Compañía 1361.

Dr. ARMANDO LEON I.
Cirugía, Compañía 1909. Martes, Jueves, Sábado. 1—3. Teléfono 3846.

Dr. LOIS
San Pablo 1236. Medicina general, vías urinarias. Sífilis. De 1 a 4.

Dr. LAVAL
Medicina interna. Lord Cochrane N.o 340. De 1.30 a 3.30.

Dr. H. LEA PLAZA

Estudios en Europa. Compañía N.o 2115. Consultas 3 a 6, conforme hora fija. Teléfono 3880.

Dr. J. MONTERO C.
Trasladóse Moneda 859. Medicina interna. Venéreas. 6-8.

Dr. OSCAR MELENDEZ
Ayudante clínica Prof. Prado Tagle. Medicina interna. Sífilis. Santo Domingo 1036. 2-4. Teléfono 2831.

Dr. G. MORAGA FUENZALIDA
Enfermedades de niños. Ortopedia. Cochrane 118. Consultas, 2.30 a 4. Teléfono 2804.

Dr. ITALO MARTINI B.
Oculista. Estudios Europa. Ahumada 17. De 3 a 5.

Dr. MAHOTIERE
Médico Hospital San Juan de Dios. Estudios Europa. 1—4. Rayos X. Laboratorio. Compañía 1973. Teléfono 4483.

Dra. CORA MAYERS
Enfermedades de niños. Nueva de Lyon, 50. Teléfono 135. Los Leones.

Dr. JUAN MARIN
Cirugía. Enfermedades venéreas. Teléfono 4051. Catedral 1165. De 3 a 5.

Dr. MUÑOZ VALENZUELA
Residente Hospital Niños. Tuberculosis infantil. Matucana 303. 3 a 4. Teléfono 442. Estación.

Dr. MALBRAN
Enfermedades mentales y nerviosas. 3 a 4. Providencia 1936. Teléfono 308.

Dr. MORALES VILLABLANCA
Piel, sífilis, venéreas, medicina general. Rayos ultra-violeta. 4 a 6. Merced 486.

Dr. JUAN MONTENEGRO M. 4
Enfermedades de niños. Luz ultravioleta. Compañía 1770. De 1 a 4.

Dr. MANUEL MORENO
Medicina general. Pulmón. Estómago. Neumatorax artificial. San Francisco 155. 2.30 a 4.30.

Dr. H. NUÑEZ ZAMORA
Señoras, partos. 2 a 4. Matucana N.o 289. Teléfono 211. Estación.

Dr. ORREGO PUELMA
Medicina interna. Rayos ultra-violeta. 3.30 a 5.30. Amunátegui 268. Teléfono 1317.

Dr. LUIS OPAZO P.
Jefe Policlínico Niños. Compañía N.o 2807. Teléfono 48. Estación.

Dr. ALEJANDRO OLIVARES
Medicina interna. Corazón, estudio en Europa. Agustinas 726. De 2 a 5.

Dr. PANTOJA

Medicina interna. Corazón. Pulmón. Estómago, Sífilis. Delicias 1276. De 2 a 4. Teléfono 3747.

Dr. ALBERTO PANATT
Pulmón, corazón, estómago, hígado. Rayos X, ultra-violeta. Teléfono 1211 Delicias 1416. De 2 a 4.

Dr. MARCIAL PARADA S.
Oído, nariz, garganta. Agustinas 936. Teléfono 186. Ñuñoa, 3 1|2 a 6.

Dr. JULIO A PAREDES
Especialmente enfermedades señoras. Medicina, cirugía. Brasil 47. De 3 a 4.

Dr. DAVID PULIDO
Enfermedades niños. Santo Domingo 1790. Teléfono 2152. De 1 a 3.

Dr. DANIEL PRIETO
Oculista
Estudios Europa. Compañía 1361. De 2 a 4. Teléfono 4359.

Dr. PRUNES
Estudios Europa. Piel, sífilis, venéreas. Santo Domingo 504. Casilla 2894.

Dr. Luis QUIROGA
Medicina interna, 2 a 3.30. Catedral 1452. Teléfono 3760.

Dr. ALBERTO RAHAUSEN
Cirugía general. Compañía 2928. Teléfono 192. Estación. De 2 a 4.

Dra. FRESIA ROSAS DE BEHM
Señoras y niños. De 2 a 5. Ahumada 47.

Dr. CESAR RODRIGUEZ LEON
Medicina interna. Enfermedades de niños. Catedral 2607, 1 a 2 y Bascuñán Guerrero 1013, 4 a 5.

Dr. ROJAS CARVAJAL
Medicina interna. Pulmones. Sistema nervioso 2-3 y media. Lira 35.

Dr. SCROGGIE
Especialidad enfermedades de niños. De 2 a 4. Rosas 1157. Teléfono 4583.

Dr. SCHUSTER
Vías urinarias, Sífilis. De 3-5. Huérfanos 1179.

INSTITUTO M. T. SANITAS

AGUSTINAS 1955
Sección Rayos.—Jefe, Dr. E. Heegewaldt. Diagnóstico de Rayos X. Radioterapia profunda (tumores, cáncer) aplicaciones de radium, luz ultravioleta, Diatermia, etc.
Laboratorio. —Jefe, Dr. E. Cruz Coke. Orina, expectoración jugo gástrico, sangre.
Autovacunas de diferentes clases.

SANATORIO
Clínica particular, doctor Riveros. Medicina. Operaciones. Partos.— Matta 586.

Dr. ALBERTO SANTANDER
Estudios Europa. Medicina interna, estómago, intestinos, Rayos X. Bandera 756, 3 a 5.

HELLMUTH SIEVERS

Médico Cirujano jefe Gabinete Kinesiterapia. Instituto Educación Física. Morandé 742, 2 a 4. Domicilio: Molina 632.

Dr. CARLOS SEAMAN
Médico cirujano. 1.30 a 4. Delicias 225.

Dr. WALDEMAR SOMMER P.
Vías urinarias, sífilis, 3 a 6. Teléfono 4774. Santo Domingo 758.

Dr. MARCO A. SEPULVEDA R.
Laboratorio Clínico. Miraflores 450. Teléfono 233.

Dr. OTTO SCHWARZEMBERG
Enfermedades niños. Santo Domingo 1280. Teléfono 1033.

Dr. STOLTING
Oculista. Médico recibido Alemania, Chile. Moneda 627. De 3 a 5.

MANUEL TELLO C.
Médico cirujano, 2 a 4. Moneda 1736. Teléfono 1381.

Dr. TORRES TORRES
Jefe clínica, profesor Korner. Señoras y cirugía. 2 a 5. Delicias 261.

Dr. ISAURO TORRES
Enfermedades de niños. De 2 a 3. Huérfanos 2871-D.

Dr. J. M. VERGARA KELLER
Estudios Europa. Partos Ginecología. Agustinas 328. Teléfono 2855.

Dr. JAIME VIDAL OLTRA
Ausente en Europa.

Dr. VILLAGRA
Estudios Europa. Unicamente pulmón. Rayos X. Pneumotorax. Helioterapia. Dieciocho 437 A. 2-4.

Dr. VIVES BRAVO
Enfermedades niños. Delicias 335. Teléfono 2895. Consultas, 2-4.

Dr. G. E. VIDAL
Delicias 2552. Teléfono 245. Estación. De 2 a 4.

Dr. VICUÑA HERBOSO
Ayudante clínica Prof. Prado Tagle, Hospital San Vicente. Medicina interna. Especialmente corazón. Rayos X. Martes, Jueves, Sábados.— 2.30 a 4.30. Almirante Barroso 270. Teléfono 1053.

Dr. YUNGE
De 2 a 4. Trasladóse. Santo Domingo 1386.

Dr. YAÑEZ G.
Estudios Europa. Piel, sífilis, venéreas. Merced 559. De 3 a 5. Casilla 618.
618.

Dr. WEINSTEIN
Estudios Europa. Enfermedades de la piel, sífilis y venéreas. Radioterapia, luz ultra-violeta. Agustinas 1357. De 2 a 5.

Dr. RAUL VENTURA JUNCA
Residente Hospital Salvador. Medicina interna. Rayos X. 4.30 a 5. Riquelme 140. Teléfono 3828 y 395.

Dr. WAUGH
914. Estudios Europa. Internas. 606. Venéreas. Sífilis. Wasserman. Compañía 1852. 2 a 4.30.

Dr. WIREN
Oídos, nariz, garganta. Compañía 1606. 2 a 5.

DENTISTAS

Dr. ANGUITA
Especialista Piorrea. Estudios Philadelphia. Edificio Ariztía, piso 7.o

Dr. GUILLERMO AHUMADA
Claras 380 Plazuela Merced. 9 a 12 y 2 a 6. Teléfono 4101. Casilla 5206.

Dr. OSCAR BEZANILLA
Dentaduras de porcelana base acero inoxidable. Sólidas, estéticas, livianas. Rosas 1210. Teléfono 455.

Dr. ADOLFO CHECHILNITZKY
Cirugía. Extracciones. Piorrea.— Echaurren 87.

Dr. CERDA LOPEZ
Ahumada 11. Teléfono 4221. Especialmente puentes, coronas. Extracciones, somnoformo.

Dr. CLODOMIRO CONTRERAS
San Antonio 451. Teléfono 3692. Horas de consultas. De 10 a 11 y de 3 a 6.

Dr. FORTUNATO ENCINA
Especialmente puentes, coronas, placas. Extracciones sin dolor, 11 a 12 y 3 a 5. Delicias 1325.

NINFA FUENTEALBA de P.
Cirujano-Dentista
Trasladóse. Maestranza 439.

ALBERTO GONZALEZ
Estudios Filadelfia. Extracciones difíciles, indoloras. De 9 a 11.30 y de 3 a 7. Moneda 1061.

Dr. GALLARDO GONZALEZ
Estudios en Filadelfia. Consultas diurnas y nocturnas. Echaurren 26.

Dr. A. LENG
Jefe Clínica Piorrea. Escuela Dental. De 2 a 6. Huérfanos 1616.

VICENTE MARIN A.
Cirujano Dentista
Ejército 492.

WENCESLAO MUÑOZ L.
Dentista. Tratamiento rápido. Extracciones sin dolor. San Diego 448.

ALFREDO MUÑOZ LOBOS
Extracciones sin dolor. Somnoformo. Puentes, placas. Compañía 852. Teléfono 2779.

CLINICA DENTAL
Dr. Moreno Olea fundada con Dr. Valenzuela Basterrica 1917. Especialistas en cada sección. Mismo local fundación. Huérfanos 1616.

EDISON ROSEL

Cirujano dentista. Monjitas 728. De 9 a 12 y 3 a 7.

Dr. DANIEL SIGNORELLI
Cirujano dentista. Trasladóse Independencia 207.

CARLOS H. ROJAS O.
Trasladóse Santa Rosa 92.

Dr. ENRIQUE SANSOT
Ahumada 11. Teléfono 4221. Horas: 9-11 y 2-5.

JOSE MARIA SAAVEDRA
Encías, dientes enfermos, piorrea, llegadas a graves, enfermedades del corazón, riñón, etc. Alameda 1818.

Dr. C. VALENCIA COURBIS
Operaciones indoloras. Coronas. Puentes y dentaduras. Teatinos 80.

ARQUITECTOS

EDUARDO TASSO
Construcciones, tranformaciones, reparaciones. Bandera 552.

MATRONAS

M. ARANGUIZ
Clínica partos, precios módicos. Consultas gratuitas. A. Barroso 651.

MATRONA BECERRA
Franklin 1479. Partos, curaciones, inyecciones. Recibe pensionistas.

MATRONA ERAZO
Unicamente domicilio. Inyecciones. Mujica 20. Vicuña Mackenna.

MERCEDES DARRIGRANDI
Regresó extranjero, trayendo últimos adelantos. Partos, curaciones. Atenderá distinguida clientela en pensionado particular. Huérfanos 2744.

A. GEISSER
Matrona alemana. 1-3. San Antonio 148.

PASTORIZA E. DE MORALES
Recibe pensionistas, curaciones, inyecciones. Lira 732.

MATRONA
Clínica privada, partos toda hora, curación, inyecciones. Santa Rosa 377.

MATRONA
Recibe pension' tas. Castro 640.

ELENA DE PIZARRO
Matrona masajista, ex-jefe Maternidad. Maturana 790.

H. IZQUIERDO DE GARRIDO
García Reyes 869.

SARA OSORIO DE GONZALEZ
Partos y curaciones. Rosas 2254. De 2-4.

Mme. A. PRAGNAUD
Matrona francesa. 1 a 4. San Francisco 364.

CARMELA ROMAN
Servicio especial Maternidad. Santa Isabel 315.

MATRONA
San Diego 930. Recibe enfermas.— Llamados a toda hora.

PENSIONADO PARTICULAR
Partos, curaciones, pensionistas. San Diego 956.

PENSIONADO DE OBSTETRICIA
Señora Reyes, matrona ginecologista. Establecimiento moderno, atendido cirujanos especialistas. Partos. Esmeralda 636.

CARMELA TORO G.
Partos, asistencia toda hora. Recibo enfermas. Matucana 640.

SOFIA VILLASECA
Matrona
Turno permanente. Dormitorios disponibles para enfermas de provincias. Nataniel 826.

ANA G. VARGAS BARRERA
Partos. Recibo pensionistas. Unión Americana 627. Teléfono 385. Estación.

PENSIONADO SRA. VICENTINI
San Diego 57
Recibo enfermas partos, días, meses. Especialidad primerizas. Consulte precios, higiene, comodidad. Turno permanente.

VARIOS

CLINICA ALAMEDA 2595
Tratamiento sífilis, gonorreas con sus complicaciones, ambos sexos, curaciones rápidas, métodos modernos; 10 a 12; noche, 6 a 8. Hospitalización enfermos: $ 15 y $ 20.

LA CENTRAL
POMPAS FUNEBRES
MERCED, ESQUINA SAN ANTONIO
TELEFONO INGLES 595
La Empresa más antigua y acreditada en el ramo en todo el país, por sus bajísimos precios y esmerada atención. Cuenta con un inmenso surtido en urnas finas nacionales e importadas
Abierto día y noche durante todo el año

DEFUNCION
Habiendo dejado de existir nuestro querido esposo, padre y abuelo, señor
Juan Charles
Rogamos a los que fueron sus amigos y a los nuestros, se sirvan acompañar sus restos al Cementerio General el Sábado 30.
El cortejo saldrá de su casa-habitación, Delicias, 590, a las 9 A. M.
La familia.

EXPRESION DE GRACIAS
Expresamos nuestros más profundos agradecimientos a las personas que se dignaron acompañar al Cementerio los restos de nuestra hermana
Cupertina González Bastías
La familia.

DEFUNCION
Ha dejado de existir nuestra querida e inolvidable
Camila Torres Sandoval
Sus restos serán sepultados hoy privadamente en el Cementerio Católico.
La familia.

DEFUNCION
Habiendo dejado de existir nuestro querido deudo
Marcelino Garay B.
Rogamos acompañar sus restos al Cementerio General hoy Viernes, a las 4 P. M.
El cortejo partirá de su casa-habitación Providencia, Pérez Valenzuela N.o 139.
La familia.

EXPRESION DE GRACIAS
Damos las más expresivas gracias a las personas que se dignaron acompañar a su última morada los restos de nuestra querida mamacita, señora
Margarita M. viuda de Herrera
La familia.

DEFUNCION
Habiendo dejado de existir nuestro querido deudo
Armando Acevedo Arce
Rogamos a nuestros amigos se sirvan acompañar sus restos al Cementerio General hoy, a las 2 P. M.
El cortejo saldrá de la Parroquia San Ramón. Providencia.
La familia.

DEFUNCION
Ha fallecido nuestro querido esposo y padre, don
Pablo Zárate Negrete
Rogamos a sus amigos y a los nuestros acompañar sus restos al Cementerio General mañana Sábado, a las 10 A. M.
La familia.

EXPRESION DE GRATITUD
Nuestros más sinceros agradecimientos a las personas que se dignaron acompañar a la última morada los restos mortales de nuestro querido deudo, don
GUILLERMO MOUAT VIDAURRE
Ernesto Mouat — Edo. Amengual

EXPRESION DE GRACIAS
Doy las más expresivas gracias a las personas que se dignaron acompañar los restos de nuestra querida esposa y madre
Leontina Salas de Jáuregui
Joaquín Jáuregui e hijos.

EXPRESION DE GRACIAS
Damos nuestros más expresivos agradecimientos a las personas que se dignaron acompañar a su última morada los restos de nuestro querido padre, don
Juan Domingo Salas R.
Sus hijos.

POMPAS FUNEBRES
EMPRESA ZENTENO
ESTADO 17 | DELICIAS 2584
TEL. 4275 | TEL. 524
LOS MEJORES SERVICIOS A LOS MAS BAJOS PRECIOS

DEFUNCION
Tenemos el sentimiento de comunicar el fallecimiento de nuestra querida esposa y madre doña
Amelia Guzmán de Molina
acaecido el 27 del presente, en Putaendo.
Su esposo e hijos.

RECIEN RECIBIDOS:
Bragueros insuflables
PARA HERNIA INGUINAL Y UMBILICAL PARA GUAGUAS.
INSTITUTO ORTOPEDICO ALEMAN
Casilla 3494. Santiago. San Antonio 540-546

PINO ARAUCARIA
RAULI PARA PISO, ZOCALO y PARQUET — MADERAS EN BRUTO Y ELABORADAS — BATIENTES — PALILLOS — MOLDURAS OFRECE LA BARRACA Y FABRICA
LA REPUBLICA

$ 10.80
COMPRE UN PAJIZO RECLAME A CAPELLARO
20 MODELOS DIFERENTES
ESTADO 230
31—O.

Para ADORNOS de MAUSOLEOS
OFRECEMOS UN COMPLETO Y VARIADO SURTIDO EN
FLOREROS y JARDINERAS
PRECIOS REBAJADOS
DELL'ORTO & CIA. LTDA.
ESTADO 149

BRAGUEROS sobre medida
FAJAS para estómago caido, riñones sueltos etc. sobre medida
INSTITUTO ORTOPEDICO ALEMAN
PIERNAS Y BRAZOS artificiales
Casilla 3494 SAN ANTONIO 546 Santiago
TENEMOS TRES TECNICOS ESPECIALISTAS DE ALEMANIA
Primer Premio y Medalla de Oro en la Exposición Industrial, Valparaíso 1924, y Primer Premio y Medalla de Oro en la Exposición del Centenario de Bolivia, La Paz.
INSTITUTO ORTOPEDICO ALEMAN ERNST ENGELS

FILMACION
de películas cinematográficas
RETRATOS ARTISTICOS
— Diríjase a los talleres de —
G. PARDO
ANDES 2741

VIDRIOS PLANOS
Por cajones, al por mayor, a precios más bajos que se encuentran en el país. Presupuestos gratis.
Colocaciones de toda clase de vidrios y cristales.
MARCOS PIMSTEIN
COMPAÑIA 2015 — TELEFONO 781
Se atienden pedidos de Provincias.

LA NACION

Santiago, Octubre 29 de 1926

LAS CONCLUSIONES DE LA PRIMERA CONVENCION NACIONAL DE CONTRIBUYENTES

Nos es plenamente satisfactorio reconocer que las conclusiones de la Primera Convención Nacional de Contribuyentes coinciden de manera precisa y absoluta con el criterio sustentado por nuestro diario frente a los problemas económicos y relacionados con la política tributaria y financiera.

Ellas confirman al mismo tiempo el pensamiento que anticipamos acerca del espíritu que habría de informar las deliberaciones de la asamblea, y la orientación constructiva, y no de crítica simple y sistemática que los delegados de los contribuyentes de todo el país sabrían dar a sus estudios acerca de la legislación económica, sus deficiencias, sus omisiones y sus excesos.

Están precedidas y fundadas en una declaración de principios inspirida en los conceptos económicos y sociales más sanos, justos y eficaces. Reconocemos en ellos ideas que durante largos años hemos venido propiciando en estas columnas, bajo el dominio del axioma moderno de que en el fondo el problema de la dirección del Estado es principalmente un problema de raíces, derivaciones y caracteres económicos.

Los trabajos de la Convención condujeron a determinar concretamente los defectos y vicios capitales de nuestra política financiera. En consecuencia, sus conclusiones a este respecto han condensado la aspiración y el modo cómo esos defectos habrán de ser remediados.

La apreciación general y abundantemente documentada por experiencias de todo el país, de la situación de las fuerzas que constituyen la vida económica nacional, permitió sentar el concepto de que el país ha apurado ya el máximo soportable de su capacidad tributaria, y formular a la vez la aspiración de que la legislación respectiva sea revisada para modificar aquellos puntos en que lesiona la prosperidad de las industrias y del comercio.

El segundo punto de las conclusiones se refiere a una necesidad por cuya satisfacción hemos abogado frecuentemente en estas columnas: la de simplificar los procedimientos, sitios y épocas de la recaudación de los impuestos.

Siempre hemos considerado que la excesiva pluralidad y dispersión de estas operaciones, debido a la diversidad de su naturaleza y de las reparticiones públicas encargadas de realizarlas, ofrece el triple inconveniente de ocasionar molestias y perjuicios a los contribuyentes, recargar los gastos de la administración y disminuir el rendimiento de los impuestos.

Todo un programa de reorganización administrativa se comprime en la conclusión III, en que se establece el principio de que la Nación no debe invertir más del 35% de sus ingresos en el pago de sueldos y jubilaciones. Es un ideal al que se ha intentado llegar por diversos caminos, entrabados todos por los intereses creados y la falta de continuidad que caracterizó a nuestros Gobiernos anteriores a la reforma constitucional. Los poderes públicos quedan advertidos de que las más potentes fuerzas de la producción concurren enérgicamente al propósito de reducir el mecanismo burocrático haciéndolo al mismo tiempo más eficiente por una organización mejor, a fin de consagrar al fomento de las actividades económicas la mayor suma posible de los recursos nacionales.

La misma sana orientación informa el principio de que no se debe contratar ningún nuevo empréstito destinado a cubrir gastos ordinarios del Estado o a elevar los déficits financieros. Es interesante subrayar que la representación de los contribuyentes nacionales no rechaza la idea de comprometer el crédito del Estado sino cuando se haga con el fin de cubrir gastos muertos. Coincide en este punto con el concepto que siempre hemos sustentado en el sentido de que toda afluencia de dinero al país debe ser bienvenida cuando obedece a un objetivo inteligente y previsor de fomento económico o para transformarse en obras claramente reproductivas.

Este punto de las conclusiones está reforzado en términos felices en la declaración de principios, en el pasaje que establece que "repudia en absoluto y en la forma más enérgica, que el Estado recurra en lo futuro al crédito exterior por medio de empréstitos destinados a cubrir valores que el país ha consumido por falta de producción o derroches injustificados".

Llamamos la atención de los poderes públicos y de la opinión toda hacia la aspiración contenida en el acápite final de la declaración de principios de la Convención General de Contribuyentes.

Ella es la concreción de un programa que querríamos ver formando el núcleo doctrinario de las fuerzas más sanas y activas de la opinión, bajo el convencimiento de que es el concepto económico en la dirección del Estado el que habrá de llevar al país a la solución de sus problemas fundamentales. Es un programa simple, gemelo al del que enunció este diario al surgir a la vida: fomento de la producción, facilidades de comunicación y transporte, regadío, colonización, constitución legal de la propiedad en las provincias australes, propaganda exterior para la colocación de los productos nacionales, celebración de convenios económicos internacionales...

Está en todo esto la expresión de necesidades que se nos manifiestan en cada instante de la vida, y cuyas molestias sufrimos sin advertir por lo general las múltiples e ignoradas conexiones que hay entre cada dificultad cotidiana y las deficiencias fundamentales de nuestra vida económica.

Consagramos aplauso sin reservas a las instituciones de fomento industrial y comercial que organizaron la Primera Convención Nacional de Contribuyentes. Pueden considerarse satisfechas del resultado obtenido.

Y rendimos también un cálido homenaje al espíritu amplio y patriótico que los delegados supieron mantener a lo largo de sus estudios y deliberaciones. Al conservar en todo momento la visión del interés nacional al discutir la situación de sus intereses como contribuyentes, mostraron una alta calidad ciudadana.

DE IRIS

Rebeca Matte de Iñiguez, una gran artista chilena

Mujer de gran corazón y artista de genio, Rebeca Matte hizo sus estudios de escultura en Roma y París, lugar este último donde expuso obras de primer orden hasta 1914, época en que se fué a vivir en su castillo de Florencia, en la costa de Fiesole.

En su noble y poético retiro, la artista ha continuado creando sin descanso. Su amplio taller, estilo "chateau fort", aislado en la montaña y a la sombra de los cipreses, reune las "maquettes" de sus obras diseminadas por el mundo que son la síntesis de un esfuerzo titánico sostenido por una inspiración continua y progresiva e iluminada por una claridad espiritual cada día más grande.

Ella se inició en su arte siguiendo las formas clásicas. Pero, apoyada en la escuela tradicional, fiel a las normas clásicas, aún antes de la irrupción de su propia individualidad artística, su fuerza se revela potente y firme. Así el Horacio, en el momento de dar su réplica: "Qu'il mourut!", muestra una noble grandeza en que se desconoce el sexo del artista.

Después de esta prueba de su fuerza, la mujer resplandece en obras en que la gracia, la frescura, la delicadeza y el encanto concurren para hacer creaciones deliciosas. Es la flor de su pura juventud la que brota en el "Encantamiento" (Museo de Santiago). Esta misma gracia adorable e ingenua se hace dolorosa, tierna e interrogativa en una estatua expuesta en el Salón de París en 1913 y titulada "Una vida".

La profunda complejidad de su alma, inquieta ya en el umbral del misterio, se muestra todavía mejor en su obra "Destino y Humanidad" (Salón de París). Ella plantea a la vida su gran interrogación, de pie frente al Monstruo ante quien debemos adivinar la palabra del enigma.

Está ya siguiendo la huella de un nuevo sendero y siente titilar una luz lejana. Su resplandor se acrecienta y la deslumbra y el deslumbramiento le oculta el camino que debe recorrer. El exceso de luz ciega sus ojos.

Después hay aún sombra en su espíritu. Mira un resplandor; pero ignora el camino que conduce a la altura de la montaña sagrada en que el templo resplandece. Una vaga intuición apunta en ella. Advertida por su corazón, y no por sus ojos de artista, descubre un angosto y áspero sendero que se llama Dolor. Será necesario chocar con los altos muros de la renunciación y la limitación para alcanzar la libertad en el espacio abierto, sobre los grandes horizontes del ensueño.

Entonces produce obras dolorosas como "La Guerra" (Palacio de la Paz de La Haya) que ha debido obtener la medalla de oro en el Salón de París de 1914, según confesión de Antonio Mercier, presidente del Jurado.

Después, pero siguiendo la misma inspiración, creó un monumento fúnebre (Cementerio de Santiago). Una mujer se apoya en el inconmovible muro de la muerte con la desnudez de su cuerpo tan bello y casto como abatido por el dolor supremo.

A una época posterior, pero todavía de dolorosa búsqueda, pertenece el grupo "Los ciegos". Es la pareja humana—el hombre y la mujer,—expulsada del paraíso. Obra de una fuerte belleza plástica, de una penetrante psicología de los sexos en que fuerza y debilidad, incertidumbre e impulso, razón e intuición, músculos fuertes y carne tierna se conciertan para constituir la unidad del ser integral, que los dos sexos opuestos componen en completa armonía.

Los desterrados del Paraíso, que van a la conquista de la vida, físicamente fuerte él, espiritualmente luminosa ella, cada uno bien orientado en su plano respectivo y vacilando en el otro; pero sosteniéndose entre ellos y guiándose, es la obra cumbre de esta época de lenta pero progresiva ascensión.

"Los aviadores", el poema de las almas gemelas en el impulso de un ensueño común que la vida destroza,— monumento que está en Río Janeiro,—pertenece a la serie de esta misma época.

El monumento de "La Concepción" corona la gloriosa iluminación de una artista que sabe ya lo que es el dolor y que concibe el sublime impulso del alma liberada y su apoteosis ideal.

Ha encontrado el camino. La artista va por su ruta con un paso seguro y sus alas grandes y firmes hienden la altura.

Ella ha descubierto lo que se esconde detrás de las lágrimas y las auroras que surgen tras las noches de tempestad. Ha conquistado por el sacrificio la gloria del martirio.

Cuando vuela triunfalmente sobre el nuevo cielo de la belleza surge, también, un nuevo obstáculo. Entonces debe renunciar al "métier" tan arduamente aprendido.

Es demasiado duro para una criatura tan débil y delicada toda hecha de nervios y de electricidad, "estructura de pájaro y nervios de gigante", según las palabras de un médico célebre.

¿Se detendrá en su impulso? No. Su espíritu amplio y abierto no se dejará vencer por la materia.

Dos voces cantan en ella. La inspiración la hace temblar en su carne tan débil. Y ella proseguirá, no obstante. La fuente de belleza que brota de ella buscará otros cauces para mostrarse al mundo. Pero, suceda lo que suceda, de ella manará siempre la belleza.

Aislada en la montaña, tomará su máquina de escribir y la tocará como si fuera un clavicordio cuando la voz secreta se hace más imperativa y dominante. Y las más puras poesías brotarán en la lengua maternal casi olvidada después de veinte años de voluntario exilio.

Ella usa maravillosamente varios idiomas, pero los versos brotan en el ingenuo lenguaje de su infancia. Ignora la ciencia del ritmo, las reglas poéticas, los procedimientos y recursos literarios. Alguien le dicta los versos y los dedos llenos de fiebre recorren el teclado de la máquina y componen maravillosas armonías verbales.

Se admira, duda, vacila; pero canta siempre y siempre en forma magnífica.

¡Qué sorpresa la de ella cuando lee sus páginas! Dudando aún del alcance y hasta del significado de las palabras que ha escrito y que están ahí sin que ella las llamara, las busca en el diccionario de la lengua y con gran estupor observa que los términos de que ella dudaba tienen en sus versos el significado que les corresponde y expresan su pensamiento más íntimo, el mismo que no se atrevía a expresar en palabras que ella no creía conocer.

Pero la escultora no se resigna a expresarse en palabras. Necesita otra materia más plástica y sensible. El escultor busca desesperadamente la materia porque necesita dar forma y eternizar en la piedra sus sueños.

Ella ignora lo que necesita, pero múltiples visiones rondan alrededor de su alma y la llenan de inquietud con su secreta y vibrante vitalidad.

Un día, por distracción, ensaya sobre un papel unos lápices de color que tenía destinados a una amiga y observa que de sus trazos nacen imágenes. Maravillada como ante una luminosa aparición inesperada, se encierra y continúa pintando, sorprendida y palpitante.

No sabe de qué se trata, pero continúa siempre. Y a medida que los colores se combinan observa que su pintura corresponde a su estado de alma, a los sentimientos que guardaba en secreto, a la magnificencia de una visión espiritual que la dominaba por entero.

Y así, de golpe, ha hecho un cuadro en que la composición, los procedimientos y el colorido recuerdan a los mejores cuadros de Turner.

Un hombre está sentado a la orilla del mar. Las raíces del árbol en que se apoya avanzan torcidas como garras monstruosas sobre el agua. Escruta el horizonte con el rostro lleno de ansia tendido hacia una visión de gloria que emerge a lo lejos. Un navío hiende las aguas y en la proa se eleva hacia la luz sobrenatural una figura de mujer apenas esbozada que tiene un glorioso resplandor. El hombre sentado en la playa está deslumbrado por la fantástica aparición flúida, etérea y luminosa.

Dos planos de la naturaleza están poderosamente evocados y puestos en contraste: la vida material, en el hombre sentado, que se destaca con toques fuertes y contornos precisos, y el mundo espiritual en la visión vaga, etérea y traslúcida en que todas las formas palpitan en una luz dorada.

El asunto está tratado con una amplitud y seguridad de artista en plenitud que posee los secretos de un "métier" que ella ignora porque no es el suyo.

Este fué su primer cuadro. Ella ha continuado haciéndolos y de todos los géneros,—figuras, paisajes, interiores de templos, alegorías—, pero el que ha penetrado más hondo en mi espíritu, ha sido una exquisita "Maternidad" donde la fineza delicada y espiritual de la madre joven evoca la dulzura mística de ciertas beguinas de Maxence protegidas por las alas blancas de sus tocas monjiles.

La madre exangüe, hundida en la sombra y debilitada por su sacrificio, levanta en sus brazos una magnífica criatura fresca, rosada, alegre y rozagante, que concentra toda la luminosidad del cuadro. Mientras la madre se esfuma y palidece, el niño brota como una flor y resplandece. Ella se hunde en las tinieblas. El concentra toda la claridad circundante y la derrama por su carne fresca y por sus ojos que brillan como una yerba campesina recién nacida.

Flor prodigiosa de la vida, el niño ha agotado a la madre que lo sostiene, débil y deshecha. Ella lo mira enternecida y dolorida. El sonríe a la vida, inconsciente y soberbio, dichoso de su rica plenitud, sin inquietarse del tesoro arrancado a la entraña maternal. Desde la sombra en que se esconde a hurtadillas, la Madre levanta a su niño, resplandeciente luminaria que entrega a la Vida. El va. Ella vuelve. El asciende en el día alegre y sonríe. Ella camina hacia la sombra con dulzura y resignación. Ella está serena en su renunciación porque ha cumplido la obscura voluntad de la vida.

Larga sería la enumeración de las obras de pintor improvisado que, de la noche a la mañana, ha creado esta milagrosa artista. En mi opinión, ha alcanzado el pináculo en una "Transfiguración" que guarda celosamente de las miradas ajenas.

Ha pintado casi sin materia y sin color una figura de mujer vaporosa, blanca y resplandeciente. La artista ha querido hacer un Carriere sin neblina y sin ceniza, lejos del mundo de fantasmas del maestro, fantasmas animados que viven una vida psíquica esencial. No. Ella ha triunfado pintando el esplendor de una resurrección a la manera cristiana: desprovista la carne de espesor y opacidad; transparente y maravillosa como en una verdadera transfiguración.

Despojando al alma de su humanidad transitoria no ha conservado sino la envoltura de un espíritu en apoteosis en la serenidad dichosa de la vida que encuentra su liberación en lo sobrenatural. Se diría que toda su obra no es sino el esbozo y la preparación dolorosa de esta maravilla triunfante.

Su camino ha estado sembrado de dolor y sacrificio para llegar a este nuevo Tabor, cuya cumbre se exalta en la suprema exaltación de la criatura en lo Infinito.

Y así la Artista, que partió del frío y sombrío ateísmo del siglo XIX retorna con impulso soberbio hacia la altura, a la luz del misticismo más puro de nuestro siglo XX, a las revelaciones que han conmovido y traspasado a todas las almas simples y humildes de corazón.

Ella no ha pensado: ha sentido, ha amado, ha creído y por el milagro de la Fe ha alcanzado el templo de la Alta Montaña.

IRIS.

ECOS

OPESTIA NIPITIA SECOMBRA

POR tres veces, Mr. Mansfield Robinson, empeñado en establecer relaciones interplanetarias, hizo transmitir a los hipotéticos habitantes de Marte la inicial M. Pero dió explicaciones en seguida. ¡OPESTIA NIPITIA SECOMBRA!—agregó amistosamente.

Este llamado cordial forma parte del idioma de los desencarnados, del que Mr. Robinson tiene anticipada experiencia. Parece que junto con morir, el hombre se pone a hablar una especie de esperanto de ultratumba.

Se trata de implantar un sistema sideral de comunicaciones, ya que no hay ninguna razón para que los mundos dependientes del mismo sistema solar permanezcan mutuamente desconocidos. Marte ha iniciado ya ciertas manifestaciones de acercamiento a las cuales no es posible dejar sin correspondencia.

El protocolo celeste ya está iniciado: ¡Opesti nipitia secombra! Nos vamos a entender perfectamente.

LOS POBRES INFELICES MILLONARIOS

ACABA de publicarse una lista completa de los rentistas norteamericanos. Es un índice tentador, mareante. La estadística ha revelado que en Estados Unidos hay más de 20,000 millonarios y que posee un millonario por cada 20,000 habitantes. Más de veinte personas tienen más de 100 millones de dólares, y hay varios que tienen más de quinientos millones.

Entre las mayores fortunas están la de Ford, de Rockefeller, Duque, Baker, Frick, Morgan, Carnegie, Venderbilt, Mrs. Harriman, Astor, Stillaman, Korkeness, etc. Cada una de estas firmas representa fortunas entre quinientos y seiscientos millones de dólares. Para muchos, estas fortunas deben ser envidiables. Pero no hay nada que envidiar a los millonarios; casi siempre son infelices y desgraciados. La vida es así.

Cornelius Vanderbilt decía un día: "Mi enorme fortuna es una carga demasiado pesada. Me aplasta y me mata". Rockefeller declaraba en 1898 que estaba torturado por la obsesión de ser el hombre más rico del mundo. Su hijo, que tuvo la fantasía de hacer sermones públicos, gritó una tarde en plena calle que la fortuna de su padre se había amasado explotando a los más débiles. Y Gould, el gran Gould que fué el Rey de los Ferrocarriles, decía él mismo que llevaba una vida de condenado; no pensaba sino en aplastar a sus rivales y no pudo jamás curar, a pesar de sus millones, de una neuralgia atroz que no le dejaba dormir. Jerry Smith se lamentaba toda la vida de la "pesada carga" de sus millones y un día ya aburrido se puso a firmar cheques y a darlos a los que pasaban junto a él; en seguida se encerró en una propiedad lejana y murió hastiado de una vida que no le dió nunca ni placer ni alegría. Otro multimillonario, Jack O'Brien, abandonó también su fortuna y se fué a vivir ignoradamente en un pueblecito de Arkanzas, como empleado del ferrocarril Misouri-Pacific. Se complacía en poder fumar su pipa y beber un sorbo de whisky en el "saloon" contemplando las mujeres en brazos de sus alegres compañeros. Un muchacho, Stephen Sandford, hijo de un multimillonario, también desapareció y se le vino a hallar al fin en una granja de Nebraska, como obrero. Declaró que le producía asco la vida absurda de los millonarios. "Que me dejen aquí tranquilo, dijo; esto vale más que todos los goces vanos del mundo".

Y por último, el caso de Pulitser. Este Pulitser era un pobre judío de Silesia que emigró a los Estados Unidos y se hizo allí el más formidable "truster" de periódicos. Después de dormir al aire libre, de sufrir mil padecimientos, se hizo rico, inmensamente rico. Pues junto con la fortuna llegaron los nervios. No podía sentir un perfume, ni oír un ruido, sin prorrumpir en gritos de dolor. Un día echó a puntapiés a un criado porque había estornudado. Paseó por toda la Europa su faz macilenta, sus nervios decrépitos, en busca ansiosa de algo que le procurara placer, distracción. Un día, convencido de que no podía esperar nada de sus millones, se suicidó...

La dicha no está entonces en ser muy rico, sino en no tener deseos torturadores. Séneca fué el que dijo una de las más bellas frases filosóficas: "Tengo la riqueza de todos los deseos que no tengo".

EL IMBROGLIO LITUANO-RUSO-POLACO

UN despacho de Moscú, publicado en "Los Tiempos" de ayer, da cuenta de haberse recibido allí una nota de Polonia, en que este país hace notar que el tratado ruso-lituano se refiere, en parte, a un territorio que Polonia considera íntegramente suyo, según la decisión del Consejo de Embajadores de 1923.

Es esta la primera exteriorización oficial de la inquietud que ha creado el referido tratado. Ya al firmarse, la prensa europea lo consideró como un rudo golpe a Polonia y como una tentativa para socavar los cimientos de la Liga de las Naciones. Es, por lo tanto, un documento de gran importancia y que vale la pena conocer exactamente. Además se considera que el tratado ruso-lituano anula toda posibilidad de un tratado franco-ruso, ya que Francia no celebraría ningún tratado con el Soviet a expensas de Polonia y que el pacto implica una valla para el proyectado bloque anti-sovietista de los Estados del Báltico.

El tratado ruso-lituano es, por lo tanto, un documento de gran importancia que vale la pena conocer exactamente. El tratado consta de siete artículos con un anexo en que el Soviet repudia la anexión de Vilna a Polonia. Hé aquí los artículos del tratado:

1. El tratado de paz ruso-lituano, de 12 de Julio de 1920, continúa siendo la base de las relaciones entre los dos países.

2. Lituania y los Soviets se comprometen mutuamente a respetar sus soberanías e integridad territorial respectivas;

3. Cada una de las altas partes contratantes se comprometen a evitar toda actitud agresiva mutua y a permanecer neutral en el caso de que cualquiera de ellas sea atacada por una tercera potencia o grupo de potencias ("grupo de potencias" se toma como una alusión a la Liga de las Naciones);

4. Ambas se comprometen a mantener su neutralidad en el caso de que otras naciones formen una coalición para imponer sanciones económicas o "boycott" comercial contra cualquiera de las partes;

5. Los conflictos que surjan entre Lituania y la U. R. S. S. serán resueltos por un arbitraje de una comisión especial, que será acordada por separado;

6. Este tratado deberá ser ratificado dos meses después de su firma; y

7. El tratado quedará en vigor durante cinco años. Después de este período puede ser renovado automáticamente, pero cada parte, puede solicitar su revisión con seis meses de anticipación.

La nota del Soviet respecto de Vilna y que es la que ha provocado la reciente reclamación polaca de que habla el cable, dice que los Soviets desean ver al pueblo lituano independiente y libre y que la violación de facto de las fronteras lituanas, que se llevó a cabo contra la voluntad del pueblo de esa República no ha afectado las relaciones de la Unión de los Soviets respecto a la soberanía territorial fijada en el artículo 2.o del tratado de paz de 1920.

Esto significa el reconocimiento del Soviet de la propiedad de Lituania sobre la ciudad de Vilna.

DE NUESTROS CORRESPONSALES EN EL EXTERIOR.

Primera sensación de España

por ALMOR.

HENDAYA, Setiembre de 1926.

Me encuentro pasando algunos días de verano en el país vasco de Francia, junto a la frontera. Desde una ventana dirijo la mirada a España y las montañas azules—los Pirineos—así como el antiguo villorrio de Fuentarabia que contemplo enternecido, me traen sensaciones "goyescas" y pálpitos de "madre patria".

A este lado tenemos, en su parque sombrío, la casa en que Pierre Loti creó su Ramuntcho, en que el poeta vivió muchas horas y ese último día cuya visión ensombreció su existencia y allá, por encima de la "ría" que la marea invade cada día, están las viejas casonas con sus escudos de piedras y sus balcones floridos: Las dos naciones se dan la mano conservando cada una su temperamento.

Al poco andar por la ruta, nos detenemos en la línea divisoria para cumplir con las exigencias de la aduana. Estamos frente a un río—el Bidasoa—y la mitad del puente es de Francia en tanto que la otra parte le pertenece a España.

La aduana... Por primera vez me ha parecido menos austera y con cierto interés digno de estudio. Me causa un íntimo regocijo la solemnidad con que se acerca a los automóviles el agente francés. Una vez cumplidos los requisitos se pasea, con las manos cruzadas en la espalda, con ademanes severos; le veo detener bruscamente a un grupo de muchachas risueñas que vienen de España a bañarse a Hendaye y que no traen más documento que su saco de baño.

Es notable la diferencia inmediata que se opera, sin transición, de una punta a otra del mencionado puente. Se penetra a España y se sale de Francia y aunque no lo supiéramos lo sentiríamos netamente.

La aduana española, a veinte metros de la francesa, tiene un aspecto totalmente diverso. Los uniformes son otros, el idioma cambia, las actitudes también. Los gendarmes son más comunicativos y hablan hasta por los codos. Nos sorprende "la guardia civil" en sus trajes mosqueteriles y la soldadesca—los migueletes—con sus boinas lacres y sus capelinas azules nos produce una amena sensación de "guignol".

Penetramos a Irún. En cambio de la indiferencia del francés que sigue su ruta sin preocuparse más que de lo que le interesa, encontramos una población mirona que, a lo mejor, lanza un chiste o un rudo galanteo a la señora que pasa.

Me avengo más con ese temperamento, yo que no puedo dejar de hablar con el ser que tengo al lado, aunque no lo haya visto nunca!

Nuestro hotel está lleno de españoles... Durante la comida hablan todos a un tiempo, de una mesa a otra, y se visitan entre plato y plato al punto que, a la hora del postre, nadie está en su sitio.

Puede Ud., en cambio, viajar con un francés durante tres días en el mismo compartimento: ¡no le dirigirá la palabra!

He ahí la diferencia...

En la ruta, infinitamente pintoresca, entre montañas verdes de faldas suaves y ondulantes, encontramos a cada paso "la guardia civil", dos gendarmes que guardan el camino. La aparición de ellos no afea el paisaje; tienen un aspecto de otra época, algo pueril, cándido, infantil y, con sus uniformes que nos recuerdan los cuentos de abuela, más diríase que esperan "al gato con botas" que a los americanos de Biarritz y de San Juan de Luz.

San Sebastián, la gran playa de España, favorecida por Su Majestad el Rey, nos sorprende por su magnificencia. No he visto en Francia otra que se le asemeje. Todo es amplio, esplendoroso, realzado por una naturaleza esmeraldina.

Luego descubro una vieja que vende dulces como hacía años que no comía. Tienen nombres elocuentes que, al ser pronunciados, ya nos dan una sensación de almíbar: empolvados, y "tocinos del cielo". Son realmente del cielo estos tocinos y me siento en la arena de la playa para saborearlos... Un chiquitín, en saco de baño, se acerca y abre la boca como un perrito para que yo le dé la golosina y luego la traga con asombrosa rapidez para abrir de nuevo su boquita... El mar, el sol, los dulces, la vieja, el niño, todo me produce un íntimo placer y sin poderlo reprimir murmuro: ¡viva España, la madre patria mía!

Nos hemos detenido en la plaza de toros, vasto edificio circular, construído en la colina. Inmensas escaleras dan acceso a él y amplios caminos por los cuales ascienden los coches en días de corridas. Nos hallamos frente a la gran portada que da a los corrales y ante la cual descansa al sol uno de esos godos clásicos, de faz rapada, que lleva inclinada sobre la oreja la boina vasca.

—¿Podemos visitar la pista?

—¡Que la pista sí, que los toros no! La gran puerta cruje, gira sobre sus goznes y se abre. Entramos, nos hallamos en un patio. frente a la portería, sobre las gradas, sentados en sus sillas; con las piernas abiertas, impasibles, fuman sus pipas dos altos personajes del recinto. Con sus pantalones estrechos, sus boleros —traje que llaman "corto"— y el chambergo aludo y tieso, denominado "pavero", nos dan una impresión de España auténtica.

Contemplo un instante dos pobres caballos flacos, uno bayo y otro blanco, esqueletos en cuatro patas, que galopan sin entusiasmo en el recinto. Se les ven las costillas y la cola pende melancólicamente como un trapo clavado con tachuela en el trasero. No se imaginan los pobres brutos la suerte que les espera, el sacrificio a que están destinados y todo lo que significa ese triste paseo que efectúan en torno de los muros blancos. Puede decirse que están en capilla, pues el Domingo próximo serán destripados por el toro enfurecido que se ensañará en contra de sus vientres desinflados y vacíos.

Hemos penetrado al interior de la plaza que presenta un aspecto imponente de circo romano, con sus infinitas graderías.

En medio de la pista, el godo, con una vehemencia extraordinaria, nos explica las peripecias de una corrida... y hace de toro! Escarba el suelo, galopa por la arena, y con ojos pavorosos, inclinando la cabeza hacia adelante se precipita con tal furor... que llego a creer que realmente lleva cuernos. Sin pérdida de tiempo me lanzo tras un refugio en la evidencia de que, para él, soy el torero en gran peligro de ser cogido.

Tras la tan típica parodia, superior en novedad a cualquiera real corrida, nos enseñan la enfermería, con sus camillas listas y sus estantes llenos de vendajes y remedios. Flota en el recinto un olor a yodoformo y a desinfectante que oprime la garganta, y ante esas camas blancas de hospital y esas mesas de clínica, uno comprende con angustia el lado desgarrador y tristemente humano de ese gran torneo de valentía y señorío. Atravesamos en seguida un largo corredor y entramos a la capilla: un cuartito sencillo, íntimo, con un altar al fondo sobre el cual se yergue la virgen, la virgencita del Carmen que es también la virgen de los toreros y la de Chile.

Contemplo esos reclinatorios, esas sillas de paja, y, en la penumbra, me parece ver al "Gallito"—aquel muchacho audaz que cayó en la lid—con su traje deslumbrante de plata y oro... La visión se esfuma para dar paso a otra sombra: es una pobre criatura que solloza envuelta en su mantilla!

Y la virgencita en su altar, con el niño, risueño en los brazos, sonríe; sin duda que aprueba a los valientes, a los audaces que exponen, por un hermoso gesto, su vida; al fin y al cabo, es mujer la virgencita!

La poesía trágica que plana allí es infinita ¡no hay nada que ver ni que mirar en el recinto, pero hay tanto que "sentir", Dios mío, que el santuario, pequeño como es, nos aparece grande como una iglesia, más grande que una iglesia, como una catedral.

Antes de partir, he de mirar aún los retratos venerados de los toreros célebres y la cabeza del primer toro muerto en la plaza. —El godo me pasa bajo las narices las banderillas ensangrentadas que sirvieron en la última corrida y nos hallamos, por fin, nuevamente en el patio, junto a la salida.

Los personajes de que he hablado siguen fumando su pipa inmutables, sentados en sus sillas.

Los pobres caballos, escuálidos, galopan siempre, lentamente, ejecutando dócilmente el supremo ensayo que habrá de conducirles a la muerte...

Lectores míos: pronto he de hablaros de la corrida, de esa fiesta magnífica en que toda la población, los campos y el sol toman parte... pero qué triste es la plaza sin toros ni toreros!!

A.

ORDENES URGENTISIMAS Y EXCLUSIVAS

REGALO CHACRA MODELO

Casi urbana, diez minutos de Santiago, 60 cuadras regadas con $ 120,000 en animales y enseres, 100 vacas de lechería, vaquillas, etc. Precio bajísimo.

REGALO FUNDO MODELO

20 minutos de Santiago, 475 cuadras regadas, casas regias, establos, silos modelos. Precio, $ 5,000 cuadra, en zona donde no se vende a menos de $ 7,000 cuadra.

REGALO HACIENDA MODELO

A una hora de Santiago, lado Estación, 400 cuadras regadas, suelos riquísimos, 20.000 cuadras de lomajes y cerros. Precio, $ 1.000,000, muy fácil pago.

REGALO FUNDOS Y CHACRAS

De todos precios y situaciones, especialmente en las provincias de Santiago, O'Higgins y Colchagua, siendo algunos de gran ocasión, por sus bajos precios y magnífica calidad de suelos.

ALEJANDRO GREENE CRUZAT,
Abogado y Corredor de Comercio,
Sección Fundos.
ALEJANDRO GREENE VALVERDE,
Teatinos 86 — Casilla 3722

Préstamos
SOBRE ALHAJAS
COMPRA Y VENTA DE JOYAS VALIOSAS
LA EQUITATIVA
CASA DE CONFIANZA
que a todos conviene
DELICIAS 857
O—30

FRANCISCO DE ASIS
— POR —
AUGUSTO IGLESIAS
Apareció

Compro Pianos
Pago buenos precios. Préstamos por pianos, vitrolas, joyas de brillantes, etc., etc.
San Diego 460, EL AGUILA

PIERROT
REGIA PRESENTACION
SUPREMA CALIDAD
14 CIGARRILLOS 30 CTVS

VIÑA DEL MAR
CALLE ARLEGUI
se arrienda casa amoblada por la temporada de Verano; precio módico.
Tratar:
Rosas 1214

GARAGE
AVENIDA ESPAÑA. — Espléndido garage en muy buena situación. Tiene galpón de 24 metros de fondo por 17 metros de ancho, subterráneo de 20 metros de largo por 10 de ancho, oficinas, salida a calle atravesada, etc.
CANON: £ 40
CARLOS OSSANDON B
168 — BANDERA — 168

El último libro

de don Domingo Amunátegui

Son persistentes y hasta cierto punto exóticas, a la modalidad del tiempo, las actividades predilectas de don Domingo Amunátegui Solar. No se cansa de peregrinar por los campos menos frecuentados y aparentemente menos productivos: perseverando en la pura especulación docente, histórica o literaria ha recogido buena cosecha que a plazos breves entrega a la bibliografía nacional en bien nutridos y valiosos volúmenes.

Impresiona gratamente entrar por las primeras páginas del último libro de su "Historia de Chile", dedicado a las "Letras Chilenas", y confrontar la naturaleza del estudio con las preocupaciones de la época; aparece entonces, inusitado y meritorio el fervor humanístico del señor Amunátegui Solar y muy de acuerdo con su personalidad, tan vinculada a las actividades docentes e intelectuales del país. Desde la literatura de la Colonia, fraguada en una ruda gestación épica que la aleja del subjetivismo lírico para impregnarla del ardor épico propio del tiempo y las costumbres, hasta el grupo de jóvenes prosistas y poetas que pusieron en "La Estrella de Chile" las primeras vibraciones románticas de la poesía europea, toda nuestra obra literaria pasa por su fino y acertado juicio.

Así estudia el "Arauco Domado" de Pedro de Oña, con justeza y precisión, prestándole al mismo tiempo valor de novedad a las anacrónicas referencias del poeta-soldado. Vemos sus estrofas seguir la huella de "La Araucana" surgiendo de los quilantares de la frontera, con la misma vibración de gesta en las imperfectas octavas, rudas e inelegantes, pero con un inconfundible olor de campo sureño, con lagos y gente curtida por la intemperie.

Demuestra conocer la materia don Domingo Amunátegui al estudiar las palpitaciones embrionarias de la poesía chilena en ese rudo tiempo de conquistas y de guerras. Las primeras estrofas líricas, las canciones y tonadas de "pallas" y "corridos" comienzan a reemplazar con su intención puramente poética las largas narraciones de acontecimientos guerreros, inspiradas en los romances españoles o en los cantares con que los soldados gustaban de entretener los forzados ocios de la interminable campaña india.

Pasando de prisa por el período colonial, se detiene el señor Amunátegui en las primeras tentativas de la prensa chilena, presenta los pasos incipientes de la literatura histórica y analiza con cuidado los diversos aspectos del magisterio de don José Joaquín de Mora y de don Andrés Bello, no olvidando la obra de don José Joaquín Vallejo y don Salvador Sanfuentes, discípulos de los anteriores. Así, en los períodos sucesivos y en las distintas materias va mostrando el señor Amunátegui una profunda versación, un gran espíritu crítico y un delicado gusto artístico. Lo demuestra al juzgar a Lastarria y a Bilbao, Barros Arana y Vicuña Mackenna, don Manuel Blanco Cuartín y los hermanos Arteaga Alemparte, y tantos otros, al pronunciarse sobre el mérito de nuestros poetas y al considerar el valor de los juristas e historiadores.

La obra de don Domingo Amunátegui Solar constituye un valioso aporte a nuestras letras y significa una nutrida oferta de elementos de estudio para los lectores; los datos con que robustece la exposición de los hechos y el criterio imparcial con que define las obras y discierne los méritos, convierten este tomo en una inapreciable obra de consulta para profesores y alumnos y reafirma el prestigio que bien ha ganado su autor en nuestros círculos intelectuales.

Marte se aproxima

a su menor distancia de la Tierra

"La Nación" publicará una información especial, con las últimas investigaciones científicas sobre la vida en ese planeta

Conforme se ha venido anunciando constantemente por la prensa, el planeta Marte debe encontrarse el 4 de Noviembre próximo a la menor distancia de la Tierra. Las informaciones cablegráficas del extranjero, confirman nuestros cálculos, y demuestran que el mundo entero se interesa vivamente por este mundo vecino que guarda tanta semejanza con el nuestro. Será ésta, una oposición de las más favorables, pues el diámetro aparente de Marte, alcanza en la actualidad a más de veinte segundos de arco.

En nuestro deseo de difusión de los conocimientos científicos en nuestro país, el Observatorio de El Salto, prepara una información especial que será publicada el 4 de Noviembre. En este trabajo, que representa un esfuerzo considerable, se resumen las notables investigaciones del Observatorio Lowell, el cual se dedica especialmente al estudio de Marte. Además, figuran las investigaciones de los Observatorios de Monte Wilson, de Juvisy, de Bourgues, de Lick, de Greenwich, etc., y los trabajos de Lowell, Flammarion, Pickering, Schiaparelli, Moreux, Douglas, Schliper, Abbot, y otros eminentes investigadores.

Las conclusiones son de lo más interesantes, por cuanto demuestran la existencia de un medio físico, propio al desarrollo de la vida, y comprueban positivamente el desarrollo de la vida vegetal.

PARTIDO CONSERVADOR

CENTRO LUIS PEREIRA. — La comisión designada por el Directorio Departamental, para los efectos de la reorganización del Centro Luis Pereira, se constituyó el Lunes último y acordó abrir los nuevos registros del Centro y hacer un llamado a los correligionarios que deseen suscribirles para que presenten sus solicitudes de admisión a la mayor brevedad, en la Secretaría Departamental, Huérfanos N.o 1142.

LA CAMARA DE DIPUTADOS RECHAZO LA ACUSACION AL MINISTRO DEL INTERIOR

VOTARON POR LA NEGATIVA 53 SEÑORES DIPUTADOS Y 42 POR LA AFIRMATIVA. — LA ACTITUD DE LOS DIVERSOS PARTIDOS

Como lo habíamos anunciado, en la sesión de ayer de la Cámara de Diputados se procedió a la votación de la acusación formulada hace 15 días contra el señor Ministro del Interior, por atropello a la Constitución.

Se habían iniciado anteayer algunas gestiones para obtener el retiro de la acusación; pero debido a algunas dificultades con que tropezaron los que llevaban adelante este asunto, hubo de desistirse de dicho propósito.

El señor Ministro concurrió a la sesión y pronunció un largo discurso dando cuenta de los motivos que había tenido para ordenar la detención del señor Fernández.

A las 7 de la tarde se inició la votación, votando afirmativamente radicales, comunistas, asalariados y demócratas.

Los conservadores, liberales y balmacedistas, votaron negativamente.

Se abstuvo de votar el señor Virgilio Morales, demócrata.

El resultado de la votación, fué el siguiente:

Por la negativa 53
Por la afirmativa 42
Abstenciones 1

LA VOTACION

Votaron por la afirmativa los señores: Acuña, Alamos, Alvarez, Alzamora, Armas, Ayala, Barra Woll, Bart, Becker, Bravo, Cannobio, Cárdenas don Nolasco, Carvallo, Contreras Gómez, Córdova, Cuadra Lazo, Durán, Elgueta, Estay, Gómez, González, Gutiérrez don Aníbal, Gutiérrez don Rosamel, Guzmán Maturana, Labarca, Lillo, Lois, de la Maza, Melivilu, Michels, Mora, Navarrete, Ortega, Quevedo, Ríos don Juan Antonio, Rojas Richards, Rojas Mery, Rubio, Sepúlveda Leal, Silva Lastra, Torres y Ugalde.

Votaron por la negativa los señores: Acharán, Achurra, Aránguiz, Barahona, Cabrera, del Canto, Cárdenas Soto, Cruzat Vicuña, Cruz Concha, de la Cuadra, Donoso don Aurelio, Donoso don Guillermo, Edwards Matte, Errázuriz Larraín, Errázuriz Valdés, García, Gutiérrez don Luis, Guzmán García, Herquíñigo, de la Jara, de Larraechea, Letelier, Lisoni, Lorca, Manquilef, Marín, Merino Esquivel, Moreno Bruce, Moreno Echavarría, Mujica, Muñoz Cornejo, Navarro Ocampo, Palacios, Pereira, Rivera, Baeza, Rivera Silva, Rodríguez, Rudloff, Salinas, Solar, Soto Bunster, Tagle Ruiz, Urrejola, Urrutia Ibáñez, Urrutia Manzano, Valencia, Valenzuela, Varas, Vergara, Vicuña don Angel Custodio, Vicuña don Pedro Félix y Zañartu.

Por tratarse de una votación política el resultado que anotamos ha sido muy comentado en los círculos políticos y parlamentarios, estimándose que esta es la confirmación de la actitud verdadera de los diversos partidos ante el Gobierno.

REUNIONES DE PARLAMENTARIOS

Los radicales, conservadores, liberales, balmacedistas y demócratas se reunieron antes de la votación y acordaron votar en la forma que damos más arriba, observándose una estricta disciplina.

Don Francisco Urrejola fué elegido presidente de la cámara

LO APOYARON CONSERVADORES, RADICALES, LIBERALES Y BALMACEDISTAS

La Cámara de Diputados, en su sesión de ayer, eligió Presidente en reemplazo del señor Rafael Luis Gumucio.

La votación favoreció al señor José Francisco Urrejola, cuyo nombre dimos en nuestras ediciones anteriores como el más probable de los candidatos.

Apoyaron en la elección al Presidente electo los conservadores, radicales, liberales y balmacedistas.

Los demócratas, comunistas y asalariados votaron por un candidato propio.

El siguiente es el resultado de la votación de ayer:

Señor Francisco Urrejola.	76
Sr. Nolasco Cárdenas	8
Sr. Luis Ayala	6
Sr. Manuel Cruzat	1
Sr. Fernando Varas	1
Sr. Luis Víctor Cruz	1
Sr. Manuel J. Navarrete . . .	1

El señor Urrejola asumió ayer mismo el cargo de Presidente, recibiendo diversas manifestaciones de simpatías de parte de sus colegas de todos los colores políticos.

El proyecto de supresión de empleos

CONTINUA PREOCUPANDO LA ATENCION DEL SENADO.—SUPRESIONES ACORDADAS.— ¿SERAN APROBADAS LAS INDICACIONES PARA SUPRIMIR LA DIRECCION DE TALLERES FISCALES, CORTE DE LA SERENA Y JUZGADOS DE MAYOR Y MENOR CUANTIA?

Desde que se inició el actual período extraordinario de sesiones del Congreso, el Senado y su Comisión de Gobierno se viene ocupando, con gran interés, del proyecto de supresión de empleados públicos, que es una de las medidas económicas propuestas por el Gobierno.

La respectiva Comisión Permanente del Senado ha evacuado ya su informe sobre las supresiones de empleos en el Departamento de Justicia; tiene listo el de Agricultura, Tierras y Colonización y pondrá término hoy al de Higiene.

La sesión celebrada ayer por el Senado se dedicó única y exclusivamente a considerar el proyecto de supresiones relativas al Ministerio de Justicia.

En unas de las últimas sesiones se acordó suprimir la Oficina del Registro Civil y la Fiscalía Administrativa; en la sesión de ayer se inició la discusión sobre la supresión de la Dirección General de Talleres Fiscales de Prisiones, supresión de la Corte de la Serena y supresión de Juzgado de Mayor y Menor Cuantía.

La moción relativa a suprimir la Dirección de Talleres Fiscales será votada en la próxima sesión; la que suprime la Corte de la Serena, quedó para segunda discusión y la que afecta a los Juzgados de Mayor y Menor Cuantía quedó pendiente en espera de los antecedentes que el señor Ministro del ramo ha prometido llevar al Senado.

ALGUNOS COMENTARIOS

En los pasillos del Congreso se hablaba ayer sobre las posibilidades de que fueran aceptadas estas indicaciones y se decía que en cuanto a la Dirección de Talleres Fiscales de Prisiones se mantendría por lo menos el Director, el Contador y un Oficial. En cuanto a la supresión de la Corte de La Serena se estima que no tiene ambiente entre los miembros de esta Cámara.

Sobre la supresión de los Juzgados de Mayor y Menor Cuantía nada puede adelantarse hasta que no se conozca los datos que el respectivo Ministerio proporcione a la corporación.

Comitées parlamentarios

SE REUNIERON AYER Y TOMARON ACUERDOS SOBRE LA LEY 4054

En la tarde de ayer se reunieron en una de las salas de la Cámara de Diputados los Comitées Parlamentarios para oír una exposición del Comité pro-abolición de la ley 4054.

Puestos de relieve los defectos de esta ley, se acordó que esta tarde se reunieron nuevamente los Comitées con el Presidente de la Cámara a fin de designar una comisión de parlamentarios para que se acercara a S. E. el Presidente de la República a pedirle enviara a la Cámara un mensaje pidiendo se declarara optativa para los interesados la susodicha ley, mientras la Cámara la revisa y subsana todos los inconvenientes que ofrece en su aplicación.

La reunión de los Comitées con el Presidente de la Cámara tendrá lugar esta tarde a las 4.

PARTIDO DEMOCRATA

CLUB SOCIAL "GUERRILLEROS DE LA DEMOCRACIA". — (Arturo Prat N.o 1431).— En sesión celebrada el Martes 26 del presente, con asistencai de numerosos asambleístas, entre sus principales acuerdos se tomaron los siguientes:

1. Auspiciar en la elección del nuevo Directorio, la lista del Comité Ejecutivo y trabajar tesoneramente por llevarla al triunfo el 7 de Noviembre próximo.

2. Declarar vacante el puesto de pro-tesorero, por negligencia del que lo desempeñaba.

3. Activar la venta de los números de la rifa pro-fondos sociales, que fué postergada por no haberse completado y que había sido anunciada para el 17 del presente, la fecha se anunciará oportunamente por la prensa.

4. Aceptar como socios activos a los señores Luis Cantillana, Manuel Sepúlveda, Antonio Fernández, Eduardo Díaz, Manuel Segundo Sepúlveda, René Espejo, Manuel Salinas, José Manuel Gutiérrez y Armando Prieto Yáñez.

Este Club cita a sesión extraordinaria de Directorio para el Martes 2 de Noviembre a las 9 P. M.

Se recomienda la asistencia por haber asuntos de importancia que despachar.

CENTRO DEMOCRATA SAN EUGENIO Y MIRADOR. — En su última junta general, esta institución eligió el siguiente Directorio, el que entró en funciones el 21 de Octubre del actual.

Presidente, Carlos Ríos; vice-presidente, Armando Martínez; secretario, Víctor Rojas; pro-secretario, Liborio Rebolledo; tesorero, Exequiel Valdés; sub-tesorero, Luis Muñoz; directores: Juan de Dios Ramírez, Manuel Prieto, Enrique Rosales, Exequiel Acevedo, Salvador Mora, Abelardo Pimiento y Manuel Aceituno.

En seguida se tomó el acuerdo de trabajar por un miembro de este Centro para director de la Agrupación, y al efecto se eligió por unanimidad a don Armando Martínez, nombrándose una comisión para que active los trabajos en pro de esta candidatura.

Se dió cuenta que están muy adelantadas las gestiones para pedir la personalidad jurídica de esta institución, y que la Agrupación Departamental ya reconoció a este Centro como institución de propaganda del Partido.

CLUB DEMOCRATA "LA IGUALDAD".— Celebró sesión el 27 del presente, presidió don Carlos Briones y con asistencia de los siguientes señores directores: Oscar Rodríguez, Manuel Torres, José Zapata, José Aguilera y actuando de secretario el señor Carlos Oyarzún.

Asistieron numerosos correligionarios.

Se excusó el señor presidente don Pedro Salinas.

Acta.— Se dió lectura al acta de la sesión anterior, siendo aprobada sin objeción.

Correspondencia.— Se dió lectura a una nota de la Confederación de Propaganda de los Centros Demócratas de Chile. Pasó a incidentes.

Cuenta.— El señor José Zapata da cuenta que el director señor Torres, ha hecho varios obsequios consistentes en útiles de escritorio para la secretaría. Se acuerda agradecer a nombre de la institución.

El señor Guillermo Ojeda, expone haberle sido imposible inscribirse en los registros electorales, por dificultades habidas en el Conservador de Bienes. Se acuerda subsanar este asunto en la mejor forma posible.

Incidentes.— El señor Briones hace indicación para que se declare acéfalo el puesto de secretario, por sus reiteradas inasistencias. Así se acordó.

Por unanimidad se nombra secretario titular al señor Carlos E. Oyarzún, y pro-secretario al correligionario señor Guillermo Ojeda.

Se entra a considerar la nota de la Confederación de Propaganda de los Centros Demócratas de Chile, y se nombra delegado ante el 1.er Congreso, con asiento en Valparaíso, al correligionario señor José Aguilera, y como subrogante al señor Guillermo Ojeda.

Orden del día.—Se nombra director de turno, para la próxima semana, al señor Manuel Torres.

Agrupación Demócrata de Santiago

La elección de los comitées comunales que se efectuará el próximo Domingo, se hará por los registros que abrió la Agrupación departamental y que están de acuerdo con el registro matriz. Los registros que no estén en las respectivas comunas lo llevarán los delegados de la agrupación.

Para tomar parte en está votación los asambleístas deben llevar su carnet, estando al día en el pago de sus cuotas.

El tesorero de la Agrupación atenderá todas las noches de 9 a 11 P. M.; en su defecto, los delegados de la Agrupación podrán percibir el pago de cuotas.

Para todo lo relacionado con estas votaciones, pueden consultarse con el presidente, quien dará todos los detalles al respecto.

Para el próximo Martes se ha citado a sesión extraordinaria de Directorio.

La asamblea asalariada del Domingo

La asamblea pública auspiciada por la Usrach para el Domingo próximo se realizará en uno de los principales teatros obreros de Santiago.

La asamblea provincial de la Usrach determinó en su última sesión que esta concentración será presidida por la mesa directiva que la forman los señores Luis A. Prouza, secretario general; Manuel Cádiz, secretario de actas; y Donato Román, tesorero.

Los oradores oficiales nombrados son los señores Luis A. Prouza, Epifanio Campaña y José Ortega.

En telegrama recibido anoche de Valparaíso ratifica que los usrrachistas del puerto han reiterado su resolución de marchar en perfecto acuerdo con los dirigentes y asalariados de Santiago. Al efecto, nos comunican que enviarán un delegado directo a esta concentración, que lo será el señor Enrique Dauling.

Diversos otros oradores pertenecientes a organismos de empleados y obreros participarán en esta asamblea.

Junta provincial de Santiago.—Cita para mañana Sábado, a las 5 P. M., a los oradores oficiales y de los organismos obreros y de empleados, que tomarán parte en la concentración del próximo Domingo.

Junta Ejecutiva.—Celebró sesión anoche hasta cerca de las dos de la madrugada, por cuyo motivo se publicarán sus acuerdos mañana Sábado.

Reuniones políticas

CENTRO LIBERAL DEMOCRATICO. — Pasado mañana, a las 5 P. M., tendrá lugar en los comedores del Club Presidente Balmaceda, unas once en celebración del aniversario de su fundación.

CENTRO DEMOCRATA ASALARIADO. — 6.a Comuna. — Sesión extraordinaria de Directorio, hoy a las 8 P. M. El Domingo próximo se efectuará en el Centro Poupin la elección del comité comunal, de 9 a 12 y de 2 a 5 P. M.

AGRUPACION DEMOCRATA, — San Diego 242. — Sesión hoy, a las 9 P. M.

PARTIDO DEMOCRATA. — Segunda comuna Santa Ana. — El Domingo 31, en Merced 838, de 9 a 12 y de 2 a 5 P. M., elección de nuevos comitées.

AGRUPACION DEMOCRATA DE RENCA. — Domingo 31, elección de mesa directiva, en casa de don Eliseo Roquer, Renca.

VALPARAISO

(DE NUESTROS CORRESPONSALES)

La Junta Local de Seguro Obrero

Celebró sesión en la mañana de ayer tomando conocimiento de varios asuntos de orden interno que se encontraban pendientes y ocupándose de la atención que se da a los asegurados de la Caja en los hospitales del departamento.

La olimpiada nacional de atletismo

Se verificará mañana y pasado en las canchas del Valparaíso Sporting Club.

Este vapor llegará hoy a Valparaíso.

MOVIMIEN MARITIMO

AYER LLEGARON:
El Garfield, de Nueva Orleans.
El Canelo, de Arica.
El Orita, de Coronel.
El Aysen, de Lota.
AYER SALIERON:
El Canelos, para Corral.
El Flora, para Corral.
HOY LLEGARON:
El Ebro, de Nueva York.
El Denel, de Nueva York.
El Valdivia, de Arica.
El Gilda, de Puerto Montt.
HOY SALEN:
El Aysen, para Guayaquil.
El Apolo, para Punta Arenas.
MAÑANA LLEGAN:
El Losada, de Londres.
El Orompello, de Coronel.
MAÑANA SALEN:
El Orita, para Liverpool.
El Quito, para Iquique.
El Gilda, para Puerto Montt.
EL LUNES LLEGAN:
El Palena, para Guayaquil.
El Fresia, para Corral.

El Director de la Zona Sanitaria

Se dirigirá hoy a Santiago para asistir a las sesiones de jefes de zonas sanitarias en que se viene preparando el Congreso Nacional de Sanidad.

Una excursión a la cordillera

Organizada por la Sociedad Gotas de Leche de San Felipe se verificará mañana Sábado.

La conmutación de una pena de muerte

La Corte de Apelaciones envió ayer al Ministerio de Justicia una comunicación en la que le da cuenta de haberse dictado sentencia de muerte contra el reo Manuel Muñoz Allende por el delito de robo con homicidio cometido en la persona de Luis Alberto Chapa.

El tribunal hace presente al Ministerio que del estudio del proceso se desprenden algunas circunstancias atenuantes a favor de Muñoz por lo que solicita, de acuerdo con la ley, la conmutación de la pena de muerte en la que de quince años de presidio mayor.

El Consejo Naval

Se reunió en la mañana de ayer tratando diversos asuntos de orden interno de la Marina de Guerra y haciendo un estudio de los presupuestos navales del año próximo.

El proceso Pobst

El juez del primer juzgado del crimen dictó ayer sentencia en este proceso, condenando a los principales autores, esto es, a Francisco Ortega y Antonio Collao, a la pena de muerte.

El transporte "Rancagua"

Por orden de la Dirección General de la Armada, se dirigirá a Talcahuano a mediados de la semana entrante. Como se recordará, este transporte ha vuelto a manos de la Armada al terminar el contrato de arrendamiento a que se encontraba sujeto.

Corbeta "Baquedano"

Ayer zarpó de Talcahuano este buque escuela llevando a su bordo al curso de grumetes con el que hará un viaje de instrucción hasta Castro.

Los alumnos de la Escuela Naval

Pertenecientes a los cursos 4.o y 5.o hicieron ayer un viaje hasta el Lago de Peñuelas donde practicaron algunos ejercicios de importancia.

Una carrera de automóviles de arriendo

Se verificó en la madrugada de ayer en Viña del Mar como un número de las festividades con que la Sociedad Unión de Choferes de esa ciudad conmemora el sexto aniversario de su fundación.

Maniobras de la Escuadra

Han entrado en estos días a su período de mayor actividad. Ayer se unieron a la División del almirante Bahamondes que desarrolla el programa de ejercicios de Primavera en el Golfo de Arauca, tres sumergibles que participarán en las maniobras de ataque a las grandes unidades de la flota. Probablemente en los primeros días del mes próximo, terminadas las maniobras, la Escuadra se dirigirá a Corral donde se preparan algunos festejos en honor de la oficialidad.

El inspector de puentes y caminos

Este funcionario de la Dirección de Obras Públicas llegará hoy a Valparaíso para inspeccionar las carreteras y puentes de la provincia.

MUSICA

CON "ZAZA" DE LEONCAVALLO SE DESPIDE HOY LA COMPAÑIA LIRICA OFICIAL

La penúltima función de la compañía lírica en el Municipal tuvo ayer en la tarde un lleno absoluto superior a todos los de la temporada, pues en realidad no había dónde poner un alfiler como se dice vulgarmente.

De la interpretación de Zazá, nuestro crítico teatral se ocupa extensamente en párrafo aparte.

Hoy en última función de despedida, se presentará en Zazá, bajo la dirección del maestro Del Cupolo, el mismo elenco que ayer alcanzó tan brillante éxito.

Toda la compañía se dirigirá mañana a Valparaíso, donde debutará en el Victoria con Aída.

—De Valparaíso la compañía pasará a Concepción y de ahí a Mendoza.

CENTRO DE LA JUVENTUD ISRAELITA DE SANTIAGO

Prosiguen con gran entusiasmo los trabajos preparatorios de los grandes Juegos Florales del Centro de la juventud israelita de Santiago.

Como lo habíamos informado en ediciones anteriores, para dar mayor realce a dichos juegos, el Centro organizador, abrió diversos concursos y los temas y bases fueron remitidos a su debido tiempo a los miembros de la colectividad.

Dichos concursos se clausurarán impostergablemente, el día 1.o de Noviembre a las 12 M. habiendo sido ya designado el jurado que otorgará los premios el que está constituído por los señores Mariano Latorre, Roberto Meza Fuentes y Carlos Casassus, distinguidos literatos chilenos que han aceptado gustosos participar en estos primeros grandes Juegos Florales de la colectividad israelita de Santiago.

Se nos encarga rogar encarecidamente a los señores que deseen enviar trabajos a los Concursos, se sirvan hacerlo antes de la fecha fijada para la clausura, porque después no serán recibidos.

N. G. I.

LINEA MENSUAL: VALPARAISO — PUERTOS DEL NORTE — EUROPA

"BOLOGNA"... 5 DE NOVIEMBRE
"NAPOLI"... 1.o DE DICIEMBRE
"VENEZUELA"... 2 DE ENERO 1927

LINEA GRAN EXPRESS BUENOS AIRES — BRASIL — EUROPA

"PSSA. MAFALDA"... 3 DE NOVIEMBRE
"EUROPA"... 10 DE NOVIEMBRE
"DUCA D'AOSTA"... 16 DE NOVIEMBRE
"GIULIO CESARE"... 23 DE NOVIEMBRE

NAVIGAZIONE GENERALE ITALIANA

Valparaíso, Blanco 1136. — SANTIAGO: Agustinas 1042

Compañía Trasatlántica Española

SERVICIO PLATA-MEDITERRANEO

El rápido y lujoso vapor-correo

"REINA VICTORIA EUGENIA"

Saldrá de BUENOS AIRES para ESPAÑA el día 9 de Noviembre próximo(con escalas en: Montevideo, Río de Janeiro, Tenerife (Canarias), Cádiz, Almería y Barcelona.

Las próximas salidas se efectuarán en Noviembre 9, Diciembre 5, Diciembre 31 y Enero 26.

SERVICIO SUD-PACIFICO A ESPAÑA

El magnífico vapor-correo

"LEGAZPI"

Saldrá de VALPARAISO para ESPAÑA el Domingo 31 de Octubre en la noche, con escalas en Antofagasta, Iquique, Mollendo, Callao, Guayaquil, Colón, Puerto Colombia, Curacao, Puerto Cabello, La Guayra, San Juan de Puerto Rico, Las Palmas (Canarias), Cádiz y Barcelona.

La próxima salida se efectuará el 4 de Diciembre, Enero 6 y Febrero 8.

Se expiden pasajes para todos los puertos de escala, incluso ANTOFAGASTA e IQUIQUE y para todos los puertos del Norte de España: Vigo, Coruña, Gijón, Santander y Bilbao, con trasbordo en Cádiz.

También recibirá carga a tipos de fletes convenientes.

Esmerada atención y excelente alojamiento y trato a todos los pasajeros de 1.a, 2.a y 3.a clases.

Para informaciones sobre fletes y pasajes, y reserva de camarotes, dirigirse a los Agentes:

MARTINEZ VELASCO y Cía.
Cochrane 653 - Casilla 106 V.
VALPARAISO

LUEJE NIETO y Cía.
Agustinas 889 - Casilla 3984
SANTIAGO

30—O.

S.A.C. BRAUN & BLANCHARD

El mejor servicio de pasajeros. Salidas semanales al Norte, y cada 21 días a Punta Arenas.

PROXIMA SALIDA PARA PUNTA ARENAS

VALDIVIA........ 11 DE NOVIEMBRE

SALIDAS PARA ARICA

MAGALLANES..... 5 DE NOVIEMBRE

BLANCHARD Y PUELMA Ltda.
Agentes en Santiago
Huérfanos 1059

CIA. "TRANSPORTES UNIDOS"
Estado, esquina Delicias
Sub-Agentes en SANTIAGO

C. S. A. V.

SERVICIO MENSUAL A NUEVA YORK EN 18 DIAS

"Aconcagua" SABADO 20 DE NOVIEMBRE A LAS 4 P. M.

con escalas en ANTOFAGASTA, IQUIQUE, ARICA, CALLAO, PAYTA y CRISTOBAL.

SERVICIO QUINCENAL A GUAYAQUIL

"AYSEN" VIERNES 29 DE OCTUBRE, A LAS 6 P. M.

con escalas en Coquimbo, Antofagasta, Gatico, Tocopilla, Iquique, Arica y puertos peruanos.

SERVICIO QUINCENAL A PIMENTEL (PERU)

"Imperial" VIERNES 5 DE NOVIEMBRE 6 P. M.

con escalas en Coquimbo, Huasco, Caldera, Chañaral, Taltal, Antofagasta, Iquique, Pisagua, Arica y puertos peruanos.

LOS VAPORES DE ESTAS TRES LINEAS TOCAN EN SAN ANTONIO DOS DIAS ANTES DE SU SALIDA DE VALPARAISO PARA EL NORTE

VALPARAISO A PENCO, LOTA, TOME Y TALCAHUANO; SALIDAS DE VALPARAISO TODOS LOS MIERCOLES

COMPAÑIA SUD-AMERICANA DE VAPORES

WESSEL, DUVAL & Co.
Huérfanos, esquina Morandé,
agentes en Santiago

CIA. TRANSPORTES UNIDOS,
Estado, esquina Delicias
WAGNER, CHADWICK & Co.,
Huérfanos 1153, Sub-Agentes en Santiago

WAGNER, CHADWICK & Co., Agentes en San Antonio

GRACE LINE

Servicio rápido de pasajeros para Antofagasta, Iquique, Arica, Mollendo, Callao, Salaverry, Talara, Balboa, Cristóbal y

NUEVA YORK

"SANTA ELISA"

Saldrá de VALPARAISO el 10 de Noviembre, a la 1 P. M.
"SANTA LUISA ... NOVIEMBRE 24
"SANTA TERESA" ... DICIEMBRE 8
"SANTA ANA" ... DICIEMBRE 22

New Orleans and South American Steamship Co. Servicio mensual de vapores de carga, desde New Orleans (EE. UU.) a puertos chilenos y vice-versa.

GRACE y CIA. (CHILE S. A.)
HUERFANOS N.o 1189 — SANTIAGO

P. S. N. C.

VAPORES PARA EUROPA

Vía Canal de Panamá

Orita . . . 30 de Octubre
Tocará extra en la Isla Bermudas
OROPESA . . 20 de Noviembre
OROYA. . . 4 de Diciembre
1 P. M.
Para Antofagasta, Mejillones, Iquique, Arica, Mollendo, Callao, Balboa, Cristóbal, La Habana, Coruña, Santander, La Pallice y Liverpool.

Por estos vapores se expenden boletos de segunda clase para Europa y puertos de la costa, a precios convenientes.

VAPORES PARA NUEVA YORK

EBRO. . . . 3 de Noviembre
ESSEQUIBO. 1 de Diciembre
EBRO. . . . 29 de Diciembre
1 P. M.
Para Antofagasta, Iquique, Arica, Mollendo, Callao, Salaverry, Payta, Balboa, Cristóbal, La Habana y Nueva York.

R. M. S. P.

SERVICIO RAPIDO DE LUJO DESDE Buenos Aires a Europa

PROXIMAS SALIDAS DE LOS AFAMADOS VAPORES "A" VIAJES RAPIDOS A LISBOA, EN 18 DIAS; CHERBURGO Y SOUTHAMPTON EN 19 DIAS

ASTURIAS . . . 10 de NOVIEMBRE
ARLANZA . . . 24 de NOVIEMBRE
AVON . . . 3 de DICIEMBRE
ALMANZORA . . . 15 de DICIEMBRE
ANDES . . . 29 de DICIEMBRE

PROXIMAS SALIDAS DE LA LINEA "D" VIAJES DE LLAMADA DESDE VARIOS PUNTOS DE EUROPA, SIRIA Y TURQUIA

Demerara. 18 de Noviembre Deseado. 16 de Diciembre
Darro. . . 2 de Diciembre Desna. . . 30 de Diciembre

Agustinas 1017 - Casilla 536 SANTIAGO
THE PACIFIC STEAM NAVIGATION Co.
VALPARAISO Calle Blanco - Casilla 84 V.

SUB-AGENTES EN SANTIAGO: TRASPORTES UNIDOS, ESTADO ESQUINA ALAMEDA; VILLALONGA, AGUSTINAS N.o 817

CONGRESO NACIONAL

L MINISTRO DEL INTERIOR HABLO AYER EN LA CAMARA SOBRE LA ACUSACION EN SU CONTRA

ELIGIO PRESIDENTE A DON FRANCISCO URREJOLA.—EN LA SESION DE LA NOCHE CONTINUO LA DISCUSION DE LOS PRESUPUESTOS

sión extraordinaria en 28 de Octubre de 1926

SIDENCIA DE LOS SEÑORES LISONI Y URREJOLA

abrió la sesión a las 4.14 P. y asistieron 98 señores dipu- y el señor Ministro del In-

ELECCION DE PRESIDENTE

procede a elegir Presidente en plazo del señor Gumucio. edó elegido presidente de la ra el señor don José Fran- Urrejola quien pasa a ocupar llón de la Presidencia en me- de los aplausos de la Sala, las y la galería.

señor URREJOLA (Presidente, te).—Quedo profundamente re- cido por el alto e inmerecido que se me dispensa al de- rseme para presidir las sesio- de esta honorable Cámara. bo ocupar un puesto que hasta poco fué desempeñado con sin- talento y preparación por el don Rafael Luis Gumucio. mo comprenderá la Cámara, la natural inquietud de no desempeñar este cargo con ismo acierto que mi predece- Pero espero contar con vues- cooperación para que mis tareas sean más fáciles de realizar. rmino, pues, renovando mis decimientos a la honorable Cá-

SACION AL MINISTRO DEL INTERIOR

señor IBAÑEZ (Ministro del rior).—Como lo manifestó en la que envió a la Cámara, ha que no debía presentarse a su defensa en la acusación se le ha interpuesto por la de- ón del ciudadano Federico Fer- dez.

tiene el ánimo de romper esa ración; no viene a hacer la de- de su conducta ni de la or- de detención emanada de la ía, ni de haber aprobado la cta del jefe de este servicio. un deber de cortesía le ha de- ante la invitación que le ha la Cámara, a venir a aclarar puntos de su nota y a di- algunas dudas manifestadas algunos señores diputados en rso del debate.

ente que no ha existido orden prisión o arresto de su parte; prisión se efectuó por orden Policía, y la intervención del stro que habla no ha sido otra la de dar instrucciones a la ción de Policías para que pro- en cumplimiento de la ley. abiéndosele informado que la aña de propaganda subversiva se había desarrollado de Nor- Sur de la República, conti- en la capital y que en las entes reuniones que los agita- celebraban se preconizaba el tamiento del pueblo en contra Gobierno, se preconizaba e in- a los obreros para que se ran al habla con las clases del ito a fin de inclinarlas a que ecieran un movimiento revolu- rio; que en esas reuniones se raba a S. E. el Presidente de República, a los miembros del ete, a los miembros del Con- cometiéndose el delito de ato; habiéndole agregado el de Policía que esta campaña rsiva tomaba cada día mayo- proporciones de gravedad, el Mi- o que habla le manifestó que cumplir con su deber, que de- impedir estos movimientos, re- rlos, y si a los incitadores sorden se les sorprendía in- nti, que debía ponerlos a dis- ión del juez del crimen. consecuencia, no se explica en la Cámara se ha podido r que el Ministro ha dictado de prisión. Sólo se trata de ucciones que el Jefe del Ga- e debe dar a la Policía para tener el orden público de acuer- con las leyes.

quí debía terminar sus obser- ones; pero se ha dicho que el stro se ha hecho reo del delito haber ordenado la prisión del dano Fernández porque declaró a Cámara que asumía toda la nsabilidad de ese acto. bien, ¿qué otra cosa puede ha- un Ministro del Interior que, ntrando que el Jefe de Policía, brado bien, aprueba su conducta? era natural que dijera en ese que asumía la responsabili-

to es lo que ha ocurrido siem- que los Ministros de Estado de- den los actos de los funciona- públicos que, siendo correctos, n sido injustamente impugna- por los miembros del Congreso. ce notar que la ley ha dado Gobierno facultades bastantes que pueda responder efecti- nte del mantenimiento del or- público que le impone la Cons- ión.

n la misma ley de garantías viduales, después del artículo en que se declara que ningún dano puede ser detenido, en ral, sin orden emanada de au- dad competente para ello, esta- en su Art. 8.o, que los In- entes y Gobernadores, como tes auxiliares de la adminis- ny aún los jefes de Policía, en decretar orden de prisión pre que haya peligro de que, la demora del decreto del juez etivo, se frustre la prisión del cuente. La ley prevé el caso: hecho que constantemente la cía, apenas tiene conocimiento comisión de un delito de un en, procede a capturar al au- y aunque pasen varios días, lo preso en el momento en que posible capturarlo. De este proceden los agentes de la ción de Seguridad, los carabi- etc., para poner al delincuen- disposición de la justicia. consecuencia, con arreglo a la titución y a las leyes, el Mi- del Interior no tiene necesi- una orden judicial de arresto indicar a los Jefes de Policía mplimiento de su deber. En nin- parte de la ley se exige orden rresto para estos casos; ésta no función de un Ministro de do.

este propósito, manifiesta que amente ha ocurrido un caso aná al de la prisión del ciudadano ández y respecto del cual el stro ha adoptado un procedimien que le sugiere la duda de que le como consecuencia a otra ación de la Cámara. En Vichu- , más de cien obreros se han entrados para apoderarse de al- animales pertenecientes a los nos de aquellas localidades. Se omunica que ya se han consu- más de doscientos corderos, por ual el Ministro manifestó al Je- e Carabineros que debía proce- capturar a todos los delincuen- que pudiera coger a fin de po- a disposición de la justicia. que por esta actitud le sobre- a otra acusación...

señor LABARCA. — No lo acu- mos; pero puede recordarme el adagio romano: pan y circo. que Su Señoría no puede dar al pueblo, le da circo.

señor IBAÑEZ (Ministro del In- ior). — Prosiguiendo en el des- llo de sus observaciones, hace que el caso del ciudadano Fer- dez es mucho peor que el de Vi- quén: ¡No es lo mismo comerse nos corderos que echar abajo el erno de la República!

r último, se ha pretendido sen- aquí una doctrina sumamente pe- sa. Se ha dicho que los delitos de provocación de revuelta, a la sedición, a la rebelión, no se pueden perseguir sino cuando se han consumado, que no puede reprimirse el intento de cometer esos delitos; es decir, que las autoridades sólo podrían proceder cuando ya no existan.

Esta teoría dejaría al Gobierno convertido en nada, en cero, pues le impediría tomar medida alguna para evitar que se busque a las tropas para corromperlas; esta teoría significaría el fin del Gobierno, pues lo destruye todo. Para proceder sería necesario que se haya comenzado a matar, a asaltar el Gobierno, etc. Esta teoría no puede seguirse sosteniendo porque la República desaparecería.

Hace notar que el artículo 125 del Código Penal establece penas para los delitos de sedición, conspiración o proposición para cometer esos delitos. Ahora bien, ¿qué es conspiración, qué es proposición? No se necesita hacer un extenso análisis para comprenderlo.

Por su parte ha querido llamar la atención de la Cámara hacia las disposiciones constitucionales y legales que regían los procedimientos encaminados a garantir el mantenimiento del orden público por parte del Gobierno, el cual es responsable si no adoptara las medidas correspondientes para defender a la República de todo trastorno o movimiento subversivo.

Declara, a continuación, que continuará sosteniendo las atribuciones que tiene el Gobierno a este respecto.

El señor MORA. — Con la teoría del señor Ministro se va a la dictadura y a la tiranía.

El señor IBAÑEZ (Ministro del Interior). — Hechas estas declaraciones y a fin de dejar a la Cámara en libertad para resolver sobre la acusación, se retira de la Sala.

El señor BARRA WOLL. — La doctrina del señor Ministro del Interior es peligrosa, pues desea tener la facultad de reprimir todas las manifestaciones del pensamiento.

Llama la atención a que la policía no tiene discernimiento suficiente para calificar los discursos, puesto que carece de la educación necesaria.

Sostiene que hay jurisprudencia ya establecida respecto a que no hay delito cuando un orador expresa simplemente el deseo de que se cambie el Gobierno existente por otro más justo y más conveniente para el pueblo.

Hace presente también, que la orden dada por el señor Ministro para que se aprese en general a todos los que hablan contra el Gobierno es más grave que si se hubiere dictado exclusivamente contra el ciudadano Fernández.

No defendemos, dice, al ciudadano Fernández. No deseamos ver convertido en reo al Ministro del Interior; defendemos un principio, defendemos la libertad de expresar el pensamiento. Este asunto interesa especialmente a los comunistas, que se ven constantemente perseguidos porque predican sus ideas, encaminadas a combatir el parasitismo capitalista y a poner fin a la esclavitud de los trabajadores.

—Cerrado el debate, y en conformidad al acuerdo de la Cámara de votar la proposición a las siete de la tarde, se acordó suspender la sesión hasta esa hora.

Reabierta la sesión, se procedió a votar si procedía o no la proposición de acusación. La votación fué nominal, a pedido del Comité conservador.

Recogida la votación, arrojó el siguiente resultado: por la afirmativa, 42 votos; por la negativa, 53 votos; abstenciones 1.

En consecuencia, la Mesa declara que no es admisible la acusación.

(Al votar):

El señor ACHARAN.—No, porque el Ministro no ha dado la orden de detención.

El señor ALVAREZ.—No toma en cuenta la persona del Ministro, sino el hecho. Vota que sí.

El señor ALZAMORA.—Sí, porque la doctrina del Ministro importa un peligro para los ciudadanos de este país.

El señor AYALA.—Sí, por el mismo motivo.

El señor BARRA WOLL.—Sí. Después de las declaraciones del Ministro del Interior se ha convencido de la necesidad de refrenar estos excesos del poder.

El señor BRAVO.—Sí, porque las palabras del Ministro significan una grave amenaza para la libertad.

El señor CANNOBIO.—Sí, por disciplina.

El señor DEL CANTO.—Los liberales democráticos votan negativamente porque no ha habido orden de prisión del Ministro del Interior.

El señor CRUZAT.—Para el Partido Conservador, esta cuestión asume relieves de gravedad, por tratarse de las libertades públicas, que el partido ha defendido siempre con vivo interés.

Los diputados conservadores creen que en esta ocasión no corresponde a la Cámara resolver si los hechos atribuídos a Fernández son o no delitos, ni si hubo no delito infraganti, ni si el reo merece o no tal o cual pena: todo eso es del resorte de los tribunales de justicia. Lo que constituye o debe constituir únicamente la base de la acusación política al señor Ministro del Interior, es el hecho de haber decretado o no la prisión de Fernández. Y de los antecedentes se desprende que en ningún momento el Ministro dió la orden concreta e individual de reducir a prisión a dicho ciudadano. El Ministro se limitó a dar instrucciones a la policía para que vigilara a todos los individuos que pretendieran atentar contra el derecho público o privado.

El Partido Conservador, en presencia de estos hechos, cumple con su deber absolviendo al señor Ministro. En consecuencia, votará en contra de la acusación, que considera injusta.

El señor EDWARDS MATTE.—En el último conflicto en que se vió envuelta la Cámara con el Ejecutivo, se pretendió hacer creer que existía un frente único. Se opuso a que se hiciera esta farsa. La votación demuestra que tenía razón.

Votará en contra de la proposición, porque está convencido de que ésta es una brecha que se quiere abrir para volver al sistema de las crisis ministeriales. No hay base para la acusación. El Ministro no ha hecho otra cosa que proceder en resguardo del orden y del principio de autoridad contra los desquiciadores del orden social.

En la convicción de que el Ministro no ha pretendido atentar contra las libertades públicas ni amordazar la libertad de conciencia, vota que no.

El señor GUZMAN GARCIA.—No, por las breves razones que expuso ayer.

El señor LABARCA.—Lo que en este momento sancionan los liberales y conservadores, es la doctrina sostenida por el Ministro de que se puede reducir a prisión a un ciudadano sin orden judicial y seis días después de cometer un supuesto delito. Desea que los liberales y conservadores experimenten en cabeza propia las consecuencias de esta doctrina y sean ellos las primeras víctimas. Vota que sí.

El señor LETELIER.—Como una protesta contra los que quieren volver a los regímenes de las crisis ministeriales, vota que no.

El señor LOIS.—Inspirándose en las doctrinas de los prohombres de su partido, no ha trepidado en poner su firma al pie de la acusación.

Estima que está dentro de la política de los miembros del actual Gabinete aprehender a los ciudadanos por las ideas que emiten y como radical, no puede tolerar que se conculquen las libertades. Vota que sí.

El señor MELIVILU.—Vota que sí, porque se ha atropellado la ley.

El señor MERINO ESQUIVEL. — Vota que no, porque no acepta el camouflage que se está haciendo respecto de las libertades públicas.

El señor MORALES (Virgilio). — Sobre el Ministro no recae ninguna responsabilidad penal; pero la prisión de Fernández fué evidentemente injusta.

La dirección de su partido ha acordado que los diputados demócratas deben solidarizarse en esta ocasión, y en lucha con su conciencia, se abstiene de votar.

El señor ORTEGA.—Vota que sí, porque tiene el honrado convencimiento de que el Ministro ha trasgredido la ley, y por su parte, no quiere contribuir al desquiciamiento del orden social.

El señor QUEVEDO.—Vota que sí, porque no hubo delito de Fernández, ni tentativa ni conspiración.

El señor RIVERA BAEZA.—Desde que comenzó a hablarse de este asunto, ha tenido el convencimiento de que el Ministro del Interior ni por asomo ha pretendido conculcar las libertades públicas.

Ve en esto una cuestión de pequeña política. Lo corrobora el hecho de que el señor Cannobio ha declarado que votaba por disciplina. Lo corrobora también la declaración del señor Morales. De modo que los votos favorables a la acusación han caído a la urna por disciplina de partido. Vota que no.

El señor ROJAS MERY.—En la prisión de Fernández se han cometido serias irregularidades. Vota que sí.

El señor SEPULVEDA LEAL. — Entre otras declaraciones, expresa que una oleada de reacción invade las esferas gubernativas. Vota que sí.

El señor SILVA LASTRA.— El Ministerio se puso fuera de la ley en el caso de la Asociación de Empleados Públicos y en el de los estudiantes, a quienes hizo atacar por la policía. Igual cosa ha sucedido cuando ordenó detener a Fernández.

Los verdaderos demócratas, dice, debemos caer defendiendo las libertades ciudadanas. Vota que sí.

—A las 7.50 P. M. se levantó la sesión.

SESION NOCTURNA

PRESIDENCIA DEL SEÑOR URREJOLA

Se abrió la sesión a las 10.15 P. M. y asistieron 68 señores diputados y los señores Ministros de Obras Públicas y de Higiene y Previsión Social.

PRESUPUESTOS

Continuó la discusión del presupuesto del Ministerio de Obras Públicas.

El señor DURAN.— Reanuda las observaciones que inició en la sesión de anoche, recordando las ideas emitidas por el señor Errázuriz Maximiano acerca de la necesidad de modificar la organización de la Dirección de Obras Públicas.

Por su parte, expresa que está de acuerdo con muchas de las observaciones del señor Errázuriz.

Cree, como él, que el cargo de Director de Obras Públicas es inútil, y puede agregar que es perjudicial. En cuanto a la unidad de estos servicios, se podría conservar por el Consejo.

El Director actual es caro y malo; ha intervenido en los diversos trabajos que le han sido sometidos a su control con un criterio tan errado, que su actuación le significa al Fisco la pérdida de muchos millones de pesos. Y el sinnúmero de demencias que el señor Illanes ha cometido, no sólo han importado pérdidas enormes para el Erario nacional, sino graves daños en las obras públicas y a diversas localidades.

Ha sido tal la incapacidad del actual Director de Obras Públicas, señor Guillermo Illanes, que el personal lo repudia. Al efecto, recuerda lo que pasó cuando el señor Illanes fué a Buenos Aires al Congreso de Caminos. Al regresar todo el personal se reunió en una entusiasta manifestación para festejar al Director interino; en cambio, al señor Illanes se le recibió con el mayor silencio el cual no era sino una protesta muda, pero elocuente de que ese jefe no cuenta con la simpatía del personal de esa numerosa repartición pública.

Se refiere, en seguida, a la forma cómo ha obtenido su jubilación el señor Illanes y dice que ella es una demostración de la inmoralidad de ese funcionario.

Estando en discusión el proyecto de emergencia, el actual Director de Obras Públicas, que sabía que los sueldos se iban a reducir, se apresuró a presentar su expediente de jubilación y obtuvo que se le jubilara con 58,000 pesos, siendo que la ley de emergencia vigente fijó en sólo 40,000 pesos ese sueldo.

El señor MERINO ESQUIVEL.—¿Que no está jubilado el señor Illanes?

El señor DURAN.—Pero continúa todavía en su puesto.

Después de señalar algunos otros desaciertos del actual Director de Obras Públicas, expresa que en una sesión próxima que tenga incidentes volverá a tratar este asunto, y espera que el señor Ministro del ramo se forme la convicción de que la presencia del señor Illanes en la Dirección de Obras Públicas es altamente inconveniente para los intereses fiscales.

—Cerrado el debate, se vota el presupuesto de Obras Públicas, quedando totalmente despachado, con sólo ligeras modificaciones.

PRESUPUESTO DE HIGIENE Y PREVISION SOCIAL

En seguida se despacha el presupuesto de Higiene, Asistencia, Previsión Social y Trabajo, dándose por aprobada entre otras una indicación del Ministro para modificar el ítem 165 consultando los sueldos para los Tribunales de Conciliación y Arbitraje que han trabajado durante el año.

MINISTERIO DE GUERRA

Se pasa a discutir el presupuesto de este Ministerio, quedando pendiente.

—Se levantó la sesión. Eran las 12 P. M.

INDUSTRIALES

Extenso local, muy cerca del centro. Fuerza hidráulica 100 H-P, grandes bodegas. Doy en arrendamiento. Dirigirse:

— CASILLA N.o 1994 —

MARIA

Atiende su clientela en BASCUÑAN 17.
ONDULACIONES — MELENAS
Peluquería Tapia

Señor Comerciante

Encargue su contabilidad a la OFICINA TECNICA DEL INSTITUTO AMERICANO DE COMERCIO
Bandera 154 — 2.o y 3.er pisos

EMPLEADO

que conozca el ramo de Accesorios para automóviles, necesítase.

Dirigir ofertas, incluyendo copias de certificados, a

Casilla 900

DEL PROYECTO DE SUPRESION DE EMPLEOS SE OCUPO EL SENADO EN LA SESION CELEBRADA AYER

QUEDA PENDIENTE LA VOTACION DE UNA INDICACION PARA SUPRIMIR LA DIRECCION GENERAL DE TALLERES FISCALES Y OTROS SERVICIOS

SESION 10.a EXTRAORDINARIA EN 28 DE OCTUBRE DE 1926

Presidencia de los señores Sánchez, Lyon y Ochagavía

SUPRESION DE PUESTOS PUBLICOS

Continúa la discusión del proyecto sobre supresión de puestos públicos.

Se trata del segundo punto relativo a la supresión de la Dirección de Talleres Fiscales de las Cárceles.

El señor NUÑEZ MORGADO.—Dice que para formarse idea cabal sobre la materia, ha buscado informaciones precisas sobre este servicio. Estos talleres se dividen en dos clases: algunos son entregados a concesionarios y otros son fiscales.

Estos talleres que años atrás, cuando estaban a cargo de los alcaides, solo dejaban pérdidas, bajo la dirección que se desea suprimir, ha dejado en el último año una utilidad de 14 mil pesos y se han pagado 84 mil pesos por deudas anteriores. Para el año actual se calcula una utilidad de 150 mil pesos, bajo la dirección del actual director del servicio.

Anota el señor Senador el hecho de que la actual administración ha elevado el jornal de los operarios, de un peso que se les pagaba el año 21, a más de tres pesos diarios, mejorando así la situación de los reos.

No se explica el señor Senador la causa que justifique esta supresión.

El señor TRUCCO.—Expone que la supresión de este servicio es un mal negocio, pues la Dirección no sólo es conveniente sino indispensable. Estos talleres tienen un alto fin moralizador que llenar, cual es el de que los presos se regeneren por medio del trabajo y sus familias dispongan de algún recurso durante la reclusión de ellos.

Por el régimen de entregarlos a los concesionarios, éstos, con el objeto natural de su negocio, tienden a la explotación de los reos, y no se preocupan del alto fin moralizador a que esos talleres propenden; y si se dejan confiados a la administración de los alcaides, es natural que se obtengan en vez de ganancias, pérdidas, pues se trata de personas que no están preparadas para esta clase de negocios industriales que requieren conocimientos y aptitudes especiales.

En consecuencia, votará en contra de esta supresión.

El señor MARAMBIO.—Pregunta al señor Ministro de Justicia si en caso de que se mantuviera este servicio, sería posible reducir el personal de esa Dirección.

El señor HUIDOBRO (Ministro de Justicia)—Le dice que es embarazoso para el Gobierno oponerse a la cooperación tan patriótica del Senado, de suprimir puestos públicos, pero los datos que tiene de este servicio son los que se ha adelantado a dar el señor Núñez y el Gobierno cree que habría conveniencia en mantener este servicio y en todo caso estima que los funcionarios indispensables son el director, el contador y un oficial.

El señor YRARRAZAVAL.—Expresa que él ha llegado al convencimiento de que se trata de un servicio útil, pues esa serie de establecimientos repartidos en todo el país necesitan un control y una organización central para la compra de artículos y de materias primas necesarias y para la organización de las ventas en forma de que no se hagan competencia entre sí los diversos establecimientos.

El, en consecuencia, no aceptará la supresión de esta Dirección sino que su mantenimiento con los empleados que ha indicado el señor Ministro.

El señor ECHENIQUE.—Dice que cada taller de prisiones cuenta con un jefe de taller que es el que hace las compras de materiales y efectúa las ventas de los artículos que en ese taller se producen y que esta Dirección General que reside en Santiago, no cuenta con inspectores que fiscalicen esos talleres y en consecuencia no vé en qué forma es ventajoso este servicio, cuando esa supervigilancia no la pueden efectuar y bien se la puede confiar en todo caso a los Intendentes y gobernadores.

El señor MAZA.—Observa otra de las supresiones que se propone, y como nota ambiente favorable a la supresión del fiscal administrativo, desea saber a quién se va a encomendar las funciones que este empleado desempeña.

El señor MEDINA.—Le contesta que en la Comisión se estimó necesario dictar una serie de disposiciones complementarias indispensables a la supresión de varios empleados, entre los que figura éste, y resolvió que esas disposiciones se darían en el último informe parcial.

El señor MAZA.—Estima que sería mucho más expedita la discusión del proyecto si en cada caso se considerara la situación del servicio del empleado que se suprime.

En el caso de los empleados del Registro Civil que se propone suprimir, surgirá la misma dificultad.

El señor Piwonka dice que desde que esta supresión de empleados del registro Civil es propuesta por el Gobierno, corresponde a él indicar quiénes desempeñarán esas funciones.

Queda cerrado el debate sobre este punto y la votación para la sesión próxima, a petición del señor Maza.

Se considera el grupo relativo a las Cortes.

El señor URZUA JARAMILLO. — Dice que las razones fundamentales que se dieron en la sesión anterior para la supresión de la Corte de La Serena fueron el que la pidiera la Corte Suprema y el hecho de que esa Corte, en muchas sesiones no hubiera tenido materia para formar tabla.

El primer argumento lo destruye citando las palabras del presidente de la Corte Suprema al inaugurar el año judicial. El Presidente de la Corte Suprema, en esa oportunidad, dijo que la Corte de Apelaciones de la Serena debía mantenerse por razones geográficas que ya dió el señor Urzúa, en sesión anterior y por conveniencia para la buena administración de justicia.

En cuanto a la razón de no haber tabla en algunas ocasiones, desmiente esta afirmación con un certificado del secretario de la referida Corte, en el que deja constancia que esa Corte, durante los largos años de existencia, que tiene, jamás ha pasado un día sin tabla de asuntos de qué tratar.

En virtud de un principio de equidad administrativa, conviene no privar de una Corte a dos provincias que dieron gran parte de la riqueza del país y que pronto estarán en condiciones de ser grandes contribuyentes del Estado.

El señor MARAMBIO. — Expresa que de las observaciones que se han formulado, se desprende que la economía anunciada de 200 mil pesos quedará reducida a la mitad y se ve la poca conveniencia de tomar una medida tan grave para obtener un resultado tan pobre.

El señor GATICA. — Sostiene que el argumento de falta de población que se hace para suprimir esa Corte, tampoco es efectivo, pues la población de esas provincias es de 300 mil habitantes y Valparaíso, que cuenta con dos Salas de Corte de Apelaciones, no tiene, en la jurisdicción de esa Corte, una población de 400 mil habitantes.

El señor SALAS ROMO. — Anota el hecho de que con los libros de ingresos se demuestra que la Corte de la Serena no justifica su existencia por la labor que tiene, y en esto naturalmente no hay culpa de los magistrados que forman ese tribunal.

Como el objeto de buscar nuevas fuentes de economía, desea el señor Salas Romo que el señor Ministro de Justicia se sirva enviar el número de causas que se han fallado en Santiago, Con este dato se puede ver cuáles juzgados no tienen movimiento.

Convendría también estudiar la supresión de departamentos con el objeto de suprimir algunos juzgados que no tienen movimiento, dejando a esos departamentos como simples comunas. Este es un estudio que se debiera hacer y que recomienda el señor Salas al señor Ministro de Justicia, que haga en compañía del señor Ministro del Interior.

El señor YRARRAZAVAL. — Estima muy conveniente la supresión de departamentos, pues hay algunos en que no tienen los juzgados movimiento alguno, y esa medida significa una economía de cientos de miles de pesos. Si el Gobierno acoge esa indicación podrá ver que los congresales no hacen cuestión local cuando se proponen medidas de buena administración.

En cuanto a la supresión de la Corte de la Serena, abunda el señor Senador en nuevas razones para sostener la conveniencia que hay en mantener esa Corte.

Queda esta materia para segunda discusión.

Se considera el punto 4.o que se refiere a los juzgados de mayor y de menor cuantía.

El señor MAZA. — Dice que no hay datos estadísticos que permitan apreciar las razones que justifican las supresiones de estos juzgados, y convendría conocerlos; además, no se dan reglas que permitan apreciar cuáles serán los juzgados suprimidos.

Pide que quede este asunto para ser debatido en la sesión próxima.

Se acuerda dejar pendiente este punto hasta esperar los datos que haya en el Ministerio, sobre esta materia, y se le pide al señor Ministro procure enviarlos lo antes posible.

Se levanta la sesión.

CARTA ABIERTA

El Seguro Obrero

Santiago, 22 de Octubre de 1926. —Señor Director del "Boletín del Sindicato de Médicos de Chile".— Valparaíso.

Muy señor mío:

Aunque rara vez he colaborado en periódicos de índole científica o sociológica, leo habitualmente con avidez los que llegan a mis manos, y con muchísimo agrado el Boletín del Sindicato. El número del 16 de Octubre, como todos los que le han precedido, ostenta sus páginas engalanadas por amenas y elegantes plumas; pero viene también un artículo anónimo, a seis columnas, cuya forma y fondo desdicen de la seriedad periodística de nuestro Boletín, y digo nuestro, porque tengo a honor pertenecer al Sindicato .

Ese artículo revela en su autor: 1.o un cierto interés por echar sombras sobre la Caja de Seguro, al mismo tiempo que la acusa de tacaña; 2.o desconocimiento del ambiente en que fué engendrada la Ley 4054 y en que sobrevive; y 3.o un juicio crítico preñado de injusticia y desdén un si es no es olímpico sobre el autor de la Ley.

Desmenuzaré estos tres puntos en el orden señalado, previa la declaración de que ese artículo no refleja sino la opinión personalísima de su autor y en ningún caso la del Sindicato porteño cuya honorabilidad ha podido empañar el articulista al no firmarse.

1.o Para vislumbrar la vehemente inquina que el articulista tiene a la Caja, no hay sino anotar sus afirmaciones: "Hay un partido político que se atribuye la paternidad de la Ley"... ¿Cuál? ¿Acaso un partido y un político de los barridos en Setiembre?

Un honorable Senador conservador y dos representantes de la Cámara joven, de la misma filiación, son los únicos parlamentarios que han presentado proyectos de derogación de la ley respecto a su ejercicio en la agricultura y mutualidades; luego no debe ser el partido conservador. ¿Dónde está, pues, el partido político que la ampara?

No confundamos a un hombre con un partido....

"En Santiago los obreros han probado que no se les da servicio".

¿Cuándo? No me consta si en la Pampa, si en Talca o Valparaíso el servicio es malo, según lo afirma el colega; pero si esta afirmación encierra la misma dósis de verdad que la que sienta rotundamente respecto de Santiago, hay para sonreírse por lo menos con la boca abierta hasta las orejas.

Antes de proseguir, daré a usted dos detalles anatómicos de su servidor; no tengo bisagras en la columna vertebral, defecto que me imposibilita para hacer zalemas a los poderosos, ni la víscera estomacal que poseo requiere para su plena satisfacción del cargo de médico-asesor que desempeño; en una palabra, respiro a pleno pulmón el aire de la libertad de opinar. Con todo, si duda de lo que voy a decirle, venga y vea: aquí los servicios de medicina funcionan correctamente; el asegurado tiene libre elección de médico y de farmacia; no se escatiman los exámenes clínicos o de laboratorio, ni los medicamentos, por más costosos que sean, si la enfermedad lo requiere, y los subsidios se conceden con el criterio muy liberal. Los diez sectores en que se divide la ciudad constituyen hoy día el único serio baluarte contra las enfermedades de trascendencia social.

En Santiago hay servicio, y excelente servicio. ¿Qué ello se hace a costa de nosotros los médicos, los eternos Quijotes?

Pero ¿quién se atreve a negar eso? No obstante la Caja de Seguro, organismo embrionario que ha venido a luz en un ambiente forzosamente hostil, es la institución que retribuye más liberalmente a los médicos, como lo demostraré más adelante.

La Ley 4054 la requería a gritos la triste condición de la clase trabajadora y es ya la base de su futuro bienestar, con el complemento de las restantes leyes sociales, habitación, Código Sanitario, etc.

Prueba de ello es la guerra formidable que hanle declarado anarquistas y comunistas poniendo en juego toda clase de recursos, hasta la mentira, de acuerdo con una lógica excelente, puesto que la solución del problema social ellos no la creen posible, sino mediante el derrocamiento del régimen capitalista; luego estas leyes, y en particular la 4054, constituyen un calmante muy peligroso que puede retardar indefinidamente el estallido revolucionario; el bienestar de la clase trabajadora, la armonía entre el capital y el trabajo por medio de la cuota que el patron aporta, solidaridad entre obreros y patrones, prosperidad económica del país, hé ahí el enemigo!

El patrono, en especial el agrícola, no ha querido ver en la ley sino una carga más, sin percatarse que su conveniencia está en hacer justicia al campesino y poner dique a la ola de malcontento, acatándola fielmente como una medida de salud y de profilaxis; la huelga de agrarios de Culiprán es sólo una muestra de las catástrofes que tarde o temprano sobrevendrán en Chile si continúa el régimen de ceguera patronal.

Luego, como si ya no fueran demasiados los obstáculos puestos ante la Ley, por obreros y patronos, alzan algunos señores médicos el escollo de los honorarios, como quien bate un estandarte... y, para finiquitarlo todo, las sociedades mutualistas ábrenle los fuegos de su artillería por creerse amagadas.

Este panorama de borrascas no obsta para que el colega en su artículo, con cara de editorial, afirme que el seguro obligatorio estaba en el ambiente filosófico de los problemas "sociales". ¡Fina y bella la ironía!

Si el Seguro Obrero ya estuviera en vigencia en todo el país, marchando a buen compás en medio de una atmósfera serena, nadie discutiría la justicia que tenemos los médicos para solicitar un honorario ajustado al potencial financiero de la Caja.

Pero hoy, a pesar de los dos años transcurridos, ¿es acaso oportuno el momento para exigencias de esa índole y para lanzar dardos envenenados a su organismo?

No obstante la peligrosa situación por que cruza la Caja de Seguro, es la institución que nos explota con más benignidad: un cirujano de Sanidad gana cincuenta pesos diarios por siete horas de trabajo, salario inferior al que percibe un matarife competente. La Beneficencia nos retribuye con sueldos irrisorios, lo mismo que las instituciones de caridad, que son tales a costa de nuestra sangre; las sociedades mutualistas remuneran a sus médicos a razón de cinco pesos por consulta y diez por visita, y nadie ha alzado la voz para armar escándalo.

La Caja, en cambio, paga en Santiago, ocho por consulta y doce por visita, y ha prometido subir estas tarifas en cuanto se lo permitan sus recursos. Algún cirujano le ha cobrado ya quinientos pesos por servir de ayudante en una intervención quirúrgica.

No olvidar que ella ha de servir a sus imponentes, no sólo con asistencia médica, sino también con pensiones de invalidez, de retiro, subsidios, y ha de ir con la tacañería de que la acusan, (lo que enaltece el criterio de quien la rige) para no caer en falencia como el Fisco.

Menester será recordar al colega los beneficios que la ley reporta a nuestra profesión: la inmensa mayoría de los obligados al seguro jamás dieron un centavo a los médicos; fueron siempre, hasta el momento de ingresar a la Caja, clientes de policlínicos, solicitantes de la consulta gratuita o víctimas de charlatanes.

Hoy ya no mendigan esos servicios, los remuneran mejor que un mutualista, lo que no es mucho decir: pero norma nuestra ha sido siempre la de cobrar al paciente en relación con sus recursos, y, por el momento la Caja puede ser estimada como cliente de situación mediana.

Tengo un colega de barrio, y como él un sesenta por ciento de los médicos jovenes, que lucía un aviso así: Consultas $ 3. No es un fracasado, y agradece efusivamente la oportunidad que le ha dado la Caja para retirarlo, pues diariamente atiende cuatro o cinco enfermos del Seguro. La profesión médica en general palpa ya en forma ostensible el aumento de sus actividades y de los beneficios pecuniarios, y no se necesita ser zahorí para afirmar que en breve espacio de tiempo, dos o tres años, al abarcar en su seno la Caja de Seguro a todos los obreros, de la ciudad y del campo, ha de cambiar completamente la faz de nuestros hospitales y maternidades, mejorando los métodos de investigación, los recursos terapéuticos, los elementos de trabajo y los honorarios profesionales: será una revolución en la esfera de la medicina chilena, fenómeno ya iniciado y que lejos de merecer nuestra indiferencia, no digo enemistad, debe contar con nuestra amplia cooperación.

Otro criterio sería pernicioso no sólo para la Caja y para los obreros sino también, en grado máximo, para los intereses del Sindicalismo médico; ¡lástima grande que haya que explicar estas cosas para que algunos colegas puedan comprenderlas, cuando de por sí son claras como la luz meridiana!

3.o "Es un peligro que haya en la Junta representantes de ese partido que se supone autor de la ley acaso porque uno de sus miembros presentó hace años un pequeño proyecto".

No sé si sería grande o chico el proyecto presentado por el doctor González Cortés a la Cámara de Diputados el año 1921; pero tenía el tamaño suficiente para convertirse en Ley 4054. El colega que escribió eso no ha comprendido el mérito de una ley que consta de veinticinco artículos (la de Polonia tiene 26) porque no alcanza a vislumbrar el valor de una síntesis cuidadosa.

¿No estima preferible que, en lugar de ser durante treinta años escritor difuso e incongruente, haya dedicado quince minutos de acción en ayuda de sus semejantes que sufren, o de los colegas que requieren un auxilio, que en ningún caso puede ser el contenido de un panfleto? Con ese criterio del tamaño de las cosas, el profesional aludido desconfiaría de la acción de un centígramo de morfina, prefiriendo una manotada de adormideras...

Por fin, el 8 de Setiembre de 1924, nació la Ley 4054, ...medio muerta por causa del ambiente filosófico quizá... Obreros, patronos, sociedades mutuales, comunistas, I. W. W. médicos, etc., quisieron rematarla a porrazos y hundirla bajo una balumba de prejuicios...

A priori motejaban de mala una ley que desde el año 84 regía en Alemania con brillantes resultados y que en Chile apenas había sido promulgada.

Hubo desfiles de protestas, comicios, huelgas, se organizaron comitées abolicionistas en todo el país; se gritó y se bramó en todos los tonos contra ella, hasta convencerse de que la ley iba a sucumbir seguramente en medio de esta gran batahola.

Pero—y este fué el pecado capital— un médico puso su nombre, toda su energía de luchador al servicio de una ley, como quien tenía orgullo de considerarla su obra, la obra maestra de su vida de médico y de legislador, y la salvó de un naufragio seguro.

¿Sabe el colega lo que importa una reputación al servicio de un ideal o de la salud pública?

Francia encontró alivio sólo cuando un Poincaré prestó al Gobierno el prestigio de su nombre.

Hay ciertas marcas de fábrica que son invencibles, que llenan el mundo con su fama y desplazan a las similares con su sola presencia; así hay individuos cuyo nombre al frente de una empresa o de una idea es la más férrea garantía de corrección y de éxito.

De esa pasta es González Cortés: treinta años de vida consagrada al trabajo y al estudio, treinta años de cumplimiento del deber, de vida sin mácula, de manos puras.

La Ley 4054, o ley González Cortés como la llaman algunos, ha hecho ya su camino, erizado de escollos, es verdad, en la conciencia de los trabajadores que hoy la miran con respeto, prohijada por tal marca de fábrica. Dudo mucho que una marca similar hubiera llegado siquiera a batir el cobre...

Yo no entiendo señor Director, el temple de acero que tiene González Cortés para el trabajo: le he visto y no creo, cómo desde su anonimato de la Junta Central, ha buscado sus colaboradores sin mirar bajo de qué bandera se cobijan, y cómo se ha consagrado a la tarea de día y de noche, con una tenacidad heroica, poniendo en juego todo su prestigio, toda su personalidad, todas sus influencias, sin escatimar ni el sueño, en aras de su idea.

Ciertamente, no hay derecho para ser así, no debe ser sino una ilusión mía: un oligarca, con haciendas donde se puede pasar como en Capua, laborando por el progreso de su patria, para esta ingrata casta de Galenos, para los trabajadores en la línea de fuego, en la arena del combate es un absurdo, un atavismo peligroso, y sería bueno deportarlo.

"Han desconceptuado la Ley ante el pueblo" dice el colega, refiriéndose a la Junta, a los técnicos, a los asesores, a los empleados de la Caja, de capitán a paje. Tiene razón; si no la hubieran desconceptuado, tendría de ella el pueblo el mismo concepto con que la estimó al nacer para pedir su muerte. Tacañería en el manejo de los fondos, disciplina, trabajo, propaganda, fueron los factores; la Ley se desconceptuó entonces, y hétela ahí convertida en una realidad magnífica.

Después que dejó de flotar en el "ambiente" por haber cristalizado en un proyecto la actual Ley 4054, se han dictado legislaciones análogas en Portugal, Rumania, Serbia, Estonia, Bosnia y Herzegovina, Rusia, Japón, Irlanda, Países Bajos, Polonia, Checo-Eslovaquia, etc., y se discute actualmente en el Parlamento francés un proyecto que parece copiado del chileno.

Ahora, ¿en qué país de Sud-América se ha hecho algo semejante siendo que estaba [illegible] en el acervo común de la humanidad?

Facta, non verba

En Argentina fracasó, porque faltó el hombre.

No echarse tierra a los ojos: aunque duela, hagamos justicia al que pasó la pena negra para implantarla en Chile.

Con sentimientos de fraternidad soy de Ud. su afmo. S. y colega.

Dr. MONTERO C.

Chiloé 1866

Al margen de la 7.a etapa del torneo continental de football

A raíz de la primera presentación que hiciera en nuestros fields el caballeroso conjunto que ha representado a la Federación Boliviana en el presente certamen y después de referirnos al aspecto técnico de la jornada, decíamos:

"Pero por sobre todas estas explicaciones está el hecho honroso de que el vencido cayó como corresponde a un rival caballeroso, sin que pueda reprochársele actitud alguna deprimente para su prestigio de noble cultor de las actividades físicas; antes bien, dando margen a que se le tribute un aplauso cariñoso, como nos es muy grato hacerlo, porque a través del camino que lo conducía a la derrota supo en todo instante poner a prueba la integridad de su espíritu y la encomiable aspiración de poner nota simpática tanto en la adversa como en la favorable fortuna".

Y agregábamos: "De estas contiendas salen enormes experiencias y claras nociones: los adversarios luchan un día y observan el siguiente. Y cuando se da término al certamen, llevan a los distintos países los recursos que a unos han dado prestigios y la inexperiencia y errores que a los demás han valido algunos contrastes".

Ayer el conjunto del Altiplano realizó su última jornada oficial. En realidad, los distinguidos visitantes, en cada una de sus presentaciones, han confirmado la encomiable impresión que dejaron desde el primer día. Convencidos de antemano de su inferioridad técnica, llegaron siempre al terreno deportivo con serenidad, dispuestos a afrontar una lucha cruenta, pero sin un desmayo, tratando de suplir con su entusiasmo la carencia de todos esos resortes que ponían en práctica sus contendores como elementos más experimentados.

Ayer mismo, sólo tuvieron en vista la satisfacción de enfrentar a los exponentes del país campeón olímpico, y cuán grato fué verlos desempeñarse con un corazón incomparable principalmente en el primer período, en cuyos 20 primeros minutos lograron hasta casi equiparar la contienda, defendiendo su baluarte con toda energía y valor, comprendiendo que ese derroche de fuerzas no podrían mantenerlo. Pero había que hacer honor al emblema que ostentaban orgullosos en sus pechos y sin amedrentarlos las continuas caídas de su baluarte llegaron hasta el fin sin decaimiento y siempre empeñosos.

Este noble gesto de la representación boliviana y que el público de Santiago ha sabido aquilatar con rara uniformidad, debe servir de norma para todos los deportistas de América. Ha demostrado la delegación del Altiplano, con toda amplitud, que a estas jornadas no se viene a vencer, sino que a hacer una demostración de sano deportismo, sin ambiciones y de amplia confraternidad.

Volviendo al partido, diremos que el elenco uruguayo, que posee mayor cancha, dominó por su técnica y por la experiencia adquirida en innumerables justas de resonancia mundial.

El score de seis a cero pudo sufrir modificaciones si los delanteros bolivianos hubieran demostrado mayor decisión y método en los momentos culminantes de la brega frente a la valla defendida por Batignani.

El elenco vencedor no impresionó tanto como en sus jornadas anteriores; pero ello se debe a que hubo de recurrir a algunas reservas, verdaderas reliquias del football americano, pero que ya no están en su mejor forma. Por otra parte, dada la característica del cuadro boliviano, los orientales, aunque trabajaron con tesón, no necesitaron poner en juego todos sus recursos.

En estas condiciones es inoficioso señalar bondades técnicas y nos concretaremos a expresar que los vencedores obtuvieron una justificada victoria y que los vencidos fueron dignos y caballerosos competidores del glorioso conjunto del país detentor del campeonato olímpico.

Scarone, Urdinarán y Nazasi fueron los puntos altos del elenco celeste; Méndez como medio zaguero; Jorge Soto, Chavarría y Alborta fueron los más empeñosos entre los bolivianos.

El juez tuvo una misión fácil, desde el momento que la jornada se desarrolló en un ambiente de alta camaradería. Su debut en nuestros fields impresionó favorablemente.

El público hizo una vez más honor a la jornada, observando una cultura ejemplar.

LOS CRONISTAS DEPORTIVOS EXTRANJEROS QUE NOS VISITAN, OPINAN PARA "LA NACION"

DEL Sr. JORGE J. MUÑOZ, ENVIADO ESPECIAL DE "LA REPUBLICA" DE BUENOS AIRES

Si bien el resultado estaba previsto y ahorra muchos comentarios, es innegable que la brega merece un pequeño párrafo a manera de comentario. No puede discutirse que bajo la faz deportiva el actual certamen ha sido provechosos resultados para los hijos del Altiplano, los entusiastas bolivianos quienes ayer una vez más acreditaron un excelente espíritu deportivo en la hora y media de juego. No hay duda tampoco que los bolivianos son discípulos inteligentes y bien aprovechados y si persisten en el mismo sistema, muy pronto los veremos, no como rivales de consideración, sino simplemente como adversarios ante los cuales hay que emplear los mejores recursos para vencerlos.

Hay en los bolivianos "pasta" de buenos jugadores y muchos de ellos impresionan favorablemente. Claro es que para asignarles una crítica hay que colocarlos en el plano que les corresponde. Pero tienen nociones exactas de buen football y utilizan los métodos modernos. Falta como factor principal la experiencia y con ella vendrán unidas otras cualidades que servirán para el progreso de estos simpáticos como entusiastas footballers.

El tiempo oportunamente dirá lo demás...

Y en cuanto prevista la victoria de los uruguayos, el desarrollo del juego para los que conocen los valores de uno y otro—un gato contra un ratón, como equivalencia de fuerzas—no ha podido menos que causar sorpresa. Jugaron ayer mal los uruguayos, demostrando que no han olvidado esa tendencia de usar el juego brusco, pues con tres goals de ventaja no titubearon en detener a los ágiles bolivianos haciendo uso del cuerpo. No había necesidad de emplear estos procedimientos por cuanto la talla del adversario nada lo autorizaba; pero los "celestes" no lo entendieron así y en el afán de aumentar supremacías pudo más que el espíritu deportivo que es lo que debe primar en bregas de esta naturaleza, en donde el vencido debe merecer todos los honores y respetos de un adversario que se sabe hombre superior.

Si los uruguayos hacen contra los paraguayos el mismo partido que ayer, mucho me temo que la oración se vuelva por la pasiva. No ocultaron ayer sus deseos de hacer más goals, pero el score es el fiel reflejo de la acción empeñosa de todos los ágiles. Por este mismo score puede juzgarse la actuación del cuadro, si tenemos en cuenta que Argentina sin necesidad de emplearse a fondo dominó más a los bolivianos, que ayer equilibraron la lucha en determinados momentos, y realizó un juego más lucido y brillante, cosa que ayer no realizaron los vencedores.

La victoria de los uruguayos no tiene ningún alcance. Ni técnica, porque no existió ésta; ni tampoco moralmente, por cuanto estuvieron todos los hombres, o casi todos, por no mencionar nombres, en una mala tarde que desmerece en mucho los magníficos prestigios que ya tienen conquistados y que todos les reconocen.

Otra vez el football ha venido a demostrarnos que suele ofrecernos caprichosas sorpresas, como las de la tarde de ayer, en que se vió a un cuadro vencedor empeñarse ante el entusiasmo de unos rivales que supieron agrandarse para ganar la simpatía de todos los que vieron la brega.

DEL Sr. DANILO A. MANZINI, ENVIADO ESPECIAL DE "LA RAZON" DE BUENOS AIRES

El partido jugado hoy fué de una monotonía extraordinaria; no bastaron para quebrarla ni los recursos a que apelaron los uruguayos para adjudicarse el triunfo, ni el empeño de los bolivianos para evitar un contraste considerado como inevitable.

En estos cotejos donde los valores en lucha tienen características diametralmente opuestas, el brillo desaparece para dar lugar a una sucesión de acciones carentes en absoluto de interés. Se explican estas consideraciones por causas que no pueden escapar al criterio, aún al del más neófito en la materia.

Los uruguayos, con su victoria sobre los argentinos, adquirieron la fama de invencibles; por otra parte, sus oponentes se presentaban a dirimir supremacías sin ninguna probabilidad a su favor, dado que todas sus presentaciones anteriores les reportaron otras tantas derrotas.

La chance de este último equipo era, en consecuencia, no sólo problemática, sino casi imposible.

Hoy, sin embargo, el score pudo haber variado fundamentalmente si la decisión de los forwards bolivianos en los remates finales no hubiera adolecido de demoras inexplicables.

Hémosle visto en el primer período, no una sino varias oportunidades para obtener venta perdidas lamentablemente por falta de decisió y otras por tiros desviados que no se justifica

Por su parte, los uruguayos estuvieron mu lejos de producir una impresión semejante a su presentaciones anteriores.

Olvidando su juego fuerte por luchar co un enemigo notoriamente inferior en condicio nes, dió con ello una prueba acabada de sus ver daderas condiciones.

No hubo técnica, faltó trabazón en las lí neas y la acción conjunta adoleció de fallas qu no bastaron para subsanarlas los avances com binados de Urdinarán y Scarone, los dos mejores hombres del equipo.

DEL Sr. HUGO NAZARI, ENVIADO ESPECIAL DE "CRITICA" DE BUENOS AIRES

No podía esperarse otra cosa. Ni aun cuan do en algunos momentos del primer período lo bolivianos apuraron a la defensa uruguaya y tu vieron varias oportunidades para abrir el score La superioridad de los uruguayos, que hicieron un mal match, tenía forzosamente que reflejar se en un score abultado.

Los hijos del Altiplano, si bien tienen nocio nes de lo que es el football y de cómo deb practicarse, de acuerdo a las tácticas moderna carecen en cambio de cualidades individuales d agilidad, ligereza y decisión, en grado tal qu resulta imposible toda comparación.

El equipo uruguayo hizo un mal partido si repite esta actuación frente a los paragua yos, no sería nada de extraño que se produjer la gran sorpresa. Romano ha puesto en eviden cia su decadencia incontenible, a pesar de su esfuerzos para mantenerse en condiciones, y Van zino ya no fué esta tarde y a pesar de sus riva les, el mismo del partido contra argentinos.

En realidad de verdad, si los uruguayos n hicieron grandes esfuerzos para aumentar e score, tampoco pudieron hacerlo cuando lo pre tendieron. Deseos no faltaban, como se vió cl ramente en las protestas de Scarone cuando el referee lo castigó en dos o tres ocasiones po ffside.

EL CONGRESO SURAMERICANO DE FOOTBALL SE REUNIO ANOCHE

DEJO PENDIENTE PARA LA SESION EXTRAORDINARIA DEL AÑO ENTRANTE, EL PROBLEMA RELACIONADO CON EL RECONOCIMIENTO DE LA CONFEDERACION POR PARTE DE LA FEDERACION INTERNACIONAL

A las 7 P. M. de ayer, se reunió el Congreso Suramericano de Football, bajo la presidencia del doctor Carlos Aguirre y con asistencia del secretario señor Casablanca; del Sub-Director y Secretrio de la Oficina Permanente, señores César Seoane y Ceferino Mibelli y de los delegados señores Irala y Rodríguez, de Paraguay; Bonifacio y Costa, de Argentina; Castell Quiroga, de Bolivia; Mieres, de Uruguay, y Cariola, de Chile.

Actas.— Fueron aprobadas las anteriores que estaban pendientes.

Cuenta.— Se aprobó el poder que acredita al señor Costa, como integrante de la delegación argentina.

Se tomó conocimiento que el señor Juan Carlos Compistegui, acepta el cargo de Sub-Director de la Oficina Permanente, tan pronto el señor César Seoane, entre en funciones de su cargo de Cónsul en Suramérica de la Federación Internacional.

Orden del día.— El señor Mieres, a nombre de la delegación uruguaya, lee un proyecto de acuerdo sobre el reconocimiento de la Confederación Suramericana por parte de la Fifa.

El señor Seoane, manifiesta querer conocer previamente el informe de la Comisión respectiva del Congreso.

El señor Mieres, dice que la Comisión se reunió, pero no tomó resolución definitiva.

El señor Casablanca, dice que seguramente el proyecto uruguayo será aceptado por todas las demás delegaciones porque es casi igual al que presentó el Paraguay al Congreso de 1925, al cual le da lectura.

Expresa que dicho proyecto contiene reformas reglamentarias de la Fifa, desde el momento que la Federación Internacional no acepta las agrupaciones de Federaciones, sino que la representación directa. El proyecto aprobado en 1925, establecío estas reformas para hacer viable la insinuación paraguaya y mientras la Oficina Internacional no se pronuncie sobre ellas, tendrá que mantenerse para la Confederación la situación creada en el Congreso anterior.

Termina manteniendo su proyecto que fué aceptado en esa ocasión y si se insiste en el proyecto uruguayo, sería materia de larga discusión, sin llegarse a nada concreto.

Se prosigue un largo debate al respecto, que termina con una indicación del delegado paraguayo señor Irala, quien insinúa que la proposición uruguaya sea tratada en la próxima sesión extraordinaria del Congreso, con juntamente con el proyecto del Paraguay que está en suspenso.

Esta indicación es aprobada con el voto en contra del Uruguay.

Afiliación definitiva de la Federación Chilena. —A pedido del señor Cariola, se acuerda que todos los países que constituyen la Confederación Suramericana, soliciten de la Fifa la afiliación definitiva de la Federación Chilena.

Despedida de la delegación boliviana.— El señor Castell Quiroga, comunica oficialmente que la embajada de su país regresa el Sábado próximo y aprovecha esta oportunidad para despedirse de los delegados de todos los países representados en el Congreso, agradecer las atenciones y pruebas de simpatía de que ha sido objeto de parte de los dirigentes y público, y termina felicitando a la Federación Chilena por el éxito que ha obtenido en el Certamen.

El señor Cariola, a nombre de la delegación chilena, agradece los benévolos conceptos del presidente de la embajada boliviana, agregando que ha sido un timbre de honor para la Dirigente chilena haber tenido en su seno a los caballerosos componentes de la delegación boliviana, que ha brindado a los deportistas del país la ocasión para tributar sus sinceros aplausos a deportistas que han sabido colocar muy en alto la bandera del sport.

Sesión de clausura.— Se acordó fijarla para el próximo Miércoles, a las 7 P. M.

BELLAS ARTES

EXPOSICION ARAYA

Grupo de asistentes a la Exposición abierta en el salón de la calle Agustinas

Ayer en la tarde se abrió al público en la sala Dietrich, una interesante exposición de cuadros del pintor Alfredo Araya.

Harto conocida es la personalidad de este joven artista. Es el pintor alegre, el de las mañanas claras y luminosas, el de los días de sol, plenos de luz y de vida.

Numerosas personas fueron ayer a admirar la obra de Alfredo Araya uno de nuestros más entusiastas y fecundos pintores.

La exposición permanecerá abierta hasta fines de la próxima semana.

El Embajador del Brasil partió ayer a su patria

Por el expreso de la tarde de ayer partió a Los Andes para tomar la combinación transandina el Embajador del Brasil, Excmo. señor Abelardo Rocas, que va a presenciar las ceremonias de la transmisión del mando de su patria, que se verificará el 15 de Noviembre.

El distinguido diplomático fué despedido en la estación Mapocho por el Introductor de Embajadores, señor Darío Ovalle Castillo, por el personal de la Embajada, por numerosos miembros del Cuerpo Diplomático y por personalidades de nuestra sociedad.

Al tiempo de partir el tren, el señor Rocas fué objeto de cariñosas manifestaciones de despedida.

Durante su ausencia lo reemplazará, en carácter de Encargado de Negocios, el secretario de la Embajada, señor Celso Auro Prieto.

Comandante de policía de Quilicura

Se ha nombrado nuevamente por el período de tres años a don Osea Romo. Con tal motivo, los amigos y vecinos de esta comuna le ofrecerán una manifestación en el Centro Social "Hipódromo Chile", Joaquín Pérez 15, mañana a las 5 P. M.

Todos los tesoreros fiscales del país vendrán a Santiago

El Ministerio de Hacienda ha dispuesto que los servicios de tesorerías fiscales se rijan en lo sucesivo por la ley dictada el año 1883.

Esta medida ha sido adoptada con el fin de eliminar de las actividades de los tesoreros fiscales, las que han venido señalándoles las numerosas leyes dictadas después de esta fecha y que han ido alejando a dichos funcionarios de las labores esenciales que les señaló la ley que organizó el servicio, cuales son principalmente las de percibir los fondos que producen las contribuciones, impuestos y la venta de papeles valorados.

El gran recargo de trabajo producido por las leyes posteriores a la de 1883 ha originado la entrega a los tesoreros municipales del cobro de algunas contribuciones, sistema que ha dado desastrosos resultados para los intereses del Fisco.

A fin de impartirles instrucciones precisas sobre las funciones que les corresponderán después de esta importante reforma, el Ministro de Hacienda convocará a una reunión general de todos los tesoreros fiscales de la República el día 15 de Noviembre próximo.

DOS CACIQUES CONFERENCIARON CON S. E.

Ayer llegaron hasta las oficinas de la Presidencia, los caciques de la región de Tralmahue, del departametno de Osorno, Manuel 2.º Licauqueo y José Narciso Maitre, quienes solicitaron y obtuvieron una audiencia del señor Figueroa Larraín.

Los caciques formularon una queja por el despojo de sus tierras de que dicen ser víctimas de parte de un colono que ha ido a establecerse por aquellas comarcas.

El Presidente los atendió solícitamente y les prometió ocuparse de su reclamo, con el mayor interés.

Los mismos indígenas pasarán hoy a interponer la misma queja ante el Ministro de Tierras y Colonización.

Se ha concedido numerosas liberaciones de derechos aduaneros

Por decretos tramitados ayer se han declarado libres de derechos de internación las siguientes mercaderías para las personas e instituciones que se indican:

Por la Aduana de Valparaíso:

Un cajón de imágenes religiosas para el Convento de Misioneros del Corazón de María, de la ciudad de Talca;

Cinco fardos, treinta y cinco bultos y dos cajones de jabón medicinal, colchas de algodón, adrenalina, accesorios para cirujanos, productos farmacéuticos y vendajes, para el Hospital de San Agustín, de Valparaíso;

Un armonio para el Seminario de Chillán;

Siete cajones de ornamentos sagrados para el Convento de los Carmelitos Descalzos, de esta capital;

Un armonio para el Colegio de la Inmaculada Concepción, de Chillán;

Seis cajones de artículos de broncería para el Convento de San Agustín, de esta capital;

Un automóvil marca "Steyr" usado y el equipaje pertenecientes al Ministro de Chile en Panamá, señor Renato Valdés;

Un automóvil "Moon" del Ministro en Cuba y Venezuela, don Diego Dublé Urrutia;

Cinco cajones de repuesto para los hangares "Berst" destinados al servicio de aviación del Ejército.

Por la Aduana de Coronel:

Una bomba porta-escaleras, automóvil, para el Cuerpo de Bomberos Matías Cousiño, de Lota.

Por la Aduana de Talcahuano:

Un cajón de imágenes religiosas y candelabros para el Convento de las Siervas de Jesús, de Concepción;

Por la Aduana de P. Montt:

Un armonio para la parroquia de Puerto Varas.

Por la Aduana de Santiago:

Cinco encomiendas de artefactos dorados y de zinc para la iglesia de las Oblatas Expiadoras del Santísimo Sacramento; y

Una encomienda con casullas y mezcla para la capilla de la Escuela Correccional de Mujeres de Santiago.

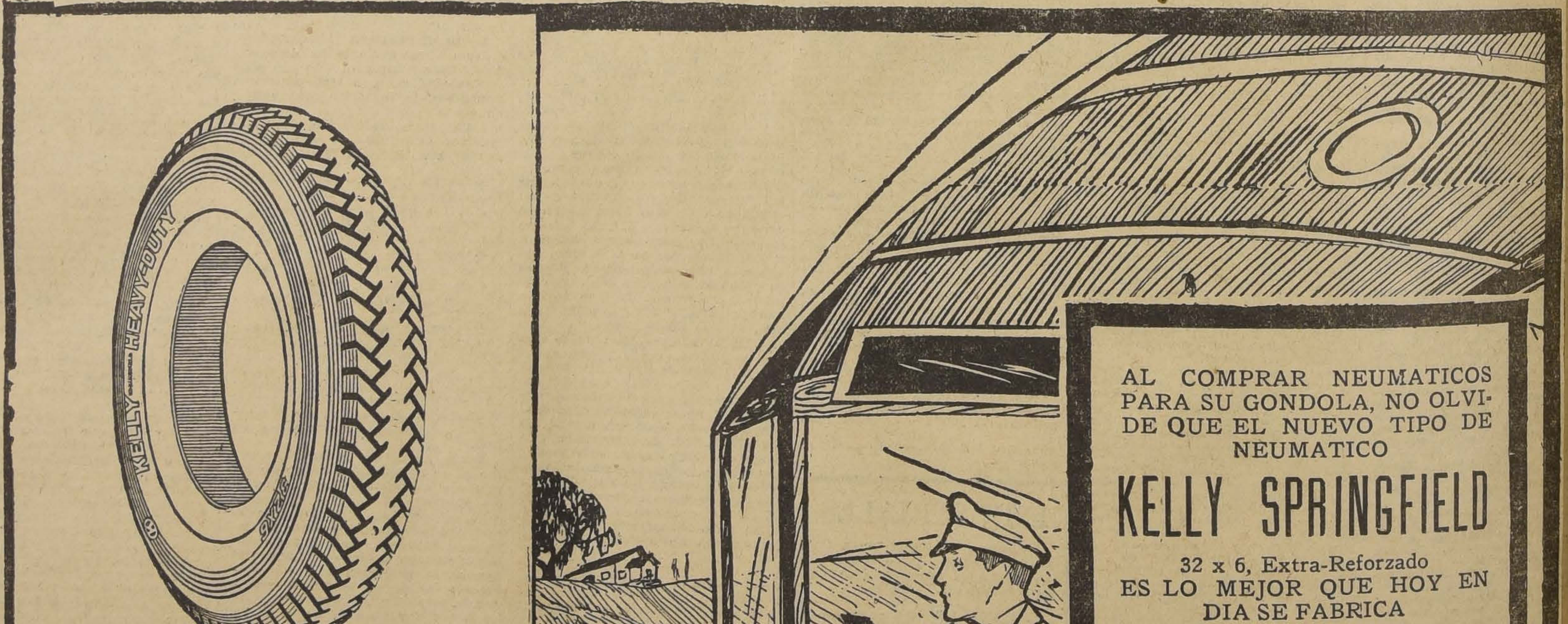

AL COMPRAR NEUMATICOS PARA SU GONDOLA, NO OLVIDE QUE EL NUEVO TIPO DE NEUMATICO

KELLY SPRINGFIELD

32 x 6, Extra-Reforzado ES LO MEJOR QUE HOY EN DIA SE FABRICA

PRUEBELOS Y SE CONVENCERA

EN VENTA EN TODAS LAS CASAS DEL RAMO

AGENTES GENERALES:

VORWERK y Cía.

SECCION AUTOS

VALPARAISO SANTIAGO

El proyecto de reorganización total de la administración pública

CONDICIONES QUE SE REQUIRIRAN PARA INGRESAR AL SERVICIO DEL ESTADO

LOS CARGOS ELECTIVOS SERAN INCOMPATIBLES CON LOS DE LA ADMINISTRACION. — LOS ASCENSOS ESTARAN SUJETOS AL ESCALAFON DE MERITOS Y DE ANTIGÜEDAD.— LA REGLAMENTACION DE LOS TRASLADOS,. PERMUTAS, REINCORPORACIONES Y COMISIONES; LAS LICENCIAS, PERMISOS, FERIADOS Y LOS DEBERES Y OBLIGACIONES DE LOS EMPLEADOS PUBLICOS

El Presidente de la República l Ministro del Interior firmaron el mensaje por medio del cual avia a la Cámara de Diputa el proyecto de Estatuto Administrativo, que deberá discutir el greso en el presente período exrdinario de sesiones.

Por las informaciones que obran nuestro poder, podemos adear que el nuevo estudio de la ta y sueldos de la administraa pública, hecho por el Minis del Interior, señor Ibáñez, ulta una economía de más de te millones de pesos, aparte de que se obtuvo con la vigencia de Ley de Emergencia.

En cuanto a los sueldos, fluc entre 45,000 y 1,800 pesos, respondiendo a los Ministros de Corte Suprema y Secretarios de ado.

Por lo demás, las personas con es conversamos en la tarde de y que conocen el estudio del istro del Interior, estiman que nuevo proyecto es en su casi toad el mismo que el señor es presentara al Congreso Naal a mediados del año en cur proyecto que encontró el reo de la Cámara de Diputados. Publicamos a continuación el remento del Proyecto de Estatutos iciamos la publicación de la enolatura de los empleados licos y sus sueldos.

REGLAMENTO

TITULO I

la admisión y nombramiento

rt. 2.o Para ser admitido al deso de un empleo público civil requiere:

) Ser chileno, salvo en los em para los cuales se requiere coimientos técnicos y que el Prente de la República resuelva deben de ser desempeñados por anjeros contratados por plazos no excederán de seis años;

) Tener 18 años de edad a lo me-

) Estar inscrito en los registros ares y haber cumplido con las que lo establecen;

) No haber sido condenado ni enarse procesado por delito.

) Poseer los conocimientos, títu y demás condiciones que exijan leyes o reglamentos especiales de servicio y someterse a las prue que ellos señalen.

rt. 3.o Para efectuar los nomientos en las categorías infes de cada servicio se llamará a urso a los aspirantes, los cua deberán presentar:

) Los antecedentes que acrediten requisitos indicados en el ar anterior; y

) Los títulos o certificados de ess, no pudiendo éstos ser infes al curso completo de una es superior o a los tres primeros de humanidades.

rt. 4.o Los nombramientos para leos de categoría superiores, a última de cada servicio, se harán conformidad a los reglamentos fijarán en el título del escalafón ascensos.

rt. 5.o El Presidente de la Reica podrá nombrar, sin sujeción s disposiciones contenidas en el 3.o, a los siguientes emplea-

) Los Ministros de Estado y el nal de la Secretaría de Estado; os Embajadores y Ministros Pletenciarios; c) los directores de icios y los inspectores generales de la Dirección de Obras Públicas; d) los intendentes y gobernadores; e) los secretarios particulares del Presidente de la República, Ministros de Estado y jefes de servicios; f) los inspectores y visitadores de oficinas fiscales.

TITULO II

De las incompatibilidades y otras prohibiciones

Art. 6.o En ninguna oficina pública o establecimiento de instrucción podrán figurar uno o más empleados que estén ligados por el parentesco de consanguinidad, hasta el cuarto grado o afinidad hasta el segundo grado inclusive, con el jefe inmediato de dicha oficina o establecimiento.

Si la incompatibilidad se produjese por ascenso de alguno de los empleados, éste podrá ser trasladado a otra oficina, o sección del ramo, mientras duro la incompatibilidad.

Para los efectos de este artículo no se considera jefe de oficina ni el Presidente de la República ni a los Ministros de Estado.

Art. 7.o Todo empleo civil es incompatible con los cargos de representación electiva, como senador, diputado o municipal, y con otro cargo o empleo fiscal o municipal, salvo lo dispuesto en el artículo 29 de la Constitución Política.

Art. 8.o Se prohibe a todo empleado civil intervenir, en razón de sus funciones, en asuntos en que tengan interés su cónyuge o sus parientes, hasta el cuarto grado de consanguinidad o hasta el segundo de afinidad.

Art. 9 o Se prohibe a todo empleado o funcionario de nombramiento del Presidente de la República, bajo la pena d destitución, aceptar cualquier remuneración de particulares en el pago de la gestión de contrato, concesiones o cualquiera otro beneficio fiscal.

TITULO III

Del escalafón y ascenso

Art. 10. Una comisión compuesta del director de cada servicio, que la presidirá, y del jefe de cada una de las oficinas de su dependencia, formará un primer escalafón de todos los empleados del servicio por orden estricto de antigüedad, dentro de cada una de las categorías de sueldos establecidas en el título X de la presente ley.

Art. 11. — La Comisión formará, además, un segundo escalafón del personal de su dependencia, dentro de las mismas categorías, y en el cual servirán como título de preferencia los conocimientos, las capacidad intelectual, la laboriosidad, la honradez y el mejor cumplimiento de las obligaciones de los empleados que deban figurar en cada una de dichas categorías.

Art. 12. — El Director de cada servicio pasará el 31 de Diciembre de cada año al Ministerio de que dependa una copia autorizada de los escalafones a que se refieren los artículos que preceden.

Art. 13. — Cada vez que se produzca una vacante que no sea de la última categoría, del servicio, el Director o jefe respectivo, propondrá al Gobierno una terna elegida entre los empleados de la categoría inmediatamente inferior y en la que figuren los dos empleados a quienes les corresponda la preferencia, según el escalafón, por méritos u el que la tenga en el escalafón por antigüedad.

En el oficio en que se trasmita dicha terna se expresará siempre el lugar que corresponda en el escalafón por méritos al que figure en virtud de su antigüedad, el lugar que ocupen en el escalafón por antigüedad, y el los dos que figuren en razón de sus méritos.

Si en la categoría inmediata inferior a la del empleo que se trata de proveer figurase un número menor de tres, se reunirá la comisión a que se refiere el artículo diez, la cual resolverá si el empleado o empleados de dichas categorías tienen aptitudes para el puesto que se trata de proveer, quedando facultado el Director en caso afirmativo, para proponer al que estime más apto; y, en caso negativo, para formar la terna dentro de la categoría sub-siguiente, en conformidad al primer inciso del presente artículo.

Art. 14. Lo dispuesto en los artículos precedentes no se aplicará a los empleados a que se refiere el artículo 5.o, ni a los del Poder Judicial, de la enseñanza pública y de los demás servicios en que los nombramientos y ascensos estén sujetos a las disposiciones especiales de leyes de efectos permanentes, ni a los casos de traslación de un servicio a otro, contemplados en el Título IV.

TITULO IV

Traslaciones, permutas, reincorporaciones y comisiones

Art. 15. — El Presidente de la República, podrá, cuando lo estime conveniente, proveer cualquier cargo vacante de la administración, trasladando dicho cargo a un empleado público, aún cuando pertenezcan a diferentes servicios, podrán solicitar la permuta de sus cargos, la que podrá ser aceptada, por motivos de salud o conveniencia del servicio, siempre que los empleados pertenezcan a la misma categoría y previo informe favorable de los respectivos jefes.

La permuta se hará conservando cada empleado su propia antigüedad.

Art. 17. Los empleados que se hayan retirado voluntariamente, podrán ser reincorporados al servicio público, siempre que hayan vacantes en los cargos de la misma o inferior categoría, que el empleo que desempeñaba, al retirarse, y que sus antecedentes de honorabilidad y competencia justifiquen su vuelta al servicio.

En consecuencia, no podrán ser reincorporados: a) los empleados que hayan sido destituídos; b) aquellos a quienes se haya exigido su renuncia por ineptitud o faltas cometidas en el servicio; y c) los que no acrediten haber observado buena conducta.

Art. 18. — A los empleados reincorporados al servicio público se les exigirá para jubilarse o retirarse haber permanecido en servicio activo, cinco años a lo menos, contados desde la fecha de su reincorporación, además de los requisitos establecidos en las leyes generales de jubilación o de retiro.

Art. 19. Todo empleado civil está obligado a desempeñar las comisiones que el Presidente de la República le encomiende o fuera de su servicio, sin derecho a otra remuneración que el sueldo asignado a su empleo.

Estas comisiones deberán ser transitorias y su duración no podrá exceder de dos meses en cada año.

Sin embargo, el Presidente de la República, con acuerdo del Consejo de Ministros, podrá encomendar comisiones especiales por un plazo que no exceda de un año.

En caso que la comisión deba desempeñarse en un lugar distinto de aquel que corresponda al empleo, dará derecho a viáticos.

TITULO QUINTO

De la licencia, permisos y feriados

Art. 20. Todo empleado civil puede solicitar del Gobierno las licencias, permisos y feriados que se indican en las siguientes disposiciones;

a) Permiso hasta de ocho días cada año, con goce de sueldo, que puede otorgar por sí solo el jefe inmediato cuando circunstancias especiales lo justifique; b) licencia hasta de tres meses, por motivos de salud, con sueldo íntegro el primer mes, con el setenta y cinco por ciento el segundo, y con un ciento por ciento el tercero; c) licencia hasta de un mes, por asuntos particulares y sin goce de sueldo; d) licencia hasta de seis meses para ausentarse al extranjero sin goce de sueldo; e) feriado hasta de 15 días, que concederá el Director o jefe superior cada once meses, sin expresión de causas, siempre que no se perjudiquen los trabajos de la oficina.

Art. 21. Los empleados civiles que en virtud de un feriado general en su ramo, o por la naturaleza de sus funciones queden sin trabajo obligatorio durante quince días o más del año no tendrán derecho a feriado.

Art. 22. Sin perjuicio de lo dispuesto en el número octavo del Art. 72 de la Constitución Política, respecto a los jefes de oficinas, y a los empleados civiles que, habiendo hecho uso de licencia o feriados, no reasumieren sus funciones, transcurridos 15 días después de vencidos los plazos respectivos, se les declarará la vacancia del empleo, si no hubiere decreto que lo amplíe.

Esta prórroga no podrá exceder de un mes y, en cada caso, los empleados que no reasuman sus funciones en las fechas correspondientes, perderán sus derechos a sueldo durante los días de excesos.

TITULO SEXTO

De los deberes y obligaciones

Art. 23. Los Reglamentos especiales de cada servicio fijarán el número de horas de asistencia de los empleados, los cuales no podrán excederse de nueve horas ni bajar de siete.

Mientras dichos reglamentos no determinen las horas de asistencia, se fijarán por decretos, oyendo al respectivo jefe del servicio u oficina.

El jefe de la oficina hará anotar las inasistencias de los empleados y, por oficio al Tesorero Fiscal respectivo, podrá imponer al fin de cada mes a los inasistentes una rebaja de un día de sueldo por cada cuatro horas de ausencia.

Art. 24. Los Ministros de Estado, en representación del Presidente de la República, son los jefes superiores de todos los servicios dependientes de su Ministerio, y, en consecuencia, pueden impartir a los jefes de servicios u oficinas las órdenes o instrucciones que crean convenientes, para la buena marcha de la respectiva repartición.

Art. 25. Todos los empleados deben obediencia a los jefes del servicio a que pertenezcan y a sus superiores, dentro de la oficina en que presten sus servicios.

La determinación de las oficinas y la repartición del trabajo en las diversas oficinas serán hechas por el jefe del servicio o por el respectivo jefe de la oficina con la venia del primero, sin otra limitación que la de respetarse que dispongan las leyes o reglamentos especiales de cada repartición.

Art. 26. Todo empleado que, en razón de sus funciones, maneje fondos del Estado, deberá rendir una fianza u otra caución a satisfacción del Tribunal de Cuentas equivalente al sueldo de un año, salvo que las leyes exijan una mayor.

El otorgamiento de la fianza se hará por escritura pública y como trámite previo a la toma de razón del decreto de nombramiento por el mismo tribunal.

LOS SUELDOS DEL PRESIDENTE DE LA REPUBLICA, DEL MINISTRO DEL INTERIOR Y ALGUNOS ALTOS EMPLEADOS DE ESTE DEPARTAMENTO

REMUNERACION DE LOS EDECANES DEL CONGRESO Y PERSONAL AUXILIAR DEL MISMO.— EL PERSONAL DEL MINISTERIO DEL INTERIOR. — LOS INTENDENTES Y GOBERNADORES.—EL PERSONAL ADMINISTRATIVO JEFES, OFICIALES Y TROPA DE LAS POLICIAS. — ESCUELAS POLICIALES Y SERVICIOS DE IDENTIFICACION

Artículo 62. La planta de empleados a que se refiere el artículo 58, es la siguiente:

MINISTERIO DEL INTERIOR
Párrafo primero
CONGRESO NACIONAL
Senado, Secretaría

Número de empleados	empleos	sueldo anual
1	secretario	$ 33,000
1	secretario de comisiones	24,000
2	prosecretarios de comisiones, c|u.	18,000
1	oficial de partes	14,400
1	archivero	14,400
2	oficiales primeros	10,800
2	oficiales segundos	10,200
1	oficial sala	4,200
1	oficial pluma	4,200
1	mayordomo del Congreso	7,200
1	ecónomo y mayordomo	6,000
4	porteros, c|u.	4,800
3	ayudantes, c|u.	4,200
	REDACCIÓN DE SESIONES	
1	redactor jefe	$ 24,000
2	redactores, c|u.	18,000
3	taquígrafos primeros, c|u.	16,800
3	taquígrafos segundos, c|u.	14,400
3	taquígrafos terceros, c|u.	12,000
5	taquígrafos auxiliares, c|u.	12,000
1	oficial primero	10,800
3	oficiales segundos	10,200
1	portero	4,200
	CAMARA DE DIPUTADOS	
	Secretaría	
1	secretario	$ 33,000
1	pro. y tesorero	27,000
1	secretario de comisiones	24,000
2	prosecretarios de comisiones, c|u.	18,000
1	oficial de partes	14,400
1	archivero	14,400
1	oficial primero	10,800
2	oficiales segundos	10,200
2	oficiales auxiliares	9,000
1	administrador contador	18,000
1	mayordomo primero	7,200
1	mayordomo segundo	5,400
1	ecónomo	7,000
1	jefe y oficiales de salas	7,200
4	oficiales de salas, c|u.	4,200
4	porteros, c|u.	4,800
	REDACCION DE SESIONES	
1	redactor jefe	$ 24,000
2	redactores segundos, c|u.	18,000
2	redactores terceros, c|u.	16,800
3	taquígrafos primeros, c|u.	16,800
3	taquígrafos segundos, c|u.	14,400
3	taquígrafos terceros, c|u.	13,200
1	oficial primero	10,800
1	oficial segundo	10,200
1	portero	4,200
1	Edecán Cámara de Senadores y jefe de la guardia	14,400
2	Cámara de Diputados, cada uno	10,200
	Personal auxiliar del Congreso: Senado	
1	electricista	5,400
1	portero	4,300
1	ascensorista	2,470
	Cámara de Diputados	
2	sargentos, cada uno	4,200
20	guardianes, cada uno	3,600
1	telefonista	2,400
7	mozos comedor	3,600
2	empleados de serv. te	3,000
1	ascensorista	3,000
1	mozo lavatorio	3,000
1	jardinero	4,200
1	jardinero segundo	3,600
4	jardineros terceros	3,000
1	electricista	5,400
	Biblioteca Congreso	
1	bibliotecario	18,000
2	oficiales auxiliares	8,400
1	portero	4,800
	PARRAFO SEGUNDO	
	Presidencia de la República	
1	Presidente de la República	150,000
	Secretaría del Presidente	
1	secretario	24,000
3	oficiales primeros	12,000
1	portero primero	5,400
1	portero segundo	3,600
1	ordenanza	5,400
	Casa Presidencial	
1	mayordomo	7,200
2	porteros	6,000
1	ordenanza	4,800
1	mozo	3,600
	Inspección de Palacio	
1	inspector	12,000
1	electricista	3,600
1	carpintero	3,600
3	mozos	3,000
	Garage	
1	mayordomo y chofer primero	7,200
2	choferes primeros	5,400
2	choferes segundos	4,800
	Coches de Gobierno	
1	mayordomo	4,800
1	cochero primero	4,200
2	cocheros segundos	3,600
3	caballerizos	5,000
	PARRAFO TERCERO	
	Secretaría de lo Interior	
1	Ministro	$ 45,000
1	Subsecretario	30,000
3	Jefes de sección	21,000
1	contador	21,000
1	jefe subsección confidencial	21,000
1	oficial de partes encargado publicación, recopilación de las leyes	18,000
1	archivero bibliotecario	14,400
1	oficial 1.o secretaría Ministro	10,800
1	oficial 1.o subsecretaría	10,800
3	oficiales primeros de las secciones	10,800
6	oficiales segundos	27,800
6	supernumerarios	5,400
2	porteros primeros	4,800
2	porteros segundos	3,600
1	ordenanza	3,600
	PARRAFO CUARTO	
	Administración interior	
2	Intendentes para Tarapacá y Antofagasta	$ 27,000
3	Intendentes para Santiago, Valparaíso y Concepción	24,000
17	Intendentes para las provincias restantes, menos Tacna y Arica	18,000
1	Gobernador del Territorio de Magallanes	18,000
4	Gobernadores para Pisagua, Tocopilla, Taltal y El Loa	18,000
55	Gobernadores de los departamentos restantes	12,000
22	Secretarios de Intendencia	10,200
1	Secretario Gobernación de Magallanes	10,200
59	Secretarios de Gobernación	6,000
22	oficiales 1.o de Intendencia	7,200
1	oficial 1.o Magallanes	7,200
5	oficiales 2.o para la Intendencia de Tarapacá, Antofagasta, Valparaíso, Santiago y Concepción	6,000
1	oficial 2.o Magallanes	6,000
3	oficiales 3.os., 1 para Santiago y 2 para Valparaíso	4,800
12	subdelegados para Pozo al Monte, Pica, Tarapacá, San Antonio, Salitreras del Sur, Mejillones, Toco, Sierra Gorda, Gatico, Coloso, Baquedano y Aguas Blancas	6,000
2	subdelegados para Tierra del Fuego y Porvenir	3,600
26	porteros de Intendencia, excepto Tarapacá, Antofagasta, Valparaíso y Santiago, que tendrán dos	4,200
1	portero para Gobernación Magallanes	4,200
59	porteros ordenanzas para Gobernaciones	3,600
	Personal auxiliar Casa Presidencia y la Intendencia de Valparaíso	
1	mayordomo	5,400
1	chofer	4,200
1	ascensorista	4,200
1	mozo	4,200
	PARRAFO QUINTO	
	Policías	
1	Director general	$ 33,000
1	Prefecto	27,000
5	Sub-prefectos	24,000
30	Comisarios	21,000
60	Sub-comisarios	18,000
123	Inspectores 1.os	14,400
105	Inspectores 2.os	12,000
145	Sub-inspectores 1.os	10,200
210	Sub-inspectores 2.os	7,800
1	Intendente	24,000
1	Auditor	24,000
1	Médico jefe	24,000
2	Jefes secciones de la Direc. General	21,000
1	Secretario de la Direc. General	21,000
1	Secretario 1.o	21,000
3	Contadores 1.os	21,000
1	Jefe de remontas	21,000
1	Médico 1.o	18,000
2	Abogados	18,000
1	Médico 2.o	16,800
2	Secretarios 2.os	18,000
1	Jefe de almacenes de primera clase	16,800
1	Tenedor de libros	16,800
4	Contadores 2.os	14,400
3	Médicos 3.os	14,400
1	Oficial de partes 1.o	14,400
1	Jefe de bagajes	14,400
2	Jefes de almacén de 2.a clase	14,400
2	Oficiales de altas y bajas	12,000
1	Capellán	9,000
3	Archiveros	12,000
3	Médicos 4.os	9,600
3	Contadores 3.os	9,600
2	Ayudantes de sección	9,600
1	Veterinario 1.o	9,600
3	Oficiales 1.os	9,600
2	Veterinarios 2.os	7,800
2	Oficiales de partes 2.o	7,800
4	Oficiales 2.os	7,200
7	Oficiales 3.os	6,600

Personal a contrata de 1.a categoría para las ciudades de Tacna, Pisagua, Iquique, Calama, Antofagasta, Tocopilla, Taltal, Valparaíso, Santiago y Punta Arenas

290	Guardianes 1.os	$ 7,200
370	Guardianes 2.os	6,000
400	Dragoneantes	5,400
3700	Guardianes 3.os	4,200
80	Agentes 1.os	7,200
130	Agentes 2.os	6,000
280	Agentes 3.os	5,400
33	Practicantes	6,000
4	Profesores de gimnasia	5,400
18	Auxiliares de oficina	4,800
39	Escribientes	4,800
1	Armero	6,000
2	Guarda almacenes	4,800
11	Telefonistas 1.os	5,400
60	Telefonistas 2.os	4,200
1	Mayordomo de corrales	5,400
30	Mariscales	4,200
3	Jefes de taller	5,400
20	Empleados taller	3,600
20	Choferes	4,200
60	Ordenanzas	3,000
50	Corraleros	3,000
15	Cocheros	3,600
30	Carretoneros	3,000

Personal a contrata de segunda categorías para: Copiapó, Chañaral, Freirina, Vallenar, La Serena, Coquimbo, Quillota, Limache, San Felipe, Los Andes, San Bernardo Melipilla, San Antonio, Rancagua, San Fernando, Curicó, Talca, Chillán, Concepción, Talcahuano, Coronel, Lebu, Los Angeles, Valdivia y Puerto Montt:

105 Guardianes 1.os, $ 6,000; 190 guardianes 2.os, 5,400; 18 dragoneantes, 4,200; 1,520 guardianes 3.os, 3,600; 9 agentes 1.os, 6,000; 20 agentes 2.os, 5,400; 40 agentes 3.os, 4,200; 25 practicantes, 5,400; 6 auxiliares de oficina, 4,200; 6 escribientes, 4,200; 18 mariscales, 3,600; 30 ordenanzas, 3,000; 18 corraleros, 3,000; 4 cocheros, 3,000.

Personal a contrata de tercera categoría para las demás ciudades cabeceras de provincias y departamentos del resto del país:

10 Guardianes 1.os, $ 5,400; 180 guardianes 2.os, 4,200; 3 dragoneantes, 3,600; 1,240 guardianes 3.os, 3,000; 1 agente 1.o, 5,400; 2 agentes 2.os, 4,200; 4 agentes 3.os, 3,600; 26 practicantes, 4,200; 1 escribiente, 3,600; 5 mariscales, 3,000; 40 ordenanzas, 2,400; 1 cochero, 2,400; 18 corraleros, 2,400.

ESCUELA POLICIAL

1 Profesor derecho constitucional, penal y civil, 5,400; 1 profesor de policía y régimen interno de policía judicial y de identificación, 4 mil 200; 1 profesor de instrucción general y de higiene, 1,800; 1 profesor de hipología y veterinaria, 1,200; 40 alumnos aspirantes, 1,800.

ESCUELA DE AGENTES

1 profesor de instrucción general, investigación e identificación con doce horas semanales, 6,000; 1 profesor de derecho con seis horas semanales, 3,000; 1 profesor de ejercicio físico, con seis horas semanales, 2,400; 25 alumnos aspirantes a agentes, 1,800.

CERRO SAN CRISTOBAL

1 guardián, 7,200; 1 guardián 2.o, 6,000; 4 dragoneantes, 5,400; 6 guardianes 3.os, 4,200.

SERVICIO DE IDENTIFICACION

Gabinete Central

1 Jefe, 21,000; 1 secretario estadístico, 18,000; 4 jefes de sección, 18,000; 4 ayudantes de sección, 12 mil; 20 oficiales 1.os, 10,200; 20 oficiales 2.os, 7,200; 20 oficiales 3.os, 5,400; 30 auxiliares, 4,200; 2 ordenanzas, $ 3,000.

Gabinete de Valparaíso

1 Jefe, 21,000; 1 segundo jefe, 18,000; 4 jefes de sección 12,000; 2 ayudantes, 10,200; 4 oficiales 2.os, 7,200; 4 oficiales 3.os, 5,400; 2 auxiliares, 4,200; 2 ordenanzas, 3,000.

Gabinete para Iquique, Antofagasta y Concepción

3 Jefes c|u, $ 18,000; 3 segundos jefes, 12,000; 8 jefes de sección, 10,200; 8 oficiales 2.os, 7,200; 6 oficiales terceros, 5,400; 12 auxiliares, 4,200.

Gabinetes para Copiapó, Serena, Los Andes, Rancagua, San Fernando, Curicó, Talca, Chillán, Temuco, Valdivia y Punta Arenas

11 Jefes, $ 10,200; 22 oficiales segundos 6,000; 20 oficiales terceros, 4,200; 30 auxiliares, 3,600.

(CONTINUARA)

LOS SUELDOS DEL PESONAL DE LA INSTRUCCION PUBLICA

rrafo primero.—Secretaría

n sub-secretario, $ 30,000; 3 je de sección, 21,000; un contador, 0; un oficial de partes, 15,600; archivero, 13,000; un secretario Ministro, 13,200; un arquitecto, 0; tres oficiales primeros, 10,880; oficiales segundos, 7,800; seis ales supernumerarios, 5,400. un ordomo, 6,000; un portero, 4,800; porteros, 4,200; un telefonista, 0.

afo segundo.—Instrucción Superior.—Universidad

n rector, $ 30,000; un secretario ral, 15,600; cinco decanos, 4,800; secretarios, 4,200; dos porte 4,200.

Pro-secretaría General

pro-secretario, $ 24,000; dos de sección, 18,000 cada uno; oficial de partes, 12,000; dos oficiales primeros, 9,600 cada uno; dos ales segundos, 7,200 cada uno; oficiales terceros, 5,400 cada un mayordomo, 6,000; dos por 4,800 cada uno; tres porte 3,600 cada uno; un telefonista, 0.

onal docente de las Escuelas Universitarias

número y sueldo de las cáteuniversitarias se determinará conformidad a las leyes vigentes, ificándolas en la siguiente for y fijándoles las remuneraciones ales que se indican, por hora seal de clases.

Primer grupo: $ 2,400; segundo po, $ 1,500. tercer grupo, $ 1,260; rto grupo, $ 1,020; quinto grupo, pesos.

En el primer grupo solo podrán ificarse cátedras de la Escuela Ingeniería y Medicina; y en el undo, cátedras de esas mismas elas y, además, de las de Arectura y del Instituto Pedagóo.

onal administrativo, auxiliares ayudantes de las Escuelas Universitarias

Escuela de Derecho

Un director, $ 12,000; un inspecgeneral, 9,600; un inspector ayute, 5,400; un bibliotecario archi 6,000; dos porteros, 3,600 cada nueve ayudantes, 3,000 cada

Escuela de Ingeniería

Un director, $ 12,000. un bibliote rio archivero, 7,200; un ingeniero 7,200; nueve jefes de laborato 4,800 cada uno; un inspector dante, 5,400; un preparador, 4,200; renta y dos ayudantes, 3,000 ca uno; un mayordomo, 5,400; un rtero, 3,600; cinco mozos, 3,000 a uno.

Escuela de Arquitectura

Un inspector general y biblioteca $ 9,000; tres jefes, 4,800 cada ; cuatro ayudantes, 3,000; un yordomo, 5,400; un portero, 3,600 sos.

Escuela de Conductores de Obras

Un ingeniero jefe, $ 9,000. un inspector ayudante, 5,400; tres ayudantes, 3,000 cada uno; un portero, 3,600 pesos.

Observatorio Astronómico

Un director, $ 16,800; dos astrónomos, 10,200 cada uno; un secretario contador bibliotecario, 8,400; un calculista, 7,200; dos calculistas, 9,400 cada uno; dos porteros, 3,600 cada uno.

Escuela de Medicina

Un director de la Escuela de Medicina y Farmacia, doce mil pesos; un inspector general, nueve mil pesos; un secretario-contador, ocho mil cuatrocientos; un bibliotecario archivero, siete mil doscientos; cinco jefes, seis mil pesos cada uno; trece jefes, cuatro mil ochocientos. 47 ayudantes, cuatro mil doscientos; 67 ayudantes, tres mil secientos cada uno; un mayordomo, cinco mil cuatrocientos; dos porteros, tres mil seiscientos cada uno; 20 mozos, tres mil pesos cada uno.

Instituto Clínico de Radiología

Un director, nueve mil pesos; dos radiólogos, seis mil cada uno; un estadístico, cuatro mil doscientos; un ayudante, tres mil seiscientos; dos ayudantes, tres mil pesos; un fotógrafo, tres mil pesos; un mozo, tres mil pesos.

Instituto Médico Legal

Un director, 21 mil pesos; dos médicos legistas, ocho mil cuatrocientos cada uno; un ayudante, cuatro mil ochocientos. un mecánico, cuatro mil ochocientos; un fotógrafo y dactilóscopo, cuatro mil ochocientos; un madordomo, cuatro mil ochocientos; un portero, tres mil seiscientos; tres mozos, tres mil.

Escuelas de Enfermeras

Un director, nueve mil pesos; un ayudante, tres mil.

Escuela de Farmacia

Un inspector general, nueve mil pesos; cuatro ayudantes, cuatro mil doscientos cada uno; tres ayudantes, tres mil seiscientos pesos; tres mozos, tres mil pesos.

Escuela de Obstetricia y Puericultura

Un director, nueve mil pesos; una matrona, cinco mil cuatrocientos; dos matronas, cuatro mil ochocientos cada una; tres matronas auxiliares; cuatro mil doscientos; cuatro ayudantes, tres mil pesos.

Escuela Dental

Un director, doce mil pesos; un inspector general, nueve mil pesos; un secretario contador, ocho mil cuatrocientos; un bibliotecario archivero, siete mil doscientos; doce ayudantes, cuatro mil doscientos; cuarenta ayudantes, tres mil seiscientos; un mayordomo y almacenero cinco mil cuatrocientos pesos; dos porteños, tres mil seiscientos pesos.

(CONTINUARA)

OCIEDAD NACIONAL DE PROFESORES

a Asamblea Departamental de ntiago está citada para esta tar, a las 6 P. M. a reunión gene l.

Concurrirá a esta sesión la proora universitaria norteamerica, Miss Mary Williams, que trae mensaje de la Asociación de ucación Nacional de Estados idos, para el magisterio chile o.

La tabla de la sesión será la siiente: 1, admisión de nuevos ocios; 2, cuenta de la Asamblea dagógica, a) conclusiones, b) curso de vacaciones, c) librería; 3, organización de la Cooperativa; 4, proyecto de escalafón.

Aunque, según las publicaciones de la pernsa, el Gobierno ha enviado ya el respectivo mensaje al Congreso, es de suma importancia que el profesorado conozca y se pronuncie sobre el proyecto elaborado por la comisión de la Asamblea, a fin de hacer una intensa labor de propaganda alrededor de él, en caso que difiera del proyecto del Ejecutivo. **Se encarece, pues, la asistencia a todos los miembros de la Asamblea.**

Las causas del accidente en las minas de Potrerillos

La Dirección General del Trabajo nos ha proporcionado una información acerca de las causas que originaron el último accidente de la Mina Sifón, de Potrerillos, a juicio de la Compañía. Damos de ella sus datos más importantes.

Según dicha información, el accidente se debió exclusivamente al huinchero Juan Carrasco, que dirigía el descenso. Por recoger un perno, que en nada afectaba a la máquina misma, aflojó el embrague del tambor, sin que al mismo tiempo apretara el pedal del freno, lo que motivó la bajada instantánea del carro, el que ya no tenía el embrague ni la compresa del freno, en qué sostenerse.

Al darse cuenta de la velocidad vertiginosa con que descendía el carro, Carrasco no atinó a otra cosa que colocar el perno de retención, pero debido a la rapidez con que desarrollaba el tambor, los dientes no cogieron este perno. En cambio, se olvidó del uso del embrague o del pedal de potente freno, del tambor.

Aún más, Cararsco, temeroso tal vez de ser cogido en el coleo del cable, huyó del huinche, dejando el carro abandonado a su propia suerte.

El caldero, la máquina y los frenos del huinche, y el cable, quedaron en perfectas condiciones. De manera que el accidente no puede atribuirse al material.

Por otra parte, el huinchero Carrasco había demostrado ser una persona competente; pero en esta ocasión perdió el control.

Los nombres de las víctimas, con sus respectivos deudos y direcciones, son los siguientes:

José L. García Alvear, muerto; Pilar García, deudo, Chuquicamata.

Heriberto Raddman Muggi, muerto; Josefina Bruck Moser, Santiago, Vicuña Mackenna 946.

Evaristo Vergara Albornoz, muerto; Juana Albornoz, deudo, San Javier.

Bernardo Carvajal Rodríguez, muerto; Juana Carvajal, Alto de Las Vegas, Elqui.

Eliseo Lizama Rosel, muerto; Jesús Rosel, deudo, Ciruelos, Colchagua.

Luis Bahamonde Dinamarca, muerto; Clotilde Bahamondes, deudo, Santiago, Gálvez 795.

Elizardo Castillo Araya, muerto; Jorge Salamé, para entregar a Antonia Castillo, deudo, Ovalle.

Ignacio Rivera, muerto; Eugenia Villalobos, deudo, Chañaral.

Ramón Vega Vega, herido; Rosa Vega, deudo, Andacollo.

Juan E. Cortés Vega, herido; Carmen Vega, deudo, Ovalle.

Carlos Galleguillos, herido; Roberto Medina, Serena.

Gumercindo Fernández, herido; Adolfo Fernández, deudo; Cogotí, Combaroalá.

Ricardo Cabezas, herido; Rosa Lara, deudo, Concepción, Santa Clara.

Ernesto Andrades, herido; Angela González, Osorno, Freire 533.

En total, ocho muertos y seis heridos.

Para los efectos de las indemnizaciones, éstas se harán ajustándose a la ley respectiva, ya sea directamente por la oficina o por intermedio de sus representantes en Santiago u otras ciudades de la República, según convenga a las partes interesadas.

¿Quién será Sub-Secretario de la Universidad?

Esta fué la pregunta que se hacía ayer en los círculos educacionales al tenerse conocimiento de que el Ministro de Instrucción Pública no había despachado el decreto de nombramietno a favor del señor Carlos Dávila Humeres que fué propuesto por el Rector de la Universidad.

Interrogado el señor Huidobro nos dijo que aún no se había resuelto nada; pero que hoy conversaría con el Rector de la Universidad sobre el particular.

EJERCITO Y ARMADA

HOY TERMINA LA INSTRUCCION DE UN BULLADO SUMARIO MILITAR

CONCLUSIONES DEL INFORME EXPEDIDO POR EL AUDITOR DE GUERRA

Ayer el Juzgado Militar conoció el informe evacuado por el Auditor de la III División, acerca del sumario instruído contra el ciudadano don Federico Fernández.

El Fiscal Militar, Mayor señor Merino Benítez, había pedido en su dictamen el sobreseimiento en lo referente a las injurias vertidas contra el Ejército, y el envío de los antecedentes a la justicia ordinaria, en la parte pertinente a las palabras pronunciadas contra el Presidente de la República y a la incitación de la tropa a faltar a la disciplina.

El Auditor de Guerra, en su extenso estudio llega también a las mismas conclusiones que el Fiscal.

Según se nos infomó ayer, el Juzgado Militar expedirá hoy su fallo, que es el definitivo y en nada modifica las conclusiones a que arribaron tanto el Fiscal como el Auditor.

Además, es muy probable que se solicite del Ministro de la Guerra, la cancelación de los despachos de Teniente de Reserva, que posee el señor Fernández.

CULTO

AYER FUE CONSAGRADO EL SANTUARIO DEL SAGRADO CORAZON EN ÑUNOA

con extraordinarias festividades religiosas que presidió el Nuncio Apostólico, Monseñor Aloisi Masella, asistido por el Secretario de la Nunciatura y por altas personalidades del clero.

Los ceremoniales duraron cinco horas y fueron presenciados por una masa compacta de fieles.

A mediodía se ofreció al Nuncio Apostólico un almuerzo al que asistieron también distinguidas personalidades que habían sido invitadas especialmente.

LA ROMERIA DEL CLERO

se realizó a las 4.30 de la tarde, y fué presidida por los obispos auxiliares de la Arquidiócesis.

Asistió una concurrencia extraordinaria de sacerdotes tanto del clero secular como del regular.

El Arzobispo de Santiago que iba a presidir esta romería, no pudo hacerlo por que se encuentra delicado de salud.

En la "Hora Santa" predicó el R. P. Superior de los Redentoristas.

Hoy a las 8.30 de la mañana, se realizará la romería de las madres cristianas al nuevo Santuario consagrado ayer.

El Iltmo. Arzobispo de Santiago dictó ayer un decreto por el cual todos los católicos que visiten el nuevo Santuario en los días comprendidos entre hoy y el 1.o de Noviembre ganaran el "Jubileo Santo".

NOTICIAS BREVES; PERO IMPORTANTES

El Club Obrero Demócrata Cristiano cita a los directores a sesión ordinaria para hoy a las 7 P. M.

La Mutualidad Chilena prepara en la actualidad una velada de beneficio. La comisión está citada para hoy a las 7 de la tarde en Bandera 166.

La Liga Nacional Pro Patria tendrá una reunión de directorio hoy a las 6 P. M., en la Galería Alessandri 12 A.

El 9.o aniversario de la Declaración Balfour será celebrado con entusiasmo por la colectividad israelita residente. En esta ocasión se desarrollará un acto literario-musical, en el salón de la Sociedad Israelita.

El comité pro homenaje a don Juan N. Espejo se reunirá esta tarde a las 6.30 en el local de costumbre para tratar sobre diversas materias relacionadas con el homenaje que se rendirá al que fué Rector del Instituto Nacional. El tesorero general dará cuenta de las erogaciones recibidas.

Tesorero fiscal de Bulnes se nombró a don Rodolfo Westhoff, en reemplazo del señor Ramón Caamaño, que falleció.

Tesorero fiscal de Lontué se nombró a don Alberto Schurmann, en reemplazo de don Luis Labra, que fué separado por acuerdo del H. Senado.

Ha sido reconocido en su carácter de cónsul de Bolivia en Tacna, el señor Adolfo Flores.

EL 6 DE NOVIEMBRE SE EFECTUARA LA GRAN MANIFESTACION AL NUEVO RECTOR DEL INSTITUTO

Con todo entusiasmo continúan los preparativos de la gran manifestación que los profesores, amigos e hijos de la provincia de Coquimbo, ofrecerán el Sábado 6 de Noviembre, al señor Carlos R. Mondaca, con motivo de su nombramiento para el cargo de Rector del Instituto Nacional.

Esta demostración de simpatía hacia el señor Mondaca, consistirá en una comida, cuya local daremos a conocer oportunamente.

INFORMACIONES CABLEGRAFICAS DEL EXTERIOR

DE NUESTROS CORRESPONSALES ESPECIALES, VIA EASTERN Y ALL AMERICA CABLES INC. DE "THE UNITED PRESS". — LOS ORIGINALES DE TODOS LOS CABLEGRAMAS QUE SE INSERTAN EN EST A SECCION, ESTAN A DISPOSICION DEL PUBLICO EN ESTA IMPRENTA

NOTICIAS BREVES DEL CABLE

BUENOS AIRES, 28. — **Se inauguró el nuevo edificio del Banco Alemán** Transatlántico.—(U. P.)

BUENOS AIRES, 28. — **El Presidente firmó un decreto** que autoriza a los Ferrocarriles del Estado para invertir hasta veinte millones de pesos en construcciones.—(U. P.)

BUENOS AIRES, 28. — **En el Club Alemán se efectuó hoy el almuerzo en honor de von Luther.**—(U. P.)

BUENOS AIRES, 28. — **Continúan las intensas actividades de la Semana de Templanza.** La Liga de la Templanza ha realizado muchas conferencias en las escuelas y talleres, y el Sábado, en el salón de actos del Colegio Nacional "Mariano Moreno", se realizará una gran asamblea anti-alcohólica.—(U. P.)

BUENOS AIRES, 28. — **Mañana presentará sus credenciales el nuevo Ministro del Japón,** señor Shigetauna Furuya.—(U. P.)

LA PAZ, 28. — **El Ejecutivo envió al Congreso el proyecto de creación de la galería nacional de Bellas Artes** para conservar las reliquias históricas y arqueológicas, prohibiendo la exportación de monumentos nacionales, artísticos, históricos y arqueológicos.—(U. P.)

LA PAZ, 28. — **Se nombró una comisión para que estudie** los proyectos de leyes y reglamentos sobre protección a los obreros de minas.—(U. P.)

LA PAZ, 28. — **Si el tiempo lo permite, el avión Junker Beni, piloteado por el señor Joas, iniciaráun raid aéreo** desde Cochabamba hacia Santa Cru, Trinidad, Riveralta y La Paz. El raid es peligrosísimo, por no existir campos de aterrizaje en el trayecto, que es todo de regiones boscosas.—(U. P.)

LIMA, 28. — **En el Senado se inició la discusión del proyecto de impuesto progresivo** sobre la renta.—(U. P.)

LIMA, 28. — **A bordo del crucero "Grau"** continúan las pruebas eliminatorias para el campeonato de boxeo de la Escuadra.—(U. P.)

RIO DE JANEIRO, 28. — **Se asegura que el Sábado presentará su renuncia el Ministro de Comunicaciones,** a fin de presentarse como candidato a senador federal por el Estado de Minas Geraes. En otras esferas se asegura que la causa de la renuncia es el desacuerdo que tuvo con el señor Serrato respecto del crédito de veinte mil contos que el Ministro deseaba para el ferrocarril de Goyaz.—(U. P.)

RIO DE JANEIRO, 28. — **La Comisión encargada de preparar el homenaje al aviador Joao Ribeiro de Barros,** lanzó al público un manifiesto referente a la recepción que se le tributará.—(U. P.)

QUITO, 28. — **El Gobierno decretó la suma de 60,000 sucres para la explotación de las minas de sal** de Santa Elena. Aun cuando existe sal en Guayaquil, la escasez se está haciendo seria nuevamente en el interior.—(U. P.)

MADRID, 28. — **El Embajador de Cuba ha recibido una propuesta del Gobierno español** para concertar un tratado comercial con Cuba, mejorando notablemente la proposición hecha anteriormente por el Ministro de Estado. Se espera, a este respecto, la respuesta del Gobierno cubano.—(U. P.)

MADRID, 28. — **El establecimiento de una línea de navegación aéreo entre Sevilla y Buenos Aires,** fué informado favorablemente por el Consejo de Estado.—(U. P.)

MADRID, 28. — **El Gobierno desea volver a la normalidad al cuerpo de artillería** que, "perturbado por un momentáneo error, se apartó de la legalidad", según lo manifiesta Primo de Rivera en su carta-contestación al Cardenal Primado de España, que habría solicitado clemencia para los artilleros.—(U. P.)

FRANCIA

LOS ZANCUDOS MOLESTAN A ABD EL KRIM EN EL DESTIERRO

SAINT DENNIS, ISLA DE REUNION 28.—En vista de que los zancudos molestan al caudillo moro desterrado, Abd el Krim y a sus familiares el Gobierno francés ha ordenado la inmediata corta de la vejetación tropical que se encuentra en la vecindad del castillo de los desterrados como también el drenaje de las faldas de las montañas cercanas.

El Gobernador de la Isla entregó personalmente a Abd el Krim mallas contra los zancudos y de una suficiente cantidad de quinina. (U. P.)

EL MINISTRO DE ALEMANIA CONFERENCIO CON BRIAND

PARIS 28.—Hay serios indicios de que las negociaciones referentes al acercamiento franco alemán están ahora en todo su auje.

El Ministro de Relaciones Exteriores M. Briand celebró un larga conferencia con el embajador alemán von Hoesch después de la cual sin embargo los funcionarios del Ministerio de Relaciones Exteriores se negaron a todo comentario salvo el de reconocer que la conferencia había sido de suma importancia creyéndose que M. Briand informará en el Consejo de Gabinete de la mañana respecto de los resultados de ella.

Circula el rumor de que posiblemente, von Hoesch ha hecho a M. Briand algunas proposiciones referentes al acercamiento. (U. P.)

OFRECEMOS A PRECIOS CONVENIENTES:

SIERRAS CIRCULARES "DISSTON", para trozar o rajar.

DIENTES DE REPUESTOS PARA SIERRAS CIRCULARES, de las siguientes medidas: 3-7, 3-8, 3-9, 3-11.

Y MEDIA LUNA, para dientes de 3-7 y 33-7.

DEPARTAMENTO de MERCADERIAS GENERALES

Morrison & Co.

—:— SANTIAGO —:—

LA REINA DE RUMANIA ADELANTA LA FECHA DE SU REGRESO

A BORDO DEL TREN ESPECIAL EN QUE VIAJA LA REINA MARIA DE RUMANIA, CERCA DE OTAWA 28.—La Reina y su séquito serán huéspedes del Gobierno canadiense que ha elaborado un programa de festejos que ocupará todo el día.

A su llegada a Ottawa la Reina será saludada por el gobernador general lord Willingdon y principales personalidades, desarrollándose después una docena de festejos.

El séquito real cansado de tantos agasajos se prepara para disfrutar de 43 horas de descanso sin interrupción miéntras el tren vaya de Ottawa a Winnipeg, jornada que se iniciará el Viérnes. (U. P.)

LONDRES 28.—El corresponsal del "Daily Express" en Belgrado comunica que de Bucarest se ha informado que debido a lo poco satisfactorio de la salud del Rey Fernando, la Reina María regresará a los Estados Unidos un mes antes de lo que estaba proyectado. El regreso de la soberana se efectuará en tre el 12 y el 20 de Noviembre. (U. P.)

EL AEROPLANO DEBE SER UN INSTRUMENTO DE PAZ Y PROSPERIDAD

El Ministro de Aviación, da a conocer los vastos planes de Gran Bretaña, sobre líneas aéreas.— Los representantes de los Dominios prometen prestarle todo su concurso.— Los nuevos tipos de aeronaves emplean aceite en lugar de gasolina.

(Correspondencia cablegráfica de Charles Mc Cann, exclusiva para "La Nación")

LONDRES, 28.—El Ministro de Aviación, Sir Samuel Hoare, dió a conocer hoy en la Conferencia Imperial una idea de los proyectos que se abrigaban para un desarrollo intenso de la aviación dentro de los límites del vasto Imperio Británico.

Según las ideas expuestas por este funcionario, se trataría de establecer tanto líneas aéreas servidas por aeroplanos como dirigibles, dando la preferencia a estos últimos para los recorridos largos.

Gran Bretaña construye actualmente dos dirigibles que llevarán carga y 100 pasajeros. Cada uno de ellos tiene un radio de acción de 4 mil millas.

En la sesión de hoy, el Ministro de Aviación invitó a los delegados de los Dominios a que consultaran a los técnicos de las fuerzas aéreas acerca de los progresos alcanzados en la seguridad de los dirigibles dentro de los últimos dos años. A este respecto mencionó que los últimos tipos de aeronaves quemaban aceite en lugar de gasolina en sus motores. Estos aparatos estarían completados dentro del año, después de lo cual comenzarían los viajes de experimentación especialmente a la India. Se tenía la intención de viajar después a los otros Dominios.

El Ministro hizo ver la necesidad de establecer estaciones meteorológicas para el desarrollo de los servicios de aviación, manifestando que esas estaciones anunciadoras del tiempo debían instalarse en todos los Dominios; canchas de aterrizaje tendrían que prepararse para los aviones, y mástiles para los dirigibles.

En vista de esta circunstancia, Sir Samuel Hoare pidió a los delegados de los diferentes Dominios representados en la Conferencia que influenciaran la inmediata iniciación de esas construcciones.

"Hoy día, dijo, estamos al frente de todas las naciones en la construcción y desarrollo de los dirigibles y tenemos una magnífica oportunidad de fundar dentro del Imperio la industria de las aeronaves y las primeras líneas de navegación en dirigible. Mientras todavía está fresco el recuerdo horroroso de la reciente guerra y tenemos ante nosotros los terrores sin límites de una conflagración futura, contribuyamos a formar una red de vías aéreas de paz y prosperidad; empleemos el aeroplano como un instrumento que estrecha las relaciones entre la Madre Patria y sus vastos Dominios. En lugar de ser un arma destinada a la destrucción de la vida civilizada, a la separación de los pueblos, el aeroplano que es la maravilla de este siglo debe ser convertido en un lazo que estreche aún más estas apartadas naciones entre sí; portador del pensamiento imperial, de los ideales imperiales y del amor de estos pueblos, esta máquina deberá llenar un gran papel".

Los delegados de los Dominios escucharon con viva atención las palabras del Ministro y después de cambiar ideas acerca de estas cuestiones, se comprometieron a prestarle todo su concurso cuando los proyectos de Gran Bretaña se pusieran en ejecución.—**Charles Mc Cann.**

LONDRES, 28.—En la Conferencia Imperial el Ministro de Aviación, Sir Samuel Hoare, al esbozar los vastos planes referentes al establecimiento de servicios combinados de aeroplanos y dirigibles en todo el Imperio, dijo:

"En la actualidad no hay razones técnicas que se opongan a que el viaje de Londres al Canadá se pueda hacer en dos días, a la India en cinco, a la Ciudad del Cabo en seis, a Australia en once y a Nueva Zelandia en trece".

Recalcó la necesidad de la cooperación de todas las unidades del Imperio, por cuanto esas rutas serían demasiado costosas para ser soportadas por un solo país e hizo notar que, al fin del año se iniciará un servicio de aeroplanos de El Cairo a Karachi, con lo que quedara dado el primer paso hacia el establecimiento de la línea a Australia y Nueva Zelandia. Expuso la forma en que Gran Bretaña podría hacerse cargo de la etapa entre Londres y El Cairo, mientras que el Gobierno de la India, extendería la línea de Karachi a Calcutta, el Gobierno de Birmania de Calcutta a Rangoon y Australia establecería la conexión por medio de vuelos ocasionales durante el período inicial, aludiendo así a la cooperación entre los aeroplanos militares y los civiles.

Expuso también un plan semejante para establecer una línea que atravesara toda Africa. — (U. P.)

MARRUECOS

SE EFECTUO EL MATRIMONIO DE LOS HIJOS DEL SULTAN

MARRAKECH 28.— Con oriental esplendor y en la más estricta intimidad se efectuaron las ceremonias de los matrimonios de los hijos e hija del sultán de Marruecos.

En las afueras del Palacio sinnúmero de huéspedes que no habían sido invitados ejecutaban frenéticas danzas y continuamente se oían disparos de fusiles efectuados por los caballeros del desierto en honor del Sultán.

Diez de los miembros más pobres de la realeza cherifiana participaron en la ceremonia de gala que consiste en tomar las esposas, las novias de esta noche, y llevarlas colocadas en mesas conducidas en alto, por tres veces alrededor del palacio para después depositarlas en los lechos de los esposos.

El Sultán en el mejor de los ánimos recorrió en bicicleta los jardines del palacio e hizo culminar el día de bodas ofreciendo nuevos trajes a cualquiera de sus esclavos que deseaban casarse.

Inmediatamente se efectuaron 35 matrimonios. (U. P.)

EN EL CONGRESO IBERO-AMERICANO DE AVIACION

Se acordó convocar a una conferencia diplomática sobre legislación aérea.—Una cátedra universitaria de aeronavegación

MADRID, 28.— En la sesión del Congreso de Aeronáutica el señor Zuloaga manifestó que en vez de una escuela debería crearse una Universidad en la que se completarían los estudios sobre navegación aérea general.

El Ministro del Uruguay acepta la proposición formulada por el señor Zuluaga y ella le parece admirable en cuanto a la empliación de los estudios.

El Ministro de Estado, señor Yanguas, que preside, se ausentó de la tribuna de la presidencia y en ella le sucede el Ministro del Uruguay.

El señor Meseguer, Jefe de la Sección Meteorológica dá lectura a un trabajo técnico tendiente a demostrar que los servicios de meteorología son absolutamente indispensables en la navegación aérea.

Terminada la lectura del trabajo citado, se levantó la sesión.—

MADRID, 28.— En la sesión plenaria del Congreso de Aviación que preside el Príncipe Alfonso de Orleans, el Ministro del Uruguay preguntó si las modificaciones introducidas en el acta figurarán en el protocolo adicional del convenio aprobado.

El Ministro de Estado, señor Yanguas, contestó afirmativamente.

El Ministro de Cuba explicó la ausencia de su país en vista del dolor y la catástrofe que ha sufrido y expresó sus agradecimientos al Congreso por sus sentimientos de condolencia manifestando que en su país se alienta vigorosamente todo lo que sea propulsar la fuerza de la raza y sabrá sobreponerse al dolor que hoy día le aflige para dedicarse a reparar los daños sufridos.

El Ministro Yanguas, contestó que el Congreso ha sentido la catástrofe de Cuba como si fuera propia.—(U. P.)

MADRID, 28.— En la sesión plenaria del Congreso de Aviación, se puso en discusión la ponencia referente al estudio internacional y privado de las materias relacionadas con la navegación aérea, proponiéndose unificar y armonizar las cuestiones que puedan suscitarse con frecuencia. Como primera medida se propuso la constitución de una Conferencia Diplomática Ibero-Americana cuyo acto inicial sería invitar a los demás Estados para que, conjuntamente con los ya adheridos, se designe un Comité preparador del programa de la Conferencia, comprometiéndose los Estados adheridos a incorporar los acuerdos en la legislación interna de sus respectivos países.

Entre las materias que se discutirán en la conferencia figuran: la nacionalidad, concesiones internacionales, registro de aeronáutica, propiedad e hipoteca aérea, créditos privilegiados, daños, responsabilidades y seguros aéreos, conocimiento de embarque. — (U. P.)

LOS SUBMARINOS PERUANOS REGRESAN A EE. UU.

WASHINGTON, 28.—El submarino peruano "R. 2" logró componer uno de los motores y se encuentra ahora en viaje a New London, donde espera llegar a medio día de mañana, según un mensaje enviado al Departamento de Marina por los constructores de la nave New London.— (U. P.).

WASHINGTON, 28.— Se anuncia que los cutters guardacostas de la Marina se lanzaron a auxiliar al submarino peruano "R1", que no había sufrido averías, debido a la confusión de las señales radio-telegráficas.

El R-2 se dirigió inmediatamente rumbo a New London, en demanda de auxilio porque no había buque alguno en los alrededores, creyéndose que no corre peligro, a menos de estallar un temporal.— (U. P.).

NEW YORK, 28.—El corresponsal en New London comunica que el submarino peruano R-2 y no el R-1 es el que sufrió el accidente.

La confusión se debió a la similitud de los nombres y a causa de que la escena del accidente se encuentra en parajes aislados.

El R-1, en vista de órdenes del comandante Monge que se encuentra a bordo del R-2, regresó a New London.

Los funcionarios del Cuerpo de Guarda Costas anunciaron que se despacharían dos destroyers y dos nuevas tripulaciones, inmediatamente, para que traigan al R-2, a fin de efectuarle las reparaciones necesarias.

Se cree que el R-2 se descompuso a causa de habérsele quemado los descansos.—(U. P.).

WASHINGTON, 28.—Los astilleros de New London han informado al Departamento de Marina que el submarino R-2 se encuentra al garete a 1500 millas al este de Cabo Henlopen, frente a las costas de Delaware, a causa de habérsele quemado el principal descanso de la máquina. —

NUEWA YORK, 28.— En la Oficina Central del Cuerpo de Guarda Costas se anunció que los cutters "Greshamm" y "Hammond" que se encontraban en ruta para ayudar al submarino peruano R-1, regresaron a su base después de haber recibido un mensaje inalámbrico del R-1, en el que decía que no necesitaba ayuda.— (U. P.).

NOTICIAS BREVES DEL CABLE

BARCELONA, 28. — **Han sido puestos en libertad los catalin**tas detenidos con motivo del viaje del rey Alfonso a esta ciudad. (U. P.)

BARCELONA, 28. — **Se ha iniciado una suscripción** a favo los damnificados por el huracán que azotó a Cuba.—(U. P.)

RAMGATE, 28. — **A bordo del vapor "Harvet Moon"** llegaron a ésta cinco sobrevivientes del naufragio del vapor "Roam", incluyendo al capitán de la nave perdida.—(U. P.)

ALMERIA, 28. — **Los aparatos sismógrafos registraron un mo vimiento sísmico** cuyo foco debe encontrarse a una distancia de 9,… kilómetros.—(U. P.)

LAS PALMAS, 28. — **El aviador Ribeiro de Barros** y sus com**pañeros fueron festejados con un banquete** anoche, ofrecido por el **representante español,** brindándose por Sud-América y España.

MADRID, 28. — **El Cardenal Primado de España proyecta** una **amplísima organización católica** .Dijo que ublicaría un manifiesto que sería el punto de partida para una nueva vida del catolicismo español. Se trata de enfilar todas las fuerzas católicas a fin de que cuando el Episcopado necesite una movilización general, aparezcan inmed tamente batallones, grandes y pequeños, cada uno en el sitio que corresponde.—(U. P.)

PARIS, 28. — **El capitán Rignot y el teniente Coste** salieron esta **mañana a las seis del aeródromo de Le Bourget,** en dirección a Cons tantinopla, Bassorah y Karachi, tratando de batir el record mu dial de distancia en vuelo en línea recta y sin escala.—(U. P.)

MILAN, 28. — **La policía, como medida preventiva, detuvo a** 67 **rojos,** incluso cinco miembros de la dirección del diario comunis "Unita".—(U. P.)

ROMA, 28. — **Una comisión de expertos estudia la preparac del plan de un túnel bajo el estrecho de Mesina,** túnel que tendría s kilómetros de largo y estaría a cien metros bajo el nivel del fon del mar, y se perforaría en la roca que forma el fondo de esa marítima. Los geólogos creen que se trata de una roca sumame compacta y a prueba de terremotos.—(U. P.)

BERLIN, 28. — **Una delegación de comunistas** protestó en la **Embajada de los Estados Unidos** en contra de la ejecución de Sac y Vanzetti y prometió repetir la protesta diariamente, hasta que modifique el veredicto. Las autoridades, que temen que se produz demostraciones, han determinado que la policía proteja la Embaja

BERLIN, 28. — **La Federación Alemana de Industria** recibió u **invitación de la Federación similar británica,** para enviar miemb de su directorio a Londres, a fin de continuar las discusiones reci tes sobre comercio. Se tiene entendido que la Federación Alema aceptará.—(U. P.)

COPENHAGUE, 28. — **En los primeros nueve meses del año,** l ferrocarriles del Estado tuvieron un déficit de 5.600,000 coronas. (U. P.)

LONDRES, 28. — **El Banco de Inglaterra anunció la exportaci** de 200,000 "soberanos" al Canadá.—(U. P.)

BOGOTA, 28. — **Informaciones llegadas de Gorardot anunci que el río Magdalena se ha desbordado,** inundando bodegas y edific de las compañías fluviales, ocasionando graves perjuicios en las me caderías almacenadas en las bodegas de carga de los ferrocarril Desde otros puertos se comunica que el río sigue creciendo, temié dose que las inundaciones se agraven.—(U. P.)

ESTADOS UNIDOS

SE TERMINO EL ACUERDO CON RUMANIA SOBRE CONSOLIDACION DE LA DEUDA

WASHINGTON 28.— El Encargados ne Negocios de Rumania entregó a la Tesorería bonos del Gobierno rumano por la suma de 66.000,000 dólares y recibió en cambio las primitivas obligaciones rumanas relacionadas con los adelantos en dinero y material bélico hechos durante la guerra con lo que se consumó el acuerdo rumano estadounidense sobre la consolidación de la deuda. (U. P.)

¿ES POSIBLE LA VIDA EN EL PLANETA MARTE?

OPIONES DEL PROFESOR HARLAN STETSON

CAMBRIDGE, (Massachussets, 28. — El profesor Harlan Stetson del Departamento Astronómico de la Universidad de Harvard, opinó que las observaciones corrientes que se hacen del planeta Marte pueden indicar la existencia de vida en él por medio de la deter minación de la temperat… que allí reina.

Hizo notar el citado profes que hasta 1924 los astróno… timaban que la temperatura en planeta llegaba a 40.o grados ba cero, pero que las observacio efectuadas en 1924 indicaron posibilidad de que esa tempera ra fuera de 50.o grados sobre c en verano y de 32.o sobre cero invierno.—(U. P.)

Invasión peruana en territorio ecuatoriano

GUAYAQUIL, 28.—La prensa de Quito protesta en contr de la invasión de los peruanos en territorio del Ecuador.

Los peruanos se han establecido en Macas, cerca de Río Bamba.

El Gabinete se propone protestar por este hecho ante el Gobierno del Perú. — (U. P.)

Westminster CIGARETTES

LA SITUACION EN EL AREA AFECTADA POR EL TERREMOTO DE ARMENIA

(Correspondencia cablegráfica de Olivia Hill, exclusiva para "La Nación")

LENINAKAN (Armenia), 28.— Como miembro de la Comisión de Socorros, para el cercano Oriente, acabo de recorrer el área azotada por el reciente terremoto en Armenia.

Ante mis ojos se desarrolló durante toda la jira, el más melancólico espectáculo. Prácticamente toda la población acampa en terreno raso.

Al cruzar por el área devastada, que cubre miles de acres, con 23 ciudades en ruinas. Algunas de ellas parecían haber sido estrujadas por la mano de un gigante. En una sola región pude observar una multitud de personas que aún expresaban en sus rostros estupefacción y temor.

Los niños debilitados por las privaciones, caen enfermos en gran número y ya han fallecido muchos.

La Comisión de Socorros ha despachado frazadas y alimentos para las víctimas y también ha establecido hospitales de campo, a donde hora por hora llegan más y más heridos y en donde se efectúan muchas operaciones.

La situación se ha empeorado debido a la llegada constante de infinidad de pobladores de las montañas que descienden al valle presas de terrible pánico.— **Olivia Hill.**

El especifico boliviano BENGURIA
y la curación de las Canas y Calvicie

Las CANAS son curadas rápidamente con el tratamiento del Específico Boliviano BENGURIA, es el único que hace desaparecer las CANAS sin el uso de tinturas, todo medicamento destinado a teñir las canas es perjudicial, no se aplique ningún Específico que no tenga las cualidades del Específico Boliviano Benguria.

La CALVICIE es curada rápidamente, el Específico en sus primeras aplicaciones, detiene la caída del CABELLO y a medida que se robustece la raíz empieza a salir nuevo y abundante pelo.

Las CASPAS se terminan con el uso del Específico, asimismo los aceites, seborreas y toda afección al cuero cabelludo.

Aplíquese el Específico Boliviano BENGURIA y usted tendrá una cabellera envidiable.

CLINICA PRINCIPAL: Buenos Aires, Av. de Mayo 1130.
CHILE: Moneda 875. Teléfono 882. Casilla 2426. Santiago.
Agencias en el País: Valparaíso, A. Presciutty, Condell 165.
La Joven Italia, Condell 235.
Viña del Mar. Droguería Central.

Concepción: Harostegui Hnos., B. Arana 802.
Parral: Droguería Bristol.
Chillán: Casa Francesa.
Iquique: Antonio Zepeda, Vivar 618.
Antofagasta: M. Rimasa, Droguería Germania.

CURICO: Samuel Rodena.
LIMA: JIRON DE LA UNION (Baquijano) 795.

Base: Vegetal, Decoc. de Cusi Cusi.

SE ATIENDE EN MONEDA 875, DE 9 A 7 P. M.

Dr. R. BENGURIA B.

INFORMACIONES CABLEGRAFICAS DEL EXTERIOR

DE NUESTROS CORRESPONSALES ESPECIALES, VIA EASTERN Y ALL AMERICA CABLES INC. DE "THE UNITED PRESS". — LOS ORIGINALES DE TODOS LOS CABLEGRAMAS QUE SE INSERTAN EN EST A SECCION, ESTAN A DISPOSICION DEL PUBLICO EN ESTA IMPR ENTA

CHINA

El Kuomintag aprueba una moción en favor de la libertad civil de la mujer

CANTON 28.— El Congreso del partido Kuo—ming—tang aprobó una moción en favor de acordar a las mujeres iguales privilegios que a los hombres en materia de educación, legal económica y política. El mismo Congreso decidió establecer una Universidad Central política y Militar. (U. P.)

GRAN BRETAÑA

EL LIBRE CAMBIO Y LA PREFERENCIA IMPERIAL

DISCURSO DE Mr. WALTER RUNCIMAN

LONDRES, 28. — Mr. Walter Runciman, miembro de la Cámara de los Comunes, prominente liberal, en un discurso que pronunció en un almuerzo de las trade unions libres, declaró que el recien manifiesto de los banqueros internacionales sobre libre cambio, es un acontecimiento de primera importancia.

Mr. Runciman dijo: "La preferencia imperial es un aspecto de la controversia sobre libre cambio que surge en cada conferencia imperial".

"Los libre cambistas agregó Mr. Runciman, miran la preferencia imperial como un arreglo de negocios hecho por los Gobiernos en beneficio de ciertos comerciantes. Sólo es palabrería hablar del comercio entre Gran Bretaña y Australia.

"El comercio que se efectúa es hecho por los británicos y australianos. No son los países los que comercian sino los individuos y el Gobierno no debiera poner dinero en los bolsillos de los hombres de negocios".

El orador agregó que debieran eliminarse las trabas de las tarifas con ayuda de los Estados Unidos.—(U. P.)

INGLATERRA DEBE DARSE CUENTA DEL PELIGRO QUE LA AMENAZA

CARNAVON 28.— Mr. Lloyd Georgeen en un discurso pronunciado en esta dijo:

"Atravesamos debido a la hulega en las minas de carbón por la mayor crisis de la post-guerra que es tal vez la mas grave de nuestra historia industrial, crisi que es particularmente seria porque se presenta cuando se iniciaba el mejoramiento.

"Inglaterra debe darse cuenta del peligro y estoy resuelto a despertar la nación. El Gobierno está ocioso; ya disminuye el balance comercial favorable y antes de que termine el año, veremos su fin y estaremos obligados a financiarnos con el crédito extragero. Nosotros que en una época formábamos la nación más rica del mundo, tendremos que ir hacia las oficinas de los prestamistas"

"Si logramos despertar en nuestro país el sentimiento del peligro venceremos las dificultades como lo hicimos en la guerra, pero para ello debe existir la dirección que ahora falta.

"El Gobierno no aprovechó ninguna de las muchas posibilidades que tuvo de solucionar la huelga porque temía a los dueños de minas que constituyen el verdadero obstáculo de la solución.

"El Gobierno de acuerdo con los poderes de emergencia puede abrir las minas. Si los propietarios se niegan a negociar, abra el gobierno las minas y obligue en seguida a que se acepte el arbitraje basado en el informe de la Real comisión de carbón que recomienda la reorganización de la industria.

RUSIA

LA CONFERENCIA COMUNISTA APRUEBA MEDIDAS CONTRA LA OPOSICION

MOSCU, 28.— La Conferencia del Partido Comunista aprobó la medida de relevar a Zinovieff de la jefatura de la Tercera Internacional.

Además, condenó severamente a los grupos, incluso el encabezado por el alemán Ruth Fisher y otros, que dentro de la Internacional se manifiestan en contra de la Revolución.

La conferencia también ordenó la dispersión de las fracciones que sustentan ideas anti-bolsheviques.

Con brillo medioeval fueron proclamados obispos seis prelados chinos

Cerca de 40,000 personas asisten a la ceremonia en la Basílica de San Pedro.— Desarrollo de la Iglesia Católica en el Extremo Oriente

ROMA 28. — Su Santidad el Papa, en medio de impresionantes ceremonias consagró obispos a seis prelados chinos, en presencia de cerca de cuarenta mil personas.

Esta ceremonia ha sido una prueba categórica del desarrollo cada vez mas creciente de la Iglesia católica Romana en Extremo Oriente siedo esos seis nuevos obispos los primeros chinos elevados a ese rango en la historia de la Iglesia.

La ceremonia de la consagración que en si misma es una de las mas complicadas del ritual católico, obtuvo en esta ocasión un brillo y colorido por la presencia del Sagrado Colegio de Cardenales, miembros de la Corte Papal y del Cuerpo Diplomático.

Todas las fuerzas armadas papales estaban presentes, en uniforme de gala.

La escena resplandecía con brillo medioeval y fué una de esas presentaciones que solamente puede hacer la Iglesia Católica.

Además de los acostumbrados ritos de las importantes ceremonias del Vaticano le daba un tinte único la presencia de los seis chinos llevando todos sus atributos episcopales.

La ceremonia se inició con la acostumbrada procesión del Vaticano por la puerta principal de la Basílica de San Pedro hasta llegar por la nave central al altar principal.

En la procesión se veía a los cardenales con sus trajes blancos bordados con oro. También había centenares de obispos y arzobispos cada uno de ellos ostentando la mitra y con trajes apenas un poco menos rico que los cardenales.

Los comandantes de la guardia noble y miembros de la casa papal iban como escolta del Pontífice el que estaba sentado solo, en la "sedia gestatoria", especie de trono portátil llevado en hombros por doce "mediari".

En los momentos de entrar el Papa a la Basílica se dejó oír la fanfarra papal y la larga procesión avanzó lentamente por la nave. Ruidosas aclamaciones saludaron al Pontífice mientras bendecía a la inmensa multitud reunida en la Basílica.

Al llegar al santuario, el Papa, fué acompañado hasta su trono por los dos co-consagradores. Se inició la ceremonia con la lectura del mandato papal, eligiendo a los chinos para la dignidad de obispos. Después vino la profesión de fe do los seis obispos electos y cuando esta terminó el examen oficial de los nuevos obispos de acuerdo con el acostumbrado ritual.

A continuación el Papa ofició una misa en su altar mientras los nuevos obispos de rodillas oraban un momento en las gradas. En seguida oficiaron tambien ellos una misa, cada uno en un altar separado.

La letanía de los Santos fué cantada en seguida, contestando los asistentes: ora pro nobis, orate pro nobis" Esa letanía fué especialmente impresionante ya que la voz del sacerdote oficiante resonaba con eco de tenor en medio de las respuestas de la multitud.

Después de la letanía el Papa se alzó de su trono, la tiara fué colocada sobre su cabeza y él comenzó la ceremonia de la imposición de las manos.

Recitó la fórmula "Accipe Spiritum Sanctum" mientras todos los obispos le acompañaban con el canto: "Veni, Creator Spirit". En seguida el Pontífice cumplió con la ceremonia de vaciar oleo santo sobre la cabeza de los elegidos, haciendo la señal de la cruz y repitiendo: "In nomine Patris, at Filii, at Spiritus Sancti"

Más tarde se desarrolló la conmovedora ceremonia de la entrega de las insignias pontificias a los obispos.

En primer lugar los báculos pastorales; después los anillos pastorales les fueron bendecidos y colocados en el cuarto dedo de la mano derecha de los nuevos elegidos y a continuación les fué entregado el Evangelio con la invocación de recibirlo y predicarlo.

En seguida se llevó a cabo el ofrecimiento del pan y del vino, como un recuerdo a la primitiva pobreza de la Iglesia.

El rito demuestra la unidad de la Iglesia por la consagración de la hostia y del vino para el obispo consagrante que fué hecha mientras la multitud se inclinaba en fervorosas reverencias.

Se les entregó después la mitra y los guantes y los seis nuevos obispos fueron conducidos por los dos obispos asesores a sus respectivos lugares. La larga ceremonia terminó con un "Te Deum"

Los seis nuevos obispos son:

Monseñor Felipe Tchao Vicario apostólico de Suan Kwa fu.

Monseñor Melchor Souen prefecto apostólico de Li Hsien.

Monseñor Odorio Tcheng prefecto apostólico de Pu Chi.

Monseñor José Hou vicario apostólico de Tai Kou.

Monseñor Simón Tsu, vicario de Hai Nen.

Monseñor Luis Tchen. (U. P.)

ACTIVIDADES DEPORTIVAS MUNDIALES

EL CAMPEONATO DE TENNIS DE ESPAÑA

ZARAGOZA, 28. — En los encuentros finales por el campeonato nacional de tennis de España fueron proclamados los siguientes campeones:

En los singles para caballeros, Sindreu; en los singles para señoras, la señora Pons; en los dobles para caballeros, los señores Flaquer y Morell.—(U. P.)

WILLIAM FILDEN PENSARIA DEDICARSE AL TENNISMO PROFESIONAL

NUEVA YORK, 28. — William T. Tilden manifestó al representante de la United Press que se habría dedicado al profesionalismo si un americano, y no René Lacoste, hubiera ganado el campeonato nacional de tennis.

Agregó que después de otra temporada como aficionado es posible que pase a ser jugador profesional.—(U. P.)

UZCUDUM TIENE OPCION AL CAMPEONATO MUNDIAL

NUEVA YORK, 28. —El concertador de matches de box el pro motor Tex Rickard, Jess Mac Mahon, declaró que Uzcudum "tendrá ocasión de poder pretender al título de campeón mundial si demuestra ser tan bueno como nosotros lo creemos".—(U. P.)

El régimen fascista entra hoy en su 5.o año de vida

En toda Italia se celebra entusiastamente el aniversario de la marcha sobre Roma.— Mussolini dialoga con la multitud desde el palacio de Chigi.

"Hemos sepultado el antiguo estado democrático con funerales baratos.— Continuaré mi labor aunque tenga en contra todas las fuerzas enfurecidas del Universo".

ROMA,28.—El cuarto aniversario de la marcha fascista sobre Roma ha sido celebrada en toda talia, llevándose a cabo la ceremonia principal en esta capital, donde el premier Mussolini pasó revista a todas las fuerzas fascistas del centro de Italia.

Toda fuerza aérea de la capital, que asciende a cerca de un centenar de aeroplanos, voló sobre el Coliseo y zona arqueológica que lo rodea, mientras el Duce revistaba a las camisas negras.

Las secciones del Forum Augustis, recientemente desenterradas y que están en un magnífico estado de preservación, fueron abiertas hoy al público, como parte de la celebración del aniversario.— (U. P.).

ROMA, 28.—Con motivo de las celebraciones del Día de los Fascistas, el premier Mussolini dijo en un discurso pronunciado: "Debéis entrenaros de acuerdo con el sistema del nuevo italiano, es decir por medio del trabajo, la probidad, el desinterés, la lealtad y coraje. Millones de ojos desde todas partes del mundo están fijos en vosotros y otras naciones, envidiosas y celosas de nuestros éxitos, vigilan para cerciorarse acaso es efectivo que estamos dedicados a construir una nueva Italia."— (U. P.).

ROMA, 28. — A las tres de la tarde el premier Mussolini, hablando desde el balcón principal del palacio Chigi, a una concurrencia de 40,000 personas, reunidas, en la plaza Colonna, dijo:

"Desde la última celebración de este aniversario, hemos llevado a cabo una verdadera revolución: hemos sepultado al antiguo estado democrático, que, en homenaje a supuestos principios inmortales, habrían permitido que la lucha de clases se transformara en una catástrofe social.

"Reemplazamos a ese estado, que sepultamos con funerales baratos, por un estado de sociedad nacional que reune, controla y armoniza los intereses de todas las clases y que las proteje a todas, indistintamente. En consecuencia, es una idiotez presentar al fascismo como el producto de la oligarquía, en cuya cima se encuentra un déspota misterioso y cruel, y es un absurdo acusar al fascismo de hostilidad para con las clases trabajadoras.

"Solamente desde el año 1922 es posible hablar de régimen popular en Italia, pues antes lo que había era un régimen de camarillas y de parásitos.

"He querido que Roma, que durante tres mil años ha sido la ciudad universal, no sea por más tiempo un centro ed burócratas cansados o de turistas que buscan el recuerdo de antiguos esplendores.

'He resuelto que los sitios de la antigua Roma, sean restaurados en todo su antiguo esplendor porque son los únicos en el mundo, y levantar una Roma Moderna en que se note la activa corriente que debe caracterizar a la verdadera capital de un gran Estado fascista.

'Mañana entraré al quinto año de mi labor, que será metódica y dura como la de un soldado que no vacila ni falla, aún cuando tenga en contra las fuerzas enfurecidas de todo el universo."

Una estruendosa ovación, que duró cinco minutos, saludó estas palabras del premier, que, en seguida, preguntó a la muchedumbre:

"¿Es esta la misión que me habéis confiado?"

"—Sí"— fué la respuesta atronadora del pueblo reunido en la plaza Colonna.

"—¿Estais listos para hacer cuanto os pida por la grandeza y poder del pueblo italiano?" siguió preguntando el premier.

La multitud, unánimemente contestó: "Sí".

"Entonces— concluyó el Duce, —alzad vuestras banderas, estrechad vuestros brazos y adelante, en marcha hacia la más grande patria de mañana." — (U. P.).

"HAY LUGAR PARA TODOS"

ROMA, 28. — El Premier Mussolini, en su discurso pronunciado ante los "avanguardisti", jóvenes menores de 17 años, organizados militarmente antes de ingresar a la milicia, dijo:

"Es justo que esta asamblea se verifique en el Coliseo, símbolo de la gloria imperecedera de Roma. Sols los autores de la vida y la esperanza de la nación que descansa sobre todos vosotros, que formaréis el ejército de mañana. Debéis vivir alertas en todo momento para servir los destinos de la patria. Desgraciadamente no habéis peleado en la gran guerra, ni siquiera en la guerra del fascismo por la salvación de la patria, pero os queda todavía una gran tarea y hay lugar para todos en el fascismo".—(U. P.)

ROMA, 28.— Con motivo de la celebración del cuarto aniversario de la marcha de los fascistas a Roma, han sido inauguradas numerosas fuentes artísticas en las plazas públicas.

También se inauguraron los edificios de los Departamentos de Justicia e Instrucción Pública, varias escuelas públicas, pabellones adicionales en el Mercado Central, un nuevo matadero mecánico, además de una columna votiva en memoria de los fascistas que sucumbieron durante la revolución. (U. P.)

EN UN MENSAJE, MUSSOLINI COMENTA SU POLITICA

El régimen es inviolable, a pesar de las viscitudes humanas

ROMA, 28. — El Premier señor Mussolini en un mensaje que ha dado al público afirma que las leyes del trabajo son revolucionarias por excelencia porque resuelven uno de los problemas sociales más espinudos.

El premier hace notar que mediante la promulgación de estas leyes, el Estado democrático y liberal que cuadra los fenómenos sociales que surgen del trabajo como la avestruz que cree desaparecido el peligro porque no lo vé, ha quedado enterrado para siempre.

Mussolini agrega: "Si por revolución se entiende la violenta sustitución de los hombres lo mismo que la creación de nuevas instituciones, entonces el fascismo es profundamente revolucionario en su acción destinada a influenciar el curso de la civilización".

En seguida el premier hace una revisión de las obras públicas en construcción en las Colonias y anunció que Benghazi pronto tendra un puerto seguro y que Massaua tendrá el mejor puerto del Mar Rojo.

El jefe del Gobierno italiano recuerda que se han pactado varios tratados y acuerdos tanto políticos como económicos con los países extranjeros y agrega:

"El trabajo ejecutado en cuatro años es de proporciones jigantes pero solo es el comienzo. Un tiempo más largo, mayores esfuerzos y sacrificios son necesarios para cambiar la naturaleza de la madre patria, tanto físico como moralmente".

El manifiesto termina: "La palabra de órden del fascismo debe permanecer invariable y es: disciplina, armonía irreconciliabilidad política y moral con los sedimientos del antiguo y pequeño estado democrático liberal italiano que deben ser borrados sin piedad y para siempre. Hoy día vuestras bayonetas apoyan no solamente el régimen fascista sino que al pueblo italiano.

"Yo sé que el régimen es inviolable a pesar de las humanas viscitudes y es necesario decir al mundo que la revolución fascista es ahora el patrimonio moral del pueblo de Italia, que la hará grande cueste lo que cueste y contra cualquiera eventualidad.

"El cuarto aniversario de la marcha a Roma encuentra al fascismo perfectamente poderoso en el interior de la nación y gozando del prestigio del mundo, firma como una montaña de granito en contra de la cual criminales impregnados de odio ,descastados y conspiradores embisten impotentes y en vano".

Después de estas declaraciones el Premier sigue en su revista de los actos llevados a la práctica por el régimen desde la celebración del tercer aniversario especialmente en lo que se refiere a las leyes que cambian la disciplina y la preparación para poder hacer frente a cualquiera emergencia. Declara que las obras públicas han tenido un desarrollo grandioso, especialmente en el sur pues 14 puertos están siendo equipados para hacer frente a las modernas exigencias de la marina mercante italiana que en la actualidad ocupa el segundo lugar entre las de Europa y el cuarto entre las del mundo.—(U. P.)

INFORMACIONES COMERCIALES E INDUSTRIALES

CAMBIOS

NUEVA YORK, 28.— Hoy se fijaron los cambios siguientes con los países que se indican a continuación:

Inglaterra, 4.84 3|8 dólares por libra; Francia, 3.11 1|4 centavos oro por franco; Italia, 4.36 centavos oro por lira; Bélgica, 13.90 centavos oro por franco; Suiza, 19.27 centavos oro por franco; Alemania, 23.77 centavos oro por marco oro; España, 15.09 centavos oro por peseta; Yugoeslavia, 1.77 centavos oro por dinar. — (U. P.)

NUEVA YORK, 28.— Cotizaciones del cambio:

Argentina, 40.81 centavos oro por peso; Chile, 12.18 centavos oro por peso; Japón, 48.76 centavos oro por yen; Perú, 3.65 dólares por libra peruana; Brasil, 13.75 centavos oro por milreis; Suecia, 26.69 centavos oro por corona; Noruega, 24.91 centavos oro por corona; Dinamarca, 26.57 centavos oro por corona; Austria, 14.125 centavos oro por corona; Portugal, 5.20 centavos oro por escudo.—(U. P.)

GUAYAQUIL, 28. — El cambio se cotizó a 4.95 sucres por dólar. —(U. P.).

LOS NEGOCIOS EN ARGENTINA

(Informe trimestral del Banco Tornquist)

BUENOS AIRES, 28.—El informe trimestral del Banco Tornquist sobre las condiciones de los negocios en Argentina, dice que la situación económica general no ha variado. Las transacciones continúan restringidas.

Agrega que las plantaciones de trigo y semilla de linaza se desarrollan en forma satisfactoria y que el aumento de ellas es de 31 mil y 191 mil hectáreas, respectivamente, sobre lo sembrado en el año pasado.

Añade el informe comercial que la disminución del precio del maíz y de la linaza se debe atribuir a la excesiva firmeza de los fletes.— (U. P.).

CARNE

CHICAGO, 28.— La carne de vacunos se cotizó hoy a razón de 16 a 19 centavos oro por libra, la de primera. 13 centavos oro por libra, la segunda.

La carne de ternera se cotizó a razón de 18 a 19 centavos oro por libra.—(U. P.).

CHICAGO, 28.— La carne de cerdo se cotizó a 13 dólares las cien libras.—(U. P.)

METALES

LONDRES, 28. — Los metales que se indican a continuación se cotizaron en la forma siguiente: cobre standard, al contado, la tonelada, £ 58-6-9; estaño standard, la tonelada, al contado, 304-0-0; zinc extranjero, 34-1-3; plomo extranjero, 30-11-3; plata en barras, pago contra entrega, 24- 7|16; mercurio, la botella, 15-17-6; tungsteno, 16-9. — (U. P.).

NUEVA YORK, 28.— Cotizaciones de metales: estaño, 69 centavos oro por libra. Cobre, 14 centavos oro por libra.—(U. P.)

LINAZA

CHICAGO, 28.— La linaza se cotizó a razón de 2,19 para entrega en Octubre, y de 2,19 1|8 para entrega en Noviembre.— (U. P.).

AZUCAR

NUEVA YORK, 28.— Hoy se cotizó el azúcar en bruto, sin refinar, a razón de 2,71 dólares las cien libras en saco para entrega en Diciembre, de 2,72 dólares para entrega en Enero y de 2,71 dólares para entrega en Marzo.— (U. P.).

CUEROS

CHICAGO, 28. — Los cueros de frigorífico se cotizaron hoy a los precios siguientes:

Novillos del país, 16; de Texas, 15 1|2; marcados, 15 1|2; de vacas, marcados, 13 1|2; del interior, vaquillonas y novillos, 14 1|2; de vacas, pesados, 10 3|4; de terneros, 19 1|2; de becerros, 19 1|2.

CAUCHO

LONDRES, 28. — El caucho se cotizó hoy a razón de 1 chelín 9d. la lámina, tipo standard. — (U. P.).

ALGODON

LIVERPOOL, 28.— Cotizaciones de algodón:

Para Octubre, 6.63 d. por libra; para Noviembre, 6.68 d. por libra; para Diciembre, 6.76 d. libra; para Enero, 6.84 d. por libra; para Febrero, 6.93 d. por libra. Hoy se vendieron 10,000 fardos.—(U. P.)

NUEVA YORK, 28.— Cotizaciones de algodón, precio en centavos oro por libra, para entrega en las fechas que se indican:

Para Octubre, no se cotizó; para Diciembre, 12.29; para Enero, 12.36; para Marzo, 12.66; para Mayo, 1286; para Junio, 13.08.—(U. P.)

LA LIBRA ESTERLINA

LONDRES, 28.— La libra esterlina en monedas extranjeras se cotizó hoy día, con el valor siguiente:

Estados Unidos, 4.84 3|4 dólares; Francia, 158 7|16 francos; Bélgica, 34.86 belgas; Alemania, 20.40 marcos oro; Finlandia, 192 7|16 marcos; Austria, 34.35 chelines austriacos; Holanda, 12.12 3|8 florines; Italia 113 1|8 liras; Suiza, 25.14 1|2 francos; Suecia 18.14 1|2 coronas; Noruega, 19.47 1|2 coronas; Dinamarca, 18.23 coronas; España, 31.97 pesetas. El yen se cotizó a 24 7|32 peniques; el peso oro argentino a 45 27|32 peniques; la libra sobre Praga a 163 5|8 y el escudo portugués a 2 17|32.— (U. P.)

REPARTICION DEL EXCESO DE PRODUCCION DE ALGODON

OKLAHOMA CITY, 28. — El Comité de Banqueros del Estado ratificó la formación de una corporación con 2.000,000 de dólares con el objeto de retirar 400,000 fardos de algodón del mercado, en vista de la congestión en que se encuentra con las cosechas excesivas. — (U. P.).

GRANOS

CHICAGO, 28.— Cotizaciones de granos para entrega en las fechas que se indican, precios por bushels:

Trigo, para Octubre, 1.42 7|8; para Diciembre, 1.47 3|4. Maíz, para Octubre, 0.76 3|4; para Diciembre, 0.84 3|4 dólares. Avena, 0.44 para Octubre; para Diciembre 0.48 1|8 dólares.— (U. P.)

GANADO

CHICAGO, 28.— Cotizaciones de animales de pie, precios en centavos oro por libra:

Novillos, 12.25; terneros de un año, 12; terneras, 12.— (U. P.)

NFOIRMACIONES DEL INTERIOR (DE NUESTROS CORRESPONSALES)

ATACAMA

Durante dos minutos tembló ayer en Atacama

(De nuestro Corresponsal, por Telégrafo)

COPIAPO 8.2 — Hoy, a las 8.15 de la mañana se produjo un intenso temblor que alarmó extraordinariamente a los pobladores.

La duración del fenómeno alcanzó a dos minutos, y se le puede clasificar como un movimiento sísmico en sexto grado, según las indicaciones del sismógrafo del Liceo.

El temblor se sintió con igual intensidad en toda la provincia.

Ha coincidido este efnómeno con la aproximación del aniversario del terremoto de 1922. Una extraña supertición, qua nace quizá de algunas predicciones hechas por el Padre Negro el profeta de Tierra Amarilla, señala la repetición periódica de los terremotos en esta región.

Por este motivo la alarma producida por el temblor de ayer alcanzó los caracteres de verdadero pánico. Las calles se vieron invadidas por un numeroso gentío y la Plaza pública, se convirtió en un vasto campamento ocupado por centenares de familias que permanecieron durante el día en ella. — (Villagrán).

TARAPACA

Terna para Notario de Iquique

IQUIQUE, 28.— La Corte de Apelaciones de esta ciudad, ha formado la siguiente terna para proveer el cargo de Notario: señores Román Leiva C., actual secretario de uno de los Juzgados de este departamento; Rafael Lorca y S. Villablanca, abogados.

SANTIAGO

Fallecimiento de un suboficial de carabineros

(De nuestro corresponsal, por telégrafo)

SAN JOSE DE MAIPO 28. — Ha dejado de existir en este pueblo el Sub-Oficial de Carabineros, señor Pedro Villalobos Jaque.

La Tenencia de San José de Maipo, ha tomado las medidas del caso para llevar a cabo sus funerales mañana, a las 11 A. M.

Los restos se velan en una capilla ardiente que se ha levantado en el cuartel. — (Barahona).

COLCHAGUA

En San Fernando se estima inconveniente la supresión del 2.o Juzgado

(De nuestro corresponsal, por telégrafo)

SAN FERNANDO 28. — Mala impresión ha causado en los círculos judiciales de esta ciudad la proyectada supresión del Segundo Juzgado de este departamento, pues a uno le será imposible atender las 15 comunas con 21 subdelegaciones en que está dividido, y en total a más de 110 mil habitantes.

Se estima que la representación parlamentaria asumirá la defensa de intereses de la capital de Colchagua. — (Mesías).

LINARES

Hoy se inician las Fiestas de Primavera en Parral

(De nuestro corresponsal, por telégrafo)

PARRAL 28. — Mañana se iniciarán las Fiestas de la Primavera en este pueblo.

Existe en el público un marcado entusiasmo para participar en los diversos actos que se han preparado, y que presidirá la Reina, señorita Elsa Catalina Urrutia B., elegida por votación popular. — (Alvarado).

CONCEPCION

Mañana se celebrará en Coronel la Fiesta de la Primavera

(De nuestro corresponsal, por telégrafo)

CORONEL, 28.— El Sábado próximo se celebrará en este pueblo la Fiesta de la Primavera, organizada por las profesoras y alumnas del Liceo de Niñas.

La Reina de la Fiesta, señorita Luisa Luvit hará su presentación pública ese mismo día, saliendo desde el local del Liceo, escoltada por sus damas de honor, pajes y scouts.

En la noche se llevará a cabo una función, con asistencia de la Reina y sus damas, señoritas María Alé, Luisa Brown Rivera, Amparo Robles, Olga Oneto, Olga Espinosa, Raquel Muñoz y Laura Oyarzún; los pajes Rolando González y René Pérez; y cupidos Elvira Mococain y Sara Navarro.

Existe interés en el público por asistir a esta fiesta, cuyo producto será destinado a completar los fondos que se tiene para adquirir un piano para el Liceo de Niñas.

La banda municipal amenizará esta función.— (Rivera).

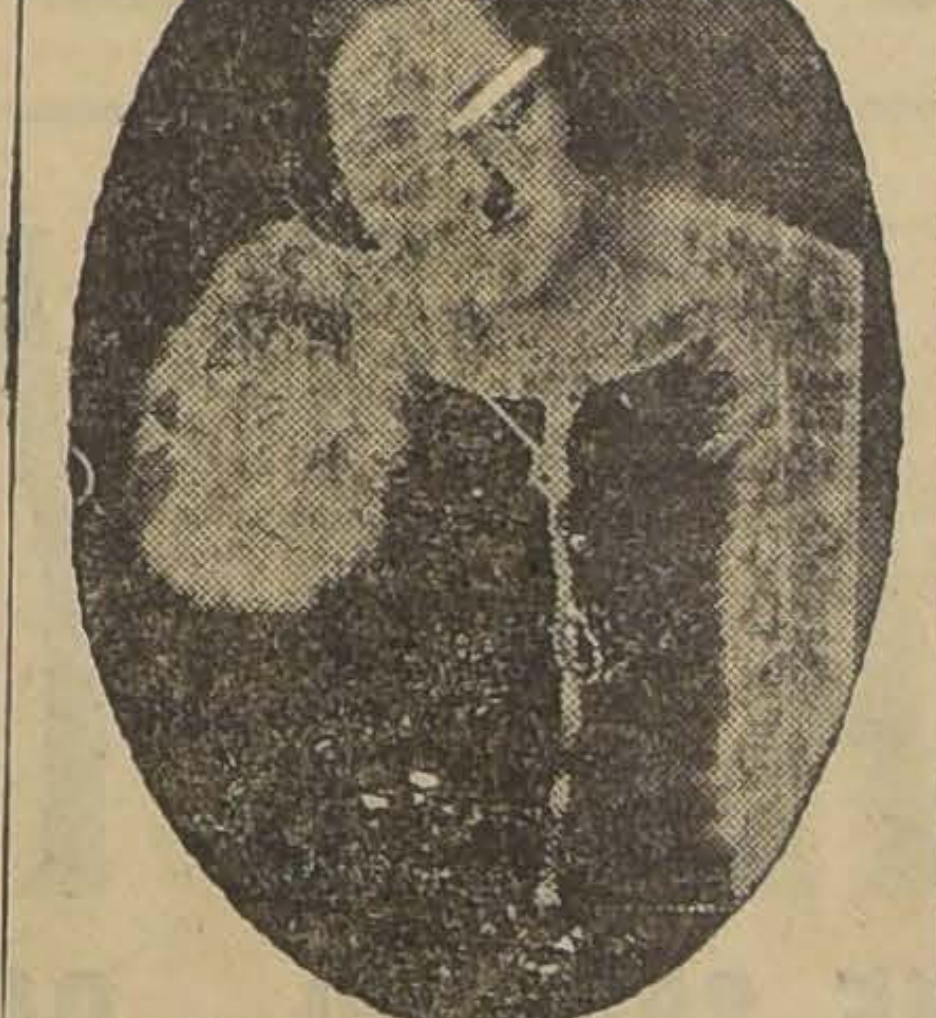

Señorita Elsa Carolina Urrutia, Benavente, Reina de la Primavera de Parral

VALDIVIA

EL PROCESO POR DESAPARECIMIENTO DEL JOVEN SALAZAR TOCA A SU FIN

SE ORDENA LEVANTAR LA INCOMUNICACION AL OFICIAL DE POLICIA SINDICADO COMO AUTOR DEL HOMICIDIO

(De nuestro Corresponsal, por Telégrafo)

VALDIVIA 28. — Hoy se levantó la incomunicación en que se mantenía al oficial de policía, Luis A. Caamaño, y a María Hortensia Delgado, que se encuentran detenidos a raíz del proceso por desaparecimiento del joven Salazar Hoffmann.

Entrevistado Caamaño, por el Corresponsal, declaró que no tenía nada que ver con el desaparecimiento y que está seguro de que se trata de una campaña de desprestigio a la policía, habiéndose elegido a él para hacerlo blanco de los ataques.

Reiteró al Corresponsal, que nada tiene que ver en este asunto y que cuanto se ha dicho, incluso las declaraciones de la Delgado, es falso y calumnioso.

Caamaño se muestra tranquilo y responde sonriendo a las preguntas.

La Delgado rehusó recibir al Corresponsal.

Con las actuaciones de hoy, la principal, un careo entre Caamaño y la Delgado, después del cual se les levantó la incomunicación, parece que el proceso toca a su fin, sin que se haya sacado nada en limpio acerca del desaparecimiento del joven Salazar.

Entrevisté también al teniente de carabineros, señor Macías, que ha estado a las órdenes del Ministro sumariante, y me ha dejado la impresión de que se encuentra descorazonado ante el giro que han tomado hoy las cosas. No formuló al Corresponsal declaraciones categóricas.

La oficialidad de la policía de Temuco llegó hoy a reemplazar a la de Valdivia, mientras dure el proceso.

Por su parte, la oficialidad de esta ciudad se fué hoy a Temuco. — Mazzuchi.

ARAUCO

LA HUELGA DE LOS OBREROS DE LEBU TOMA CARACTERES PELIGRSOS

LEBU 29. — El Intendente de la provincia, don Vicente Fernández Rocuant, ha dirigido un telegrama al Ministerio del Trabajo, manifestando que después de 10 días que llevan los obreros sin trabajar como una protesta por la falta de cumplimiento de la Compañía Carbonífera a sus obligaciones, hoy se muestran ya provocativos y peligrosos.

El señor Fernández agrega que sería conveniente insinuar a la Compañía Industrial de Lebu, que trate de solucionar esta situación a la brevedad posible, y que ha solicitado refuerzos del Comandante de Carabineros, ya que en la actualidad sólo dispone de policía, qu ees escasa e incapaz de contener a los obreros en caso de un conflicto.

COQUIMBO

Se efectúa un gran comicio en La Serena

PARA PEDIR QUE NO SE SUPRIMA LA CORTE

(De nuestro Corresponsal, por Telégrafo)

LA SERENA 28. — En estos instantes termina la gran manifestación pública que ha realizado el pueblo de La Serena, para pedir a los Poderes Públicos, que no se suprima la Corte de Apelaciones.

Más de 8,000 personas se reunieron en la Plaza de Armas, llevando estandartes y faroles chinescos.

Hablaron los señores Bonilla Vicuña, Canónigo Manuel Antonio Guerrero, Zacarías Gómez, Aurelio del Río, Arturo Céspedes y Tomás Durán.

Asistieron delegaciones de Elqui, Ovalle y Coquimbo.

Terminado el comicio, se hizo un gran desfile que cubrió Cordovez.

Las conclusiones las llevará mañana la Comisión que parte a Santiago. — (Rodríguez).

CAUTIN

La suplencia de la Alcaldía de Temuco dió orígen ayer a una incidencia entre regidores

DESPUES DE HABERLA ASUMIDO UN RADICAL, SE POSESIONA DE ELLA UN DEMOCRATA

(De nuestro corresponsal, por telégrafo)

TEMUCO, 28.— En el curso del día de hoy, se ha producido un hecho que ha sido objeto de variados comentarios.

El Primer Alcalde, señor Solano, tuvo que ausentarse a la capital y dejó en su reemplazo al primer regidor, señor Orlando Masson, de filiación radical, quien asumió hoy la Alcaldía.

Esto produjo cierta efervescencia entre la representación demócrata, que alegó que el segundo regidor, señor Ismael Baeza, de filiación demócrata, era el llamado a suplir al Primer Alcalde.

Con este razonamiento en la mañana de hoy, los regidores demócratas, señores Baeza, González y Segura, se posesionaron de la Alcaldía, amparados, según dicen, por un telegrama llegado del Ministerio del Interior, que reconocería derecho al señor Baeza para asumir la Alcaldía.

Avisado este hecho al señor Masson, se trasladó a la Alcaldía, encontrándose que los demócratas se habían hecho cargo de la Administración Comunal.

Hasta las últimas horas de la tarde, el señor Baeza continúa desempeñando las funciones de Alcalde y no se sabe qué proyecciones irá a tener este incidente, porque, se nos informó, que el señor Masson hace gestiones ante la justicia para que se le reponga en el cargo y se le entregue la oficina.

SE SOLUCIONA EL INCIDENTE

(De nuestro corresponsal, por telégrafo)

TEMUCO, 28.— (10 P. M.)— Las incidencias relacionadas con el desempeño de las funciones de Primer Alcalde, a raíz de la ausencia del titular, han quedado solucionadas, debido a la mediación del Intendente de la Provincia, reasumiendo el cargo el señor Orlando Masson.— (Rivera).

Los cambios de los oficiales de policía de Temuco y de Valdivia

(De nuestro corresponsal, por telégrafo)

TEMUCO, 28.— Ha causado sorpresa en esta ciudad el traslado de la oficialidad de policía de Temuco a Valdivia, hecho repentinamente en la mañana de hoy.

En su reemplazo vino la oficialidad de la policía de Valdivia.

Estos hechos parece que los ha determinado el Ministro del Interior, con el objeto de llevar la tranquilidad a la población de Valdivia.

Este cambio de oficiales ha producido comentarios y suspicacias en el vecindario.— (Merino).

YODOPEPTON
M. R.
COMBINACION DE YODO Y PEPTONA FACILMENTE ASIMILABLE
ES EL REMEDIO ESPECIFICO CONTRA LA ARTERIO-ESCLEROSIS REUMATISMO GOTA

EN LA DIPLOMACIA.—Con motivo del natalicio de S. M. el Emperador del Japón, el Ministro en nuestro país, Excmo. señor Nobunichi Sakenobe y señora de Sakenobe recibirán en la Legación, al Cuerpo Diplomático residente y relaciones sociales mañana Sábado de 6 a 8 P. M.

—El Ministro del Brasil en Chile Excmo. señor Abelardo Rocas, se dirigió por la combinación de ayer a Buenos Aires para seguir viaje a su patria, desde donde regresará después de asistir a las festividades de la trasmisión del mando presidencial, a asumir su puesto.

—Por el expreso de mañana Sábado partirá a Valparaíso el Ministro de Francia en nuestro país Excmo. señor Jean des Longchamps, acompañado del agregado militar francés comandante Horace Piaggio.

BRIDGE PARTY.—En los salones del Savoy Hotel se efectuó ayer el bridge party que ofrecía la señora María Plaza de Deane a un grupo de sus relaciones sociales con motivo de su partida a Valparaíso.

Pasta Esmaltina
blanquea los Dientes y
purifica el aliento. Es
un dentífrico sin rival

Para sus riñones

Extractos acuosos comp. de perejil, piche, boldo, salvia, apio, espárrago, ruda, doradilla, culantrillo, equiseto y paico
M. R.
Fábrica de Productos Químicos y Farmacéuticos
DAUBE Y CIA. — LLAY-LLAY

¡Usted necesita descansar!
Tenga su Veraneo Gratis
"La Reina de las Medias", ofrece a los lectores de "La Nación". $ 1.500 EN EFECTIVO
Junte usted 15 ejemplares completos de "La Nación" y canjéelos en Ahumada 360, por un cupón.

EL SALON OFICIAL DE LA EXPOSICION DE BELLAS ARTES.— La misma numerosa concurrencia del día inaugural del Salón Oficial, en el Palacio de Bellas Artes, se ha seguido dando cita en los salones de Exposición, donde se ha podido apreciar obras de innegable valor, siendo las presentadas este año sobresalientes por sus valores estéticos y artísticos.

En la tarde de ayer se vió la Exposición especialmente concurrida con motivo de una invitación especial a numerosas familias de nuestro mundo artístico y social.

DEL EXTRANJERO.— Próximamente regresarán de Buenos Aires, el señor Ignacio del Solar y señora Elena Peró de del Solar.

—Dentro de poco regresará vía Buenos Aires después de una larga permanencia en Europa el señor Martín Figueroa Anguita.

MANIFESTACION.— Esta tarde se efectuará la manifestación que el personal del Ministerio de Relaciones ofrece a los señores Mariano Puga Vega, con motivo de su próximo matrimonio y Humberto Cuevas, con motivo de su designación como Cónsul en Bariloche, a donde se dirige en breve.

KERMESSE Y CORSO. — Ayer se reunió en el salón de actos del Colegio de San Pedro Nolasco, la comisión de señoras, caballeros y jóvenes encargada de preparar el gran Corso de Flores de Fantasía que se realizará el Sábado 6 de Noviembre en las hermosas avenidas del Parque Forestal.

Se nombraron diversas comisiones y se encargó a las socias del Patronato que preparen para la misma noche del Corso una gran kermesse que se realizaría en la Plaza de Juegos del Bando de Piedad, que está ubicada en el mismo Parque.

El presidente del Patronato dió a conocer la lista de las casas comerciales y de las diversas instituciones que han donado premios para los coches adornados.

La reunión de ayer se repetirá el Martes 3 a las 11 A. M. en el Teatro Miraflores y el Miércoles 4 en el Colegio de San Pedro Nolasco a las 9.30 P. M.

AL EXTRANJERO. — La señorita Julia Tagle Aldunate se dirigirá el 24 de Noviembre próximo a Nueva York.

—Por la combinación de ayer partieron a Buenos Aires para continuar viaje a Europa la señora Lía Balmaceda de Bunster acompañada de su hija señorita Trini Bunster Balmaceda.

VIAJEROS. — Se encuentra en Lo Aguila el señor Raúl Phillips T.

—En el fundo "La Punta" se encuentran las señoras Blanca Lyon de Eyzaguirre y Eufemia Saavedra de Huidobro.

—A Limache partirá mañana la señorita Inés López Puelma.

—A Lontué se ha dirigido la señorita Blanca Correa Pereira.

—Ha llegado de Talca el señor Eduardo Recabarren G.

LA INAUGURACION DEL JOCKEY CLUB.—

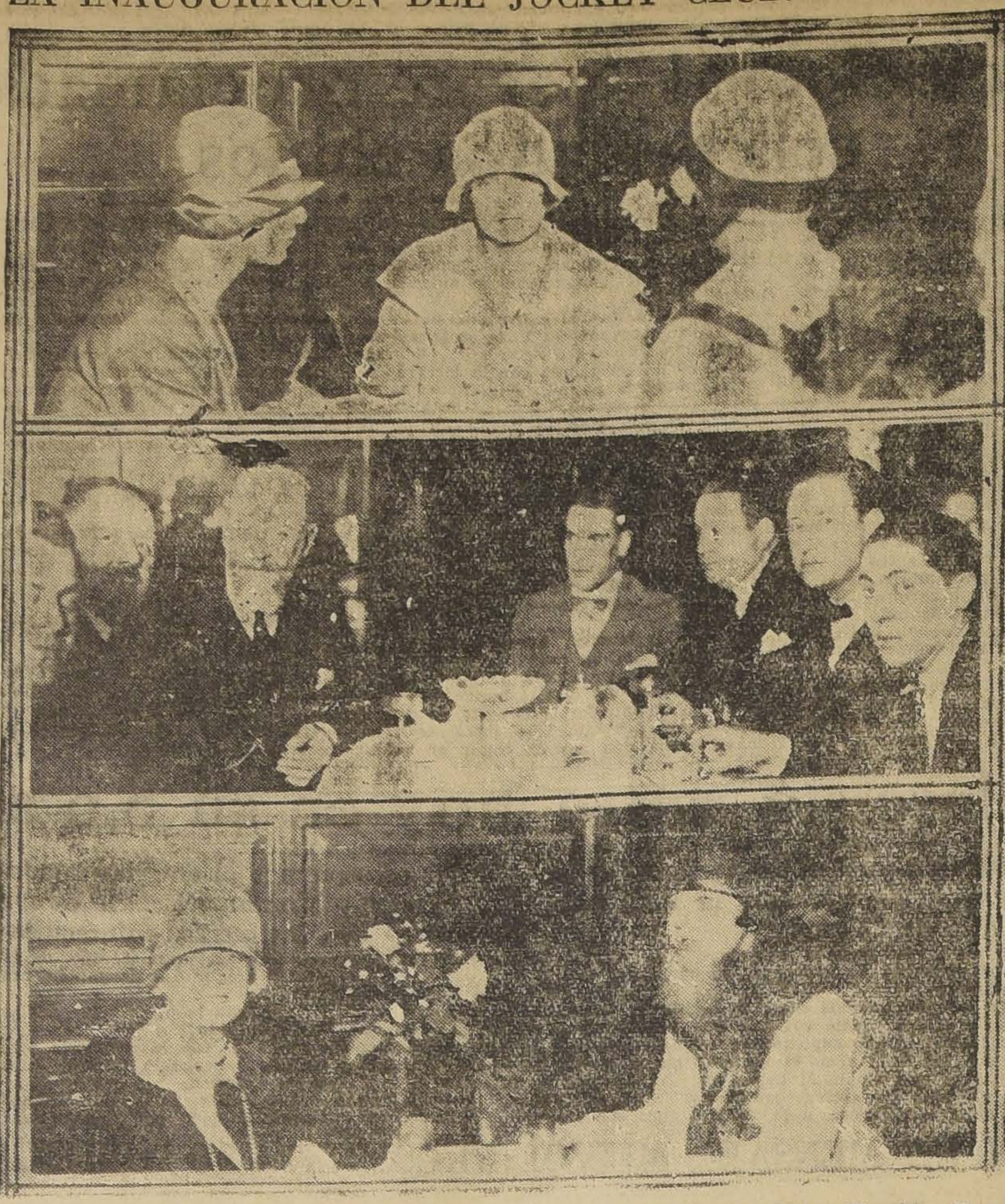

Un simpático acontecimiento social constituyó la inauguración del 'Jockey Club", elegante salón de té que, indudablemente, ha de convertirse en uno de los puntos de reunión obligado de nuestro gran mundo, ya que sus condiciones de confort y su ambiente de intimidad le dan sobrados títulos para ello.

Ha de contribuír al favor que le dispensará nuestra sociedad el espléndido servicio con que ha sido presentado y la buena música que se podrá oír, en especial en las horas del aperitif matinal y de cinco a siete, durante el té.

Entre las familias asistentes a la reunión de ayer alcanzamos a recordar las siguientes:

Echeverría Alamos, Sánchez Muñoz, Searle Pardo, Ossa Ruiz, Herrera Prieto, Deane Plaza, Cotapos Muñoz, Sutil Prieto, Lecaros Garcés, Yáñez Bianchi, Vergara Ruiz, Andueza Larrazabal, Palma Sánchez, Santa Cruz Errázuriz, Blanco Viel, Petit Marfau, Tupper Tocornal Dittborn Díaz, Sánchez Ovalle, Herreros Hübner, Astaburuaga C., Gandarillas Prieto, Murillo Reyes, Cruzat Vicuña, Pereira Iñiguez, Sánchez García de la Huerta, Suárez Orrego, Orrego Vicuña, Velasco Moreno, Chaineaux Morel, Reyes Langlois, Ruiz Tejeda, Lecaros Matte, Pérez Covarrubias, Ramírez Rivas, Figueroa Unzueta, Prieto Letelier, Montes Larraín, Figueroa Anguita, Prieto Ariztía, Garcés Prieto, Ossa MacKellar, etc., etc.

CLUB DE SEÑORAS. — Tienda protección al trabajo.—Libretas que tienen pago hoy Viernes, de 2 a 4.—Números: 2, 4, 5, 17, 23, 25, 34, 37, 39, 53, 60, 61, 79, 86, 101, 124, 128, 133, 134, 174, 186, 200, 218, 299, 320, 330, 375, 399, 406, 414, 441, 490, 496, 506, 529, 538, 546, 550, 551, 553, 565, 578, 592, 619, 622, 623, 626.

El concierto de esta tarde. — Hoy a las 6 y media se efectuará el concierto anunciado por la señorita Marta de la Quintana. En ocasiones anteriores hemos oído esta distinguida concertista y no dudamos del éxito del concierto de esta tarde. La entrada será libre y pueden asistir las personas que deseen.

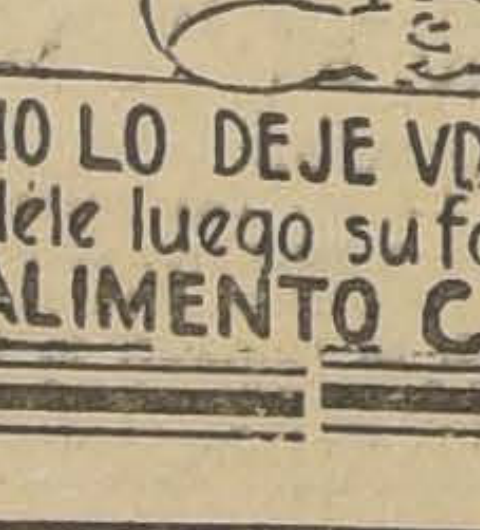

NO LO DEJE VD. LLORAR
déle luego su favorito el
ALIMENTO CHILE

Calvicie

Natural no existe:
Usted puede recobrar su pelo normal, con el uso del preparado más racional y científico: Si se le cae, ponga remedio inmediato. Le costará menos tiempo y dinero. Más vale prever y evitar que apercibirse y curar: Caspa, grasa, seborrea, etc., desaparecen a los ocho días de usar el regenerador del cabello.
Florium
Se vende únicamente
MIRAFLORES 435
Teléfono 1911.—Casilla 3960
A base cuerpos orgánicos, Carnambo, sal de S y azufre.

RESIDENCIAS.—En Huérfanos 2305 han fijado su residencia las señoras Antonia del Campo de Letelier y María Letelier e hija.

—Ha fijado su residencia en Lira 159 don Mariano Gana G. señora y familia.

—El doctor Guillermo Yunge y señora han fijado su residencia en Santo Domingo 1386.

ASOCIACION DE LA JUVENTUD CATOLICA FEMENINA. — Hoy, de 2 a 6 P. M., será la romería de las niñitas de Catecismos, escuelas y Patronatos al nuevo Santuario Paray-le-Moniel.

Mañana, a las 8.30 A. M., la romería de las Jóvenes Católicas al mismo Santuario. Punto de reunión: a las 8 A. M., Vicuña Mackenna esquina Irarrázaval.

El Agua de Colonia
VERDADERA
DEL
LABORATORIO
CHILE
es el perfume varonil de mas refinada elegancia

PASEO A LA CORDILLERA.— Como hemos venido anunciando en estas mismas columnas, el próximo Domingo 31 se realizará la excursión a la Cordillera que ha organizado la Sociedad "Gota de Leche" de San Felipe paseo que viene repitiéndose desde hace algunos años, gracias a las facilidades de todo orden de la Gerencia del Ferrocarril Trasandino para que la humanitaria Sociedad San Felipeña pueda realizarlo y obtener algún beneficio .

Los pasajes, que son limitados, se encuentran en venta en Gath y Chaves y su valor de $ 60.00 comprende el viaje en el tren especial desde San Felipe y en el internacional hasta Las Cuevas, ida y vuelta.

EN EL TEATRO PROVIDENCIA. — La entusiasta juventud de Providencia da término a las fiestas de primavera con una gran Velada Bufa que se verifica hoy a las 9.30 P. M. en el elegante Teatro Providencia.

Dará especial brillo a esta velada la asistencia de la Reina y la Corte de Amor de los Juegos Florales con que se iniciaron las festividades primaverales

SOCIEDAD BACH. — El Domingo próximo a las 10 de la mañana, los coros de la Sociedad ejecutarán en la festividad de Cristo Rey que se celebrará en la Iglesia de la Visitación de Ñuñoa la gran misa "Quarti toni" a voces solas de Tomás Luis de Victoria, bajo la dirección del Director General de la Sociedad, señor Domingo Santa Cruz W.

El ensayo general tendrá lugar en la casa de la Sociedad el Sábado 30 a las 3 P. M.

INVITACION A LAS NIÑAS DE SANTIAGO. — Circula la siguiente invitación:

Las suscritas, comisionadas por la Archicofradía de las Madres Cristianas, tienen el agrado de invitar a Ud. a un Triduo de conferencias religioso-morales que nuestro Director Pbró. don Francisco Javier Valdivia P. dictará para las jóvenes de Santiago en la Iglesia de las Agustinas (Moneda 1056) los días Martes 2, Miércoles 3 y Jueves 4 de Noviembre.

Las distribuciones se efectuarán en el siguiente orden: Misa a las 10, en seguida la conferencia.

Los temas serán: Primer día, "El carácter en la joven"; Segundo día, "Jesucristo y la joven"; y Tercer día, "Lo que la sociedad espera de las jóvenes católicas".

El Viernes 5, el Excmo. señor Nuncio Apostólico dirá la Misa de Comunión General a las 8.15, en la misma Iglesia, para todas las jóvenes.

El Iltmo. y Rdmo. señor Arzobispo ha bendecido especialmente estos actos y se ha dignado conceder cien días de indulgencias a todas las jóvenes por cada asistencia.

La parte musical ha sido bondadosamente tomada por un grupo de señoritas de nuestra sociedad.

Esperamos quiera tomar parte en estas distribuciones, asegurándole que le atraerán especiales bendiciones del cielo.

Sus attas. SS. SS.—**Rosa Puelma de Rodríguez, Juana Ossa de Valdés, Rosa Casanueva de Domínguez, Teresa Concha de Walker, Cristina Riesco de Larraín** y Mercedes Rozas de Urrejola.

EN HONOR DEL GERENTE Y SUB-GERENTE DEL NATIONAL CITY BANK.— Mañana se llevará a efecto un banquete que el personal del National City Bank of New Yor y amigos afrecen al Gerente, señor Williard Shrewsburg y al Sub-Gerente, señor Teodoro Camus, recientemente nombrados.

Las adhesiones las recibe el señor Carlos Frontaura en el mismo Banco.

MATRIMONIO CONCERTADO —El Lunes pasado se concertó el matrimonio de la señorita Fortuna Benado con el señor Alfonso Baabor.

LA SEÑORA MARIA MERCEDES SANTANDER DE SOLAR.— Una dolorosa impresión ha de causar en nuestros círculos sociales la noticia del fallecimiento de la señora María M. Santander de Solar, acaecido en la tarde de ayer, en nuestra capital.

Durante su vida siempre supo prestar una ayuda eficaz y oportuna al desvalido, invirtiendo parte de su fortuna en obras de beneficencia, perteneciendo, por lo demás, a numerosas instituciones de caridad, que con su desaparecimiento pierden a una de sus más decididas cooperadoras y benefactoras.

BAUTIZOS. — En la Parroquia del Sagrario fué bautizado Juan Carlos Roberto hijo del señor Roberto Gatica Cousiño y de la señora María Valderrama de Gatica; padrinos fueron, el señor Roberto Fortuña y la señora Luisa Cousiño de Gatica.

—Ha sido bautizado en la Parroquia de San Lázaro, Ernesto Emilio Charpentier Holtehuer, hijo de don Ernesto Charpentier Gallardo y de la señora María Luisa H. de Charpentier. Fueron sus padrinos don Enrique Holtehuer y la señora Adelgunde Deger de Holtehuer.

POLVOS JUNOL
SON INOFENSIVOS PARA EL CUTIS

Petrol Champú 18
insuperable para el lavado de la cabeza, por contener petróleo inodoro, substancia que obra benéficamente sobre la raíz del pelo.
¡PRUEBELO Y SE CONVENCERA!
Fábrica de Productos Químicos y Farmacéuticos.
DAUBE y Cía. LLAY-LLAY
M. R.

APRENDA A BAILAR
Con el profesor de la High life, el AS de la enseñanza: JUAN VALERO, si usted desea una enseñanza de gran chic, ultra moderna y rápida de los bailes de salón, y tal como se bailan en Europa y N. América. Arte y lujo.
Clases únicamente particulares. Estudio para familias de la sociedad: 4 salas, comodidad y confort. CASTRO 706.

LAS DAMAS CUIDADOSAS SABEN QUE EL JABON BORAXOL SUAVIZA BLANQUEA Y PERFUMA DELICIOSAMENTE EL CUTIS

¿LECHE CRUDA o LECHE COCIDA?
He ahí el problema. La leche cruda conserva inalterables las vitaminas, pero mantiene vivos los gérmenes de la tuberculosis; la leche cocida, no contiene estos gérmenes, pero carece al mismo tiempo de vitaminas.
¿COMO SOLUCIONAR ESTE PROBLEMA?
LA LECHE DESECADA
MILKO
M. R.
elaborada al vacío, a baja temperatura y completamente libre de gérmenes nocivos, concilia esta aparente dificultad.
Agentes Generales:
DAUBE Y CIA.
De venta en todas las droguerías y boticas. PRECIO: $ 7.

ULTIMA FIESTA DE PRIMAVERA
Gran GARDEN PARTY DE FANTASIA
EN EL PARQUE COUSINO — DANCING-PARK
El Sábado 30 de Octubre, a las 10 P. M.
ORGANIZADO POR EL CENTRO de AGRONOMIA de la UNIVERSIDAD CATOLICA
BANDAS, ORQUESTAS, JAZZ-BAND
EXTRAORDINARIA ILUMINACION DE LAS ARBOLEDAS
PRECIO DE ENTRADAS: $ 5. - EN VENTA DESDE MAÑANA a las 10 A. M. en AGUSTINAS 1038, bajos

SPLENDID

DIRECCION: MAX GLUCKSMANN

HOY 6.30 y 9.45

Mañana MATINEE A LAS 4 P. M. ESPECIAL y NOCHE

Estreno de un emocionante y sensacional drama de amor y de aventuras, inspirado en el célebre poema de JOHN GREENLEAF WHITTER, titulado "BARBARA FRIETCHIE":

"Sangre y Lágrimas"

Creación de FLORENCE VIDOR y del gentil EDMUND LOWE **$ 3.20**

"EL FARO DE ASIA"

"COMO ME QUIERE MI HOMBRE"

por VIOLA DANA y MILTON SILLSS

HOY LOS SIGUIENTES PROGRAMAS EN LOS TEATROS DE MAX GLUCKSMANN

POLITEAMA
DEBUT de la COMPAÑIA "AROZAMENA"
REPUBLICA
"EL FARO DE ASIA"
ODEON
"LA NOVIA DE ACERO"
ELECTRA
"LOS AUDACES" (Fin) y PROG. COMICO

COMIDA.— La señora Francis Smith ofreció una comida en honor del Secretario de la Embajada Americana y señora, con motivo de su partida a Valparaíso donde fijarán su residencia.

Asistieron entre otras las siguiente señoras: señora Deane, señora Isabel Hanson, señora William W. Woods, señora Helen Day, señora Horman Baudin, señora Ibarra de Camus, señora Frontari, señorita Marjorie Betz.

ENFERMOS.—Enferma de cuidado se encuentra la señora María Ovalle de Jaramillo.

—Continúa enferma de cuidado la señora Elisa Valdés de Ureta.

—En el Pensionado del Salvador ha sido operada la señorita Luisa Pérez de Arce.

—Restablecida se encuentra la señora Mercedes Rozas de Urrejola.

—En Valparaíso se encuentra de vuelta de salud la señora Ruby Page de Browne.

—Mejor continúa el señor Juan Ignacio Alcalde.

—Ayer fué operada en el Pensionado de San Vicente por los doctores Giron Dimistein y Davanzo, la señorita Clemencia Bonilla Vicuña.

LAS REUNIONES DEL TEA ROOM

Cada día es mayor la selección del público que acude a las reuniones del Tea Room de Gath y Chaves.

Todo el gran mundo sigue prefiriendo su severidad y su distinción, convencido de que sólo el viejo hábito de las reuniones sociales, logra dar a su local público las apariencias de un rincón de hogar.

En los días de moda hemos notado las siguientes familias:

Prado Valdés, Matte Pinto, Bulnes Isaza, Valdés Riesco, Barros Ortúzar, Izquierdo Edwards, Subercaseaux Ovalle, Ovalle Horman, Lecaros Matte, Lecaros Garcés, Valdés Sánchez, Balmaceda Valdés, Sánchez Zañartu, Riesco Rivas, Errázuriz Dávila, García de la Huerta Balmaceda, Correa Fereira, Huneeus Valdés, Bunster Balmaceda, León Noguera, Vial Vergara, Vial Cotapos, Wightman Hoffman, Echenique Letelier, Errázuriz Letelier, Eguiguren Campino, Pérez Covarrubias, López Edwards, Lecaros Freire, Morandé Dávila, Ortúzar Baeza, Errázuriz Pereira, Edwards Reyes, Ossa Undurraga, Herrera Lira, Videla Lira, Amenábar Délano, Tagle Joanne, Vial Prado, Pacheco Díaz, Grez Irarrázaval, Arrieta Concha, Pérez Peña, Hurtado Cruchaga, Hurtado Quesney, Quesney Besa, Tocornal Ros., Orrego Vicuña, Suárez Orrego, Ramírez Rivas, Larraín Tejada, Orrego Méndez, Pinilla Gutiérrez, Concha Subercaseaux, Bascuñán Echeverría, Echeverría Larraín, Balmaceda Lazcano, Mackenna Lazcano, Rodríguez Vergara, Arteaga Isaza, Opazo Tagle, Tagle Ortúzar, Santa Cruz Errázuriz, Garcés Gana, Pérez Tupper, Tupper Huneeus, Correa Ortúzar, Lyon Edwards, Covarrubias Sánchez, Huneeus Salas, Infante Larraín, Cruzat Balmaceda, Covarrubias de Riesco, Grez de Riesco, Nieto de Besa, Izquierdo de García, Pereira de Valdés, Sanfuentes de Ovalle, Lyon de Alamos, Bunster de Pérez, Bunster de Vial, Correa de Arroyo, Pereira de Bernales, Williams de Sanfuentes, Salinas de Eguiguren, Pretot de Ossa, Balmaceda de Talavera, Izquierdo de Alamos, Puga de Bascuñán, Bunster de Valdivieso, Claro de Wilshaw, Arteaga de Pérez, Hurtado de del Río, Santa María de del Río, Vergara Santa Cruz, Vergara Blanco, Valdés Echenique, Vial Freire Covarrubias Freire, Fernández Campino, Zañartu Campino, Vial Errázuriz, Izquierdo Huneeus, Montt Wilms, Irarrázaval Pereira, Budge Aguirre, Valdés Freire, Valdés Portales, Guzmán Larraín, Zegers Baeza, Gandarillas Prieto, Cox Lira, Montt Rivas, del Campo Ortúzar, Orrego Letelier, Undurraga Fernández, Peña Otaegui, Larraín Aldunate, Ruiz Tagle Huneeus, Arizta Pezanilla, Saavedra Pinto, Landois Délano.

MATRIMONIO. — Hoy se efectuará privadamente en casa de la novia el matrimonio de la señorita Guillermina Román con el señor Héctor Pottstock V.

MUSICA

El gran concierto de la Sociedad Bach

La Sociedad Bach, la institución musical de mayor prestigio entre nosotros, ha ofrecido al gran barítono belga Armand Crabbé ocasión para hacer oir al público de Santiago un programa de música de cámara análogo a los que con extraordinario éxito ha dado en las grandes capitales de Europa, y últimamente en Río de Janeiro, San Pablo y Buenos Aires. Crabbé sobresale en este difícil género, que exige del cantante un refinamiento y una inteligencia poco comunes, y la crítica lo considera sin reservas como un intérprete incomparable de los antiguos maestros.

Un conjunto de obras corales de gran belleza, y estudiadas con la mayor perfección, completan armoniosamente este concierto, que será dedicado exclusivamente a la música francesa.

El programa completo de esta audición, que tendrá lugar el Domingo 31 del presente, a las 6 1|2 P. M. en el Teatro Municipal, es el siguiente:

PRIMERA PARTE

1. Guillaume Costeley (1531-1606).
a) Puisque se beau mois.
b) Si c'est un grief tourment.
c) Mignonne, allons veoir si la rose.
2. Clement Jannequin (1498-1564?)
Au joly jeu du pousse avant. Coros a 4 voces solas.
3. Jean Philippe Rameau (1683-1764).
Invocation et Hymne au soleil. (Du ballet heroïque "Les Indes galantes").
4. André Gretry (1742-1813).
Ariette (de l'opera "Anacreón").
5. Etienne N. Mehul (1763-1817).
Air de l'Irato (opera bouffon). Canto por Mr. Crabbé.

SEGUNDA PARTE

1. Claude Achille Debussy (1862-1918).
Dieu qu'il la fait bon regarder (du recueil "Trois chansons de Charles D'Orleans").
2. Maurice Ravel (1875).
Ronde. Coros a 4 voces solas.
3. César Auguste Franck (1822-1890).
Le mariage dos roses.
4. Claude Achille Debussy.
a) La chevelure.
b) Mandoline.
5. Gustave Doret (1866).
Pluie de printemps.
6. Henry Fevrier (1875).
L'intruse ((Ballade, poéme de Maeterlinck). Canto por M. Crabbé.

TERCERA PARTE

Antiguas canciones populares francesas por M. Crabbé.

Las entradas se encuentran en venta en la casa Otto Becker, Ahumada 113.

T. POLITEAMA
PORTAL EDWARDS
Dirección: Max Glucksmann
HOY—NOCHE 9.30—HOY
Debut de la Cía. de Revistas Típicas Mexicanas
LUISA AROZAMENA
con "México Gráfico" y "Mexicanadas".

T. ATENAS
MAESTRANZA ES. AV. MATTA
HOY 6.30 — 9.30 HOY
Estreno de la extraordinaria producción Metro - Goldwyn-Mayer con escenas en colores
"He peleado con mi marido"
por CONRAD NAGEL Y ELEANOR BOARDMAN.

MADRES: Si no podéis amamantar vuestro nene, usad la leche desecada

DRYCO
M. R.

ES EL UNICO alimento similar a la leche materna.
Recomendado por las eminencias médicas mundiales.
En venta en todas las boticas del país, al precio de $ 7.50, el tarro, de Valparaíso al Sur y $ 8.00, ed Coquimbo al Norte.
Base: leche desecada.
Distribuidores: **MORRISON & Co.—SANTIAGO Y VALPARAISO.**

LOS PROGRAMAS DE HOY

TEATROS

COLISEO (Arturo Prat y Avenida Matta).—Compañía Retes-Jarque.—Noche: Dedé.

COMEDIA (Huérfanos).—Compañía Argentina de Comedias Camila Quiroga.—Vermouth: Después de Misa. Noche: La Propia Obra.

MUNICIPAL (Agustinas esquina San Antonio).—Compañía Lírica oficial.—Noche: Zazá.

OHIGGINS (San Pablo esquina Cumming).—Compañía de Operetas Maresca.—Noche: Eva.

POLITEAMA (Portal Edwards).—Compañía Mexicana de Revistas.—Noche: México Gráfico y Mexicanadas.

PRINCIPAL (Ahumada 162).—Tarde y noche: Lucrecia Torralva y cine.

CINES

ALHAMBRA (San Antonio esquina Monjitas).—Vermouth y noche: Corazón Constante.

ATENAS (Maestranza esquina Avenida Matta).—Vermouth y noche: He peleado con mi marido.

AVENIDA MATTA (Avenida Matta 618).—Especial y noche: La Hija del Guarda Bosque.

BRASIL (Brasil esquina Huérfanos).—Vermouth: El Juguete de París. Noche: Charla de Cristina Montt sobre la vida de los artistas de cine.

CARRERA (Alameda entre Brasil y San Miguel) —Vermouth y noche: debut de Ivonne y Bill.

CINEMA STAR (Avenida Recoleta 343).—Vermouth y noche: Corazón Constante.

Chile Cinema (Recoleta 2120).—Especial y noche: La vuelta triunfal.

COLON (Plazuela Ecuador).—Vermouth y noche: El Ladrón de Corazones.

DELICIAS (Delicias esquina San Alfonso).—Vermouth y noche: segunda de El Policía Fantasma, El Pequeño Combatiente y programa cómico.

DIECIOCHO (Dieciocho 14).—Vermouth y noche: La Colina Encantada.

ELECTRA (Catedral esquina Sotomayor).—Vermouth y noche: Las Audaces, última función.

ESMERALDA (San Diego 1035).—Vermouth: La Ultima Trasnochada. Noche: Charla de Cristina Montt sobre la vida de los artistas de cine.

FERROVIARIO (Exposición 155).—Tarde y noche: El Encanto de un Vals.

FRANKLIN (San Diego 2015).—Vermouth y noche: Orquídeas de Luz y Amor.

HIPPODROME CIRCO (Artesanos 725).—Vermouth y noche: Así se casan en París.

IMPERIAL (San Diego 1344).—Vermouth: Reputación de Mujer. Noche: beneficio.

IMPERIO (Estado 239).—Vermouth y noche: El Maniquí de Broadway.

INDEPENDENCIA (Independencia 373).—Vermouth y noche: El Ladrón de Corazones.

IRIS (Castro 130).—Vermouth y noche: Bésame más...

MUNDIAL (Gálvez 447).—Vermouth y noche: El Delfín de Francia.

O'HIGGINS (San Pablo esquina Cumming).—Vermouth: El Juguete de París.

ODEON (Barroso esquina San Pablo).—Vermouth y noche: La Novia de Acero.

REPUBLICA (Avenida República 239).—Vermouth: El Faro de Asia.

PRINCIPAL (Ahumada 162).—Tarde y noche: Bestias, Hombres y Dioses y variedades por Lucrecia Torralva.

PROVIDENCIA (Manuel Montt 48).—Tarde: ¿Es un error el matrimonio? Noche: velada bufa estudiantil.

SALA ORIENTE (San Francisco 178).—Vermouth y noche: El Torbellino del Amor.

SETIEMBRE (Delicias 404).—Vermouth y noche: Los Caballeros del Círculo de Oro.

SPLENDID (Huérfanos 1060) —Vermouth y noche: Sangre y Lágrimas.

VICTORIA (Huérfanos esquina San Antonio).—Especial y noche: El Pirata Negro.

YUNGAY (Plaza Yungay).—Vermouth y noche: 6.o Programa cómico y Rastro del Norte.

Camila Quiroga estrena hoy "La propia obra"

En la función nocturna de ayer hizo su presentación en La Compañía, como fin de fiesta de los espectáculos de la Compañía Dramática Camila Quiroga, una troupe típica de cantores y bailarines, que ejecuta con mucha originalidad números criollos de gran éxito. El público tributó a estos artistas aplausos prolongados, que evidenciaban la simpatía con que fué recibida su presentación. Los números de conjunto resultaron brillantemente interpretados y en los trabajos se destacaron el zapateador Roldán, las señoras Cipariana Vella y Taborda, el dúo Cornejo Casares y el bailarín Seoane.

En consideración al éxito alcanzado por este conjunto, la empresa ha acordado presentarlo en la vermouth de hoy, con un programa interesante.

El espectáculo será completado con la interpretación de una comedia en un acto titulada "Después de misa" y en la que intervendrá el cuadro de comedias de Camila Quiroga.

—Para la función de la noche de hoy, Camila Quiroga anuncia otro estreno de importancia: la comedia en tres actos de Iglesias Paz, titulada "La propia obra", de la que esta misma compañía ha hecho en Buenos Aires, centenares de representaciones. Es esta una pieza de ambiente estudiantil en la que se suceden escenas apasionantes y agradables de la vida de la muchachada, con sus alegrías, sus amores y sus amarguras.

Los intermedios de esta función serán amenizados por la orquesta típica de los maestros Bolognini, Tacchi y Berto.

La Compañía Mexicana debuta hoy en el Politeama

En la función nocturna de hoy debutará en el Teatro Politeama la Compañía de Revistas Mexicanas Luisa Arozamena, que ha hecho buenas temporadas en los Teatros Comedia y Santiago. El barrio de la Estación Central espera con interés el debut de este conjunto, que hará en esa sala una temporada de cinco funciones.

Para la presentación de hoy se han elegido las revistas típicas "México gráfico" y "Mexicanadas".

HABANOS
SELECTOS XXXX
¢80 ¢60
YoFumo
REINA VICTORIA

Catalina Barcena

Se ha publicado la noticia de que Catalina Bárcena había desistido de su anunciada jira por Chile y otros países del Pacífico, a donde su visita era esperada con interés.

Afortunadamente, en un colega bonaerense de reciente fecha encontramos la noticia que copiamos a continuación:

"Se ha dicho que la simpatiquísima actriz española Catalina Bárcena, terminada su brillante temporada del Odeón, regresaría a España. No es exacto. Ella y Martínez Sierra tienen firmados contratos para actuar en Chile, Perú, Colombia y luego México. Hay por las Repúblicas vecinas un gran interés por conocer a la actriz, su compañía y su repertorio. Y son tan ventajosas las condiciones que se ofrecen, que Martínez Sierra no ha pensado ni un momento en desistir de esta fructífera jira".

Ultimas funciones de Lucrecia Torralva

La brillante temporada de canciones y danzas españolas y modernas que ha desarrollado en El Principal la joven y agraciada artista hispana Lucrecia Torralva, toca a su fin.

Hoy es el penúltimo día de trabajo de Lucrecia Torralva en El Principal, pues deberá partir en la semana próxima a Buenos Aires a cumplir un contrato que le han hecho del Empire.

Con este motivo hoy la gentil artista ofrecerá un programa extraordinario y a base de números de gran atracción, tanto de carácter español como americano moderno.

El cine completará el espectáculo con la exhibición de la película "Bestias, hombres y dioses".

Hoy, en vermouth y nocturna del Carrera, debut de Ivonne y Bill

Para la inauguración del escenario de su elegante teatro Carrera, la sociedad Aurelio Valenzuela B. y Cía. ha contratado en Buenos Aires un número de variedades digno de la categoría de la sala y del público distinguido que la frecuenta. Este número es la pareja de bailes y canciones internacionales Yvonne & Bill.

La pareja está formada por una elegante francesa y por un simpático gringo. Ambos son gente culta y de figura distinguida. Han viajado por todo el mundo, actuando en los mejores escenarios de los teatros de varietés. Su repertorio está formado por frivolidades en canciones y en danzas. Se presentan con lujo y suma corrección, por lo que su espectáculo es ideal para familias.

Antes de presentar este número en el Carrera, la sociedad Valenzuela y Cía. lo hizo debutar en el Setiembre de Valparaíso y en el Olimpo de Viña del Mar, a fin de conocer la impresión que causaba en el público. Ha sido todo un éxito. Su temporada de 15 días habría podido prorrogarse al doble o más.

Yvonne & Bill harán su presentación en la vermouth y nocturna de hoy. El cine iniciará el espectáculo con la proyección de la preciosa película Paramount "Orquídeas de luz y amor", argumento ganador del premio de 50,000 dólares. Protagonistas son Dolores Costello, Sazu Pitts, Alice Joyce y Warner Baxter.

Esta noche debuta Valicelli

En la noche de hoy hará su debut en el escenario del Teatro Santiago la Compañía Cómica Argentina Carlos Valicelli y cuya temporada reciente del Victoria de Valparaíso ha merecido elogios del público y de la crítica.

Valicelli es un viejo conocido nuestro y el público santiaguino recuerda con deleite sus incomparables creaciones de muchos sainetes argentinos.

El elenco que trae este prestigioso director y primer actor, cuenta con figuras tan eficientes como la tiple cantante Pura Blaya; la característica Antonia Volpe, el primer actor Jacinto Alcardi y unas treinta figuras complementarias de primer orden para el género que cultiva.

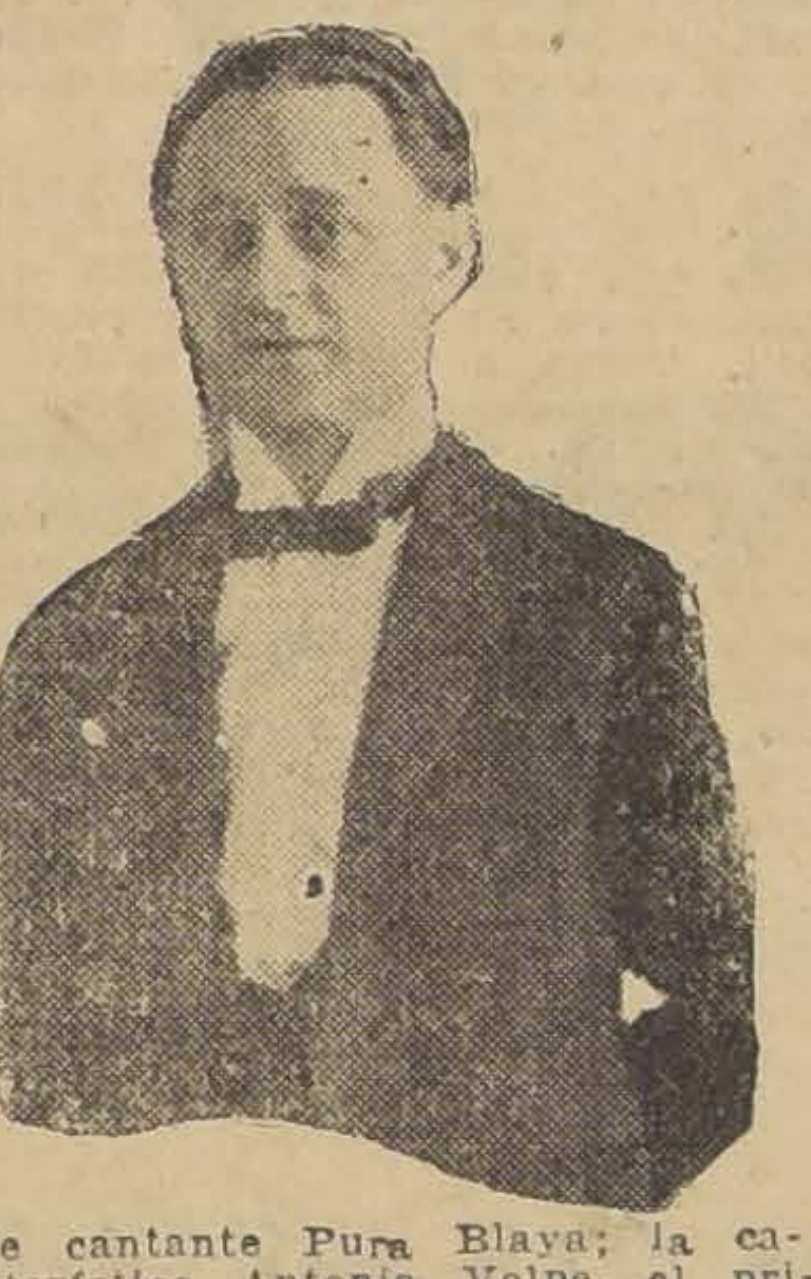

El repertorio de Valicelli ha sido seleccionado entre las obras de mayor éxito en la capital argentina y Montevideo, formando un total de estrenos que sube de cien producciones.

El debut de esta noche se hará con el estreno de la obra en un acto y dos cuadros titulada "El corazón de un gallego", original de Carlos R. Paoli; y la obra cómica en un acto titulada "El botonazo", de los festivos autores Dartes y Darmes.

Hoy, en el Coliseo, va "Dedé"

El estreno de anoche, "Eva", congregó en el Coliseo, como era de suponerlo, un público numeroso. Esta obra gusta siempre porque tiene facetas sentimentales y frívolas y música variada.

Hoy el Coliseo repite una obra de efecto seguro, alegre, graciosa y movida, y que cuenta con números de conjunto que entusiasman, "Dedé", en la cual luce sus condiciones de soubrette la simpática Rosita Maldonado. Las primeras partes y el grupo de las chicas del coro, que han ensayado debidamente las evoluciones y todo cuanto respecta a las escenas de conjunto, se expiden en forma perfecta y unida.

"Dedé" representa uno de los más valiosos esfuerzos de Retes y uno de los legítimos triunfos de la Compañía.

La compañía Maresca dará hoy "Eva"

Entre las operetas de corte sentimental ocupa el primer lugar en la predilección del público "Eva". Esta obra será cantada esta noche en el O'Higgins por la Compañía Maresca. Los primeros roles están a cargo de Pierrette Fiori, Blanca Larini, Gozalvez, Ureta y Sarnatare.

—En la vermouth se reestrenará "El juguete de París", nueva edición de la triunfal creación de Lily Damita.

CIRCOS

Circo Hermanos Pacheco

Esta noche el circo de los hermanos Pacheco ofrecerá una función extraordinaria en beneficio del tony Chaparrito, que se ha conquistado las simpatías de los habitúes por su originalidad y su eficiencia hilarante.

El programa constará de estrenos absolutos a cargo de todo el personal artístico y el beneficiado ofrecerá los actos de humorismo más festejados de su repertorio.

Circo Ecuestre de Fieras

Buena concurrencia hubo anoche en el Pabellón Delicias atraída por el estreno de la prueba "El anteojo humano", que resultó una buena novedad de gusto del público.

Hoy, en la función nocturna, se repetirá esta prueba en que tanto se lucen Miss Mary Wilson and Glady Bloom. El programa se completará con buenos números de acrobacia, ecuestres, equilibristas, excéntricos, animales amaestrados, cómicos, etc., terminando con el acto de sensación "El torbellino de la muerte" o sea "El anteojo humano".

La empresa, con el objeto de presentar en forma más cómoda para el público el acto de las fieras, ha adquirido una nueva jaula metálica moderna, que se armará dentro de la pista y así podrá observarse el espectáculo ampliamente desde cualquier punto del circo.

Norma SHEARER

LA MUJER MAS HERMOSA DEL CINE, EN LA SUPREMA PELICULA

«El Pretencioso»

CON LA ACTUACION DE

JOHN GILBERT y CONRAD NAGEL

"METRO-GOLDWYN-MAYER-1926", EXCLUSIVIDAD MAX GLUCKSMANN

SE ESTRENA MARTES 2

SPLENDID

Teatro Mun cipal

HOY VIERNES, A LAS 9 P. M.

39.a Y ULTIMA FUNCION DE ABONO
DESPEDIDA DE LA COMPAÑIA LIRICA ITALIANA

ZAZÁ

Opera en 4 actos; libreto y música de Ruggero LEONCAVALLO.

Dirección: maestro FEDERICO DEL CUPOLO.

CARMEN MELIS (Zazá), GABRIELLA GALLI (Anaide), GIOVANNI CHIAIA (Dufresne), GAETANO VIVIANI (Cascart).

Para Industria o Agencia

Se arrienda local de 8 x 15, más dos pabellones aconcretados con más de 350 metros cuadrados:

10 de Julio 212

Agencia Matucana
DE LOS DIARIOS
LA NACION
— Y —
"LOS TIEMPOS"
Recibe avisos y suscriciones en
Matucana 869

IMPERIO — IMPERIO — IMPERIO

CHILEAN CINEMA CORP.

Yasmina

ES LA NOVELA DE LAS DESENCANTADAS DEL HAREM, CREACION DE

HUGUETTE DUFLOS

protagonista de "Koenigsmark" y "Reyes, Princesas y Payasos"

INCENDIO

LA MAS SENSACIONAL PRODUCCION CHILENA, CUYO COSTO FUE DE

½ Millón de Pesos

En breve

Próximo Lunes:

Lionel Barrymore

Creador de LOS ENEMIGOS DE LA MUJER, en el drama

OJOS INVISIBLES

Con la estrella

SEENA OWEN

CHILEAN CINEMA CORP.

IMPERIO — IMPERIO — IMPERIO

HOY

6.30 - 9.40.— ENTRADAS NUMERADAS EN VENTA DESDE LAS 10 A. M.— COMPRELAS TEMPRANO PARA OBTENER BUENAS LOCALIDADES.

VICTORIA

¡EL SUCESO ARTISTICO DEL AÑO! LA OBRA QUE REVOLUCIONA LA CINEMATOGRAFIA Y QUE NADIE DEBE DEJAR DE VER.

HOY

El film de las más grandes bellezas espectaculares presentado hasta hoy.

TODA EN COLORES

Historia trágica y galante de la época de los corsarios.

DOUGLAS FAIRBANKS

En la producción triunfal que ha dejado atónitos con sus bellezas a miles de espectadores:

EL PIRATA NEGRO

Dos días seguidos ha llenado el público nuestra Sala en sus 4 funciones. Es un justo reconocimiento de sus excepcionales méritos.

ARTISTAS UNIDOS

ORIENTE

SAN FRANCISCO 178 — HOY

Una producción de DAVID GRIFFITH

EL TORBELLINO DEL AMOR por Carol Dempster

T. Av. Matta - HOY 6.20 9.30 LA HIJA DEL GUARDA BOSQUE

¡VIVA LA POLIGAMIA

ESPECTACULO RESERVADO PARA GENTE DE BUEN HUMOR

MARTES: ESMERALDA Y O'HIGGINS

NOTICIAS CINEMATOGRAFICAS

HOY SE HACEN EN EL VICTORIA LA QUINTA Y SEXTA EXHIBICIONES DE "EL PIRATA NEGRO", LA TRIUNFAL PRODUCCION DE DOUGLAS FAIRBANKS

El estreno de "El pirata negro", realizado el Miércoles último, ha servido de excelente propaganda a la película misma.

El público sale encantado de las bellezas espectaculares de la cinta, sorprendido de su fotografía magnífica vaciada toda en colores mediante un procedimiento nuevo, atónito con las proezas tan simpáticas como emocionantes de Douglas y reconfortado con la evocación de tiempos heroicos y románticos que se hace en "El pirata negro. Es ésta, sin duda, la más artística realización cinematográfica del año.

Se va en ella a un plano artístico superior, cuidándose no sólo de lucir artistas sino de producir un todo armónico que sea irreprochable desde el punto de vista espectacular. En "El pirata negro" cada escena, cuadro o pasaje es de una belleza inefable. Hay en la obra un sentido de composición único, ya que cada una de sus escenas halaga la vista con efectos sorprendentes. Cuadros como el de los nadadores, que fué tan aplaudido por el público; como el del abordaje del galeón; como las luchas entre piratas y marinos, etc., etc., son maravilla de arte.

La interpretación de "El pirata negro" no necesita elogios. Baste decir que Douglas Fairbanks realiza en esta cinta su mejor producción. Todas sus facultades extraordinarias de actor elegante, simpático, agil, arrogante se destacan en este film.

Son dignos de admirarse especialmente los detalles de su trabajo en el duelo a dos espadas, en el escalamiento del galeón, en el descenso por las velas, en el combate contra centenares de enemigos que piden su vida, etc.

Con Douglas Fairbanks trabaja en esta película una artista hermosa y delicada como "partenaire". Es la bella Billie Dove, que hace el rol de la infanta española cuya vida y honor salva Douglas de las garras de los piratas combatiendo en forma pavorosa contra ellos.

La obra se repite hoy en las dos secciones con música sincronizada.

"CORAZON CONSTANTE" EN EL ALHAMBRA Y CINEMA STAR

Hoy estrenan estos teatros el hermoso y sentido drama titulado "Corazón constante", historia de un muchacho mezclado voluntariamente en un drama; que debió sufrir durante muchos años la inquina de un pueblo egoista y cruel. Interpretan esta obra Margarita Courtot, Mary Alden, Joseph Striker y Joseph Pewer.

1.743,000.- pesos chilenos 213 mil dollares hizo "Varieté" en 7 semanas en el Rialto de Nueva York

LA QUE OPINARON SOBRE ESTA GRAN PELICULA LOS MAS GRANDES DIARIOS DE LOS ESTADOS UNIDOS

Si las cifras hablan, si es cierto que no hay nada más elocuente que el conciso y lacónico lenguaje de los números, creemos que las entradas hechas por Varieté en el Rialto de Nueva York han de servir como antecedente para que el lector juzgue la bondad de la gran producción Ufa que va a estrenarse el tres en el Victoria.

En realidad, la cifra alcanzada por Varieté es un dato concluyente sobre el valor de esta película, pues marca un triunfo en la sede misma del cine norteamericano y donde ha de existir necesariamente alguna prevención por el material que no es de los Estados Unidos. Pero al mismo tiempo esa cifra revela la cultura y el gusto refinado del público neoyorquino que favorece un espectáculo aún cuando sea extranjero, bastándole que sea de gran calidad.

Este mismo pronunciamiento imparcial lo hizo la prensa toda de los Estados Unidos. Veamos, al pasar, algunos juicios emitidos por grandes diarios norteamericanos.

El "New York Times", se expresó así:

"Varieté es el drama más recio y sugerente que jamás se haya llevado a la pantalla".

El "New York Herald-Tribune", dijo que "Varieté era la mejor de las películas".

El "N. Y. Eve World", declaró que "era la película más perfecta que se había visto hasta la fecha".

El "New York Sun", por su parte expresó "que era la más hermosa película de los últimos años".

El "New York American", dijo que "abría una nueva era en el desarrollo del cine."

El "New York Mirror", manifestó: "Una película verdaderamente extraordinaria ha llegado hasta Broadway".

El "New York Eve Post" aconsejó: "nadie debiera dejar de verla"

Y "The Los Angeles Examiner", diario que se edita en el corazón mismo de Hollywood, tuvo que confesar que "Varieté es una maravilla del arte cinematográfico".

Esta es la película que la Terra Film presentará el Miércoles 3 en el Victoria.

Para que su presentación corresponda al valor de la película, la orquesta Penjeán está ensayando un programa musical selecto.

COMPAÑIA COMICA ARGENTINA

VALICELLI

HOY - NOCHE - HOY

DEBUT

¡ESTRENO! — ¡GRAN EXITO!

"EL CORAZON DE UN GALLEGO"

"EL BOTONAZO"

Teatro SANTIAGO

Concurso Fox Film de Belleza Fotogénica

FOX FILM CORP., CALLE NEW YORK 11- STGO.

CUPON DE INSCRIPCION

Nombre.. .. ..

DIRECCION.. .. ..

Edad.. .. .. Estado Civil.. .. ..

Estatura.. .. .. Peso.. .. ..

Color y corte del cabello.. .. ..

Color de los ojos.. .. ..

Yo,.. .. .. por medio de la presente, me inscribo en el gran CONCURSO FOX FILMS DE BELLEZA FOTOGENICA y declaro que los informes que indico son ciertos y verdaderos.

Concuerdo, además, en sujetarme a todas las bases del Concurso y desistir de cualquier derecho que me cupiese en la reproducción de mi fotografía para fines de publicidad o propaganda.

Firma.. .. ..

ESTE CUPON DEBE ENVIARSE CON UN RETRATO.

LOS PROGRAMAS DE LA EMPRESA SANTIAGO SERRA: MUNDIAL, "EL DELFIN DE FRANCIA"; COLON, "EL LADRON DE CORAZONES"; DELICIAS, CUATRO ESTRENOS

Los teatros de cine de la empresa Santiago Serra, Mundial, Colón y Delicias ofrecen hoy a sus habitúes espectáculos de interés.

El Mundial presenta la magna producción basada en escenas culminantes de la Revolución Francesa, la obra que ha alcanzado mayor éxito y la que por su factura, exactitud histórica y admirables detalles representa un esfuerzo técnico y artístico de inmensa valía, "El Delfín de Francia".

El Colón da a conocer la película que muestra la deslumbrante historia de un príncipe frívolo, de esos que en estos tiempos democráticos tratan de avenirse con las nuevas ideas y que, valiéndose al mismo tiempo de sus prestigios se ríe del amor para caer luego en sus lazos como cualquier vulgar hombre sentimental, "El ladrón de corazones", creación de Norman Kerry y Greta Nissen.

El Delicias desarrolla un magno programa en el que figuran la segunda función de "El policía fantasma", por Herbert Rawlinson; en seguida el sensacional drama de aventuras, de amor y persecuciones inauditas, "El pequeño combatiente", a cargo de Josie Sedgwick, y por último las estrepitosas cómicas "El rescate" y "En cumplimiento del deber".

SALA IMPERIO

HOY REPRISE DE "EL MANIQUI DE BROADWAY, POR CLAIRE WINDSOR, RAYMOND GRIFFITH Y LEW CODY

"El maniquí de Broadway", es una de las películas con que la Chilean Cinema Corp. inició su temporada del presente año. Cinta hecha con gran lujo y presentada con verdadera grandiosidad, argumento en todo instante atrayente y original, "El maniquí de Broadway", es por todos conceptos, extraordinario.

"El maniquí de Broadway", ofrece desde luego el interés de que está interpretada solamente por estrellas y grandes personalidades de la escena muda, Claire Windsor y Mae Bush han hecho sus mejores creaciones en esta gran película, dándonos tipos femeninos llenos de delicadeza y de ternura. Lew Cody nos hace admirar un tipo de vividor y de cínico realizado con verdadera perfección y con gran relieve dramático, Raymond Griffith, que tiene a su cargo, otro papel importante, es siempre el alegre y simpático galán. Además, actúa en esta cinta Hobar Bosworth, quien trabaja genialmente en un doble rol.

"El maniquí de Broadway" cautiva por la amenidad y movimiento de su acción.

Asistiremos en ella a la novela de una muchacha que por diversas circunstancias se encuentra sola en el mundo y tiene que entrar como modelo a una gran tienda de lujo.

Aquella tienda de modas con su desfile de bellísimas modelos es la gran atracción de Broadway. Veremos el incendio de este establecimiento y la huída de las bellas chicas que sirven de modelos. Otra escena de gran emoción es la que muestra el secuestro de la protagonista, la cual es atada y puesta sobre la línea de un tren aéreo de Nueva York.

"El maniquí de Broadway", se reestrena hoy, acompañado con un gran programa musical a cargo de la orquesta Grazioli.

SPLENDID THEATRE

'SANGRE Y LAGRIMAS", OBRA DEDICADA A LOS NORTEAMERICANOS RESIDENTES, QUE INTERPRETAN FLORENCE VIDOR Y EDMUND LOWE

En sus funciones de moda de hoy esta sala presentará un estreno de considerables proporciones dedicado a la colonia norte-americana residente y que tiene un especial interés para todos los conocedores de la historia y la literatura yankee. Se titula "Sangre y lágrimas", y es la obra de mayor aliento que ha filmado hasta la fecha la gran manufactura "Producers Distributing", adaptando al cine el poema épico "Bárbara Drietchie", del gran poeta yankee John Greenleaf Whittier.

"Sangre y lágrimas" es una soberbia producción de corte espectacular de ambiente guerrero y heróico, de argumento vibrante y fascinador y desarrollo movidísimo y sensacional, pleno de incidencias de un dramaticismo hondo y sublime y de una humanidad recia y emocionada como ninguna. Es un apasionado conflicto de almas enamoradas que logran imponer su amor a fuerza de abnegación y de sacrificio por encima de todos los odios y los rencores de una gran tragedia colectiva y un aciago momento histórico de los Estados Unidos. Y es una impresionante novela de amor y de sacrificios que hizo una de dos almas superiores que el destino y la fatalidad habían opuesto y separado en campos contrarios.

Ella era una muchacha del Sur de los Estados Unidos, y cuando estalló la guerra separatista acababa de entregar su corazón a un hombre del Norte que debía considerar como un enemigo, al cual su orgullo de hija del Sur repudiaba para siempre, pero al cual su corazón de mujer enamorada llamaba con insistencia, con apremio, con amor. Pasaron los días y cerca del histórico pueblo de Fredericktown empezó a retumbar el cañón y los cerros vecinos a coronarse de llamas. El cielo se fué tiñendo de rojo y las noches eran surcadas por el lívido relampagueo de las descargas de fusilería. El enemigo iba avanzando incontenjblemente y al frente de él marchaba el hombre que esta hija del Sur amaba, sin querérselo confesar. Al encontrarse frente a frente, entre el fragor del combate y el lamento de los heridos, un impulso irresistible unió para siempre esos dos corazones que más tarde habían de ver consagrada su unión en la hora feliz en que sobre todos los Estados Unidos flotaba una sola bandera estrellada.

Florence Vidor demuestra todo su genio interpretativo en la creación prodigiosa de la legendaria heraína Bárbara Frietchie, secundada por Edmund Lowe, en el papel del soldado del Norte que se unió para siempre a esta muchacha del Sur.

"BESTIAS, HOMBRES Y DIOSES" SE IMPUSO AYER EN EL PRINCIPAL. — HOY VA NUEVAMENTE EN LAS DOS FUNCIONES

La Italo Chilena estrenó ayer en el Teatro Principal la super-extraordinaria producción alemana: "Bestias, hombres y dioses", obra inspirada en uno de los libros de aventuras más leídos del famoso novelista polaco Ossendowsky.

"Bestias, hombres y diosos" no es en la realidad la novela del escritor polaco, sino la condensación del pensamiento del discutido escritor.

Esta cinta se ha tomado de la parte espectacular de la obra y desde las primeras escenas la emoción va en grado creciente, apoderándose del ánimo del espectador.

La sensación de dinamismo creador de esta película es única y toda la palpitación de esa tierra maravillosa de enigmas, riquezas y fanatismos está admirablemente descrita con pinceladas maestras, en que no se sabe qué admirar más si la sensación de locura pasional de los fakires o la exuberancia riquísima de esa naturaleza esplendorosa.

"Bestias, hombres y dioses" presentan un caso típico de amor de fuego de una bayadera y que dió todo por el amor de su vida por salvar al amado de su corazón.

En la cinta se ve toda la tierra hindú, sus templos magníficos y suntuosos, sus bestias feroces en plena libertad y junto a este cúmulo de acciones el amor y el odio van tejiendo una urdimbre de sentimientos encontrados, que como decimos sobrecogen el ánimo del más valiente.

Protagonista de "Bestias, hombres y dioses" es la estrella germana Eileen Kurti.

CRISTINA MONTT SE PRESENTARA ESTA NOCHE EN LOS TEATROS ESMERALDA Y BRASIL

Las presentaciones que ayer hizo la distinguida estrella cinematográfica chilena Cristina Montt, en los teatros Carrera y Setiembre, se vieron favorecidas por un público numeroso.

Estas presentaciones se repetirán hoy en los Teatros Esmeralda y Brasil, en función nocturna. Cristina Montt no dará una conferencia, propiamente tal. Sería una cosa aburrida que no gustaría al público. Hará una amena charla sobre la vida de los artistas más queridos, sus amores, sus excentricidades, etc. Contará anécdotas de la filmación y sus propias impresiones de estrella al empezar su carrera.

Como prólogo exhibirá dos graciosas comedias de Mack Sennett y un acto en el que figuran intimidades de la vida de los artistas y un resumen de la obra de Cristina Montt en la Paramount.

—En la vermouth del Esmeralda se repetirá "La última trasnochada", película de Rafael Frontaura y Pedro Sienna.

—En la vermouth del Brasil se reestrena "El juguete de París", la hermosa película de Amador Palroa, por Lily Damita.

EL SETIEMBRE ESTRENARA HOY 'LOS CABALLEROS DEL CIRCULO DE ORO", POR RICARDO CORTES

Una de las más sensacionales producciones de la Paramount es "Los caballeros del círculo de oro", interpretada por Ricardo Cortés y un lote de artistas de primer orden.

Esta cinta tiene un argumento basado en episodios de la historia de Estados Unidos. Nos traslada a los tiempos heróicos en que se efectuaba la conquista del Oeste, cuando no había otro medio de comunicación entre el Pacífico y el Atlántico que los jinetes del correo.

Ricardo Cortés, hace el rol de uno de estos jinetes. El espectador se sentirá entusiasmado por el sensacional trabajo de este actor.

—Mañana se estrenará "Corazones de roble", extraordinaria Fox por Gertrudis Astor con escenas tomadas en el Polo Norte.

LOS TEATROS DE MAX GLUCKSMANN

El República estrenará el gran suceso cinematográfico "El faro de Asia", primera super-producción de arte hindú llegada a Chile que narra la más bella leyenda de las teogonías extremo-orientales y que está filmada en el corazón de la India e interpretada por los actores indostanos de noble alcurnia Himansu Rai, Sarada Ukil, Seete Devi y Dave Profulla en los roles respectivos de la maravillosa leyenda de Gautama-Bhudda.

El Electra dará término a la serial cómica-deportiva-elegante "Los audaces" en los episodios finales "La gloria que resultó un tormento". "Cuidado con las bromas" y "Lo cortés no quita lo valiente", notable interpretación del pugilista George O'Hara y compinches.

El Odeón estrenará la notable producción alemana "La novia de acero", vibrante y bella novela de la vida del mar y el amor de los marinos que interpretan Clara Rommer, Otto Gebhur y Erna Moreno.

El Atenas estrenará "He peleado con mi marido" finísima novela de una mujer casada que interpretan Eleanor Boardman, Conrad Nagel y Lew Cody en los papeles centrales de esta lujosísima producción que ostenta bellísimas escenas en colores.

DIECIOCHO

Hoy el Dieciocho ofrece un programa de aventuras en las cuales intervienen la exquisita Florence Vidor y el actor atleta y galán Jack Holt. Esta producción,—que es Paramount,—lleva por título "La colina encantada" y posee méritos en su trama, en su desarrollo y en su interpretación.

"LADRON DE CORAZONES" EN EL INDEPENDENCIA

El Independencia estrena hoy la super-producción Universal titulada "Ladrón de corazones" en la cual actúa Norman Kerry acompañado de Greta Nisen. "El ladrón de corazones" es una delicada comedia de fino argumento y de apasionante desarrollo.

"ORQUIDEAS DE LUZ Y AMOR" EN EL FRANKLIN

Hoy estrena el Franklin la superproducción Paramount titulada "Orquídeas de luz y amor", cinta en la cual actúa un grupo de grandes astros de la escena muda. Se trata de una comedia dramática presentada con gran lujo y que narra una historia de pasión y de inquietud.

O'HIGGINS

CIA. MARESCA

HOY

NOCHE

Platea: $ 3.20

EVA

VERMOUTH

EL JUGUETE DE PARIS

Providencia

VERMOUTH: "¿ES UN ERROR EL MATRIMONIO?"— NOCHE: VELADA BUFA ESTUDIANTIL

El Providencia en su función de moda presenta hoy la creación del First National Circuit: "¿Es un error el matrimonio?" trabajo admirable de interpretación de Adolphe Menjou, Leatrice Joy y Percy Marmont. Los solos nombres de los tres intérpretes constituyen para el público la más sólida garantía de la bondad de esta película social, cuyas escenas se desarrollan en un ambiente de exquisita elegancia y distinción.

En la cinta, a las escenas deslumbradoras de lujo y suntuosidad se agrega una de un temporal marítimo donde el mar juega con la débil embarcación que tripulan la bella Leatrice Joy y el despreocupado Menjou.

En la noche habrá una velada bufa que será presidida por la Reina de los Juegos Florales de Providencia, señorita Lidia Montero.

PROGRAMA DOBLE EN EL YUNGAY

El programa doble que estrena el Yungay, en sus funciones de hoy, se compone del 6.o Programa Cómico, con las divertidas comedias "La herencia del tío", "El idilio de bola de nieve", "Tonche por las nubes", y "Agua y aguardiente". Irá, además, la emocionante y original comedia de aventuras titulada "Rastro del Norte", en la cual se presenta Fred Church.

T. Providencia

MANUEL MONTT N.os 44-60

CARROS Y GONDOLAS 11, 27 y 34

HOY, especial a las 6.30, estreno de la vibrante novela pasional

¿Es un error el matrimonio?

Creación de LEATRICE JOYCE y ADOLFO MENJOU.

Noche, a las 9.30, Platea numerada en venta desde las 10 de la mañana:

GRAN

Velada Bufa

HUMORISMO - CANTOS - BAILES - PARODIAS - MURGAS - DOMADORES - FIERAS - SAINETES - ETC.

Elección del "REY FEO"

Asistencia de S. M. la Reina de Providencia y su Corte de Honor

FESTIVAL DE BANDAS

Mañana: LA ULTIMA TRASNOCHADA

IMPERIO HOY

ESPECIAL 6.30

NOCHE 9.40

CHILEAN CINEMA CORP.

GRAN ORQUESTA GRAZIOLI

REESTRENO DE UNO DE LOS EXITOS MAS ROTUNDOS DEL AÑO

LA LUJOSA PELICULA QUE MUESTRA LA VIDA MUNDANA DE NUEVA YORK

EL MANIQUI DE BROADWAY

CLAIRE WINDSOR — LEW CODY — MAE BUSH — RAYMOND GRIFFITH

La novela de una muchacha que se hizo modelo de una lujosa casa de modas y tuvo que sufrir las persecuciones de los tenorios. UN TREN AEREO DE NUEVA YORK EN VELOZ CARRERA SOBRE LOS RASCACIELOS.

MAÑANA DIA DE RISA

ESTRENO DE UN COLOSAL ACONTECIMIENTO

7.º Programa Cómico

COMPUESTO DE LAS MAS ALEGRES PRODUCCIONES

Agapito en "Un Cabaret Divertido"

"Una Luna de Miel en Ha-way", "La Hora de Correr", Pathé-New 44-45

PRINCIPAL-HOY

FRANCISCO Y FELIX SANFUENTES SMITH

: CINE y VARIETE :

ESPECIAL 6.20 - NOCHE 9.45.— EL FORMIDABLE EXITO DE AYER

LA SENSACIONAL NOVELA DE PASION Y AVENTURAS EMOCIONANTES, DESARROLLADA EN LA ASIA FANATICA Y SENSUAL.

BESTIAS, HOMBRES, DIOSES

LOS EXTRAÑOS RITOS BUDISTAS.— RIOS ARDIENDO.— LOS ANIMALES FEROCES DE LAS SELVAS DE ASIA.

Además, en Especial y Nocturna: ULTIMAS FUNCIONES de la hermosa bailarina y tonadillera LUCRECIA TORRALBA, con nuevo programa y sus más grandes éxitos.

T. INDEPENDENCIA - HOY - LADRON de CORAZONES POR EL VARONIL ACTOR **NORMAND KERRY**

Domingo: ESPECIAL Y NOCHE **«EL PIRATA NEGRO» por DOUGLAS FAIRBANKS**

AVENIDA MATTA

"La hija del guarda bosque". — El cartel de este cine anuncia para hoy el estreno de una atrayente producción germana titulada "La hija del guarda bosque" y cuyo argumento desarrolla un hermoso romance realizado de tal manera que interese al espectador desde los primeros cuadros. Protagoniza esta cinta la encantadora estrella Lya Mara.

ALHAMBRA CINEMA-STAR

Chilean Cinema Corp.

HOY ESPECIAL Y NOCHE

ESTRENO DEL RECIO DRAMA

Corazón Constante

POR MARGARITA COURTOT

"LAS MEJORES FAMILIAS", HERMOSA PRODUCCION DE LA PARAMOUNT, SE ESTRENARA EL DOMINGO EN EL VICTORIA

Mucho acierto ha tenido la Paramount al dejar para un Domingo el estreno de una película de interés inusitado, franco y verdadero, de un film que, junto con fustigar por medio de la sátira ciertos convencionalismos ya pasados de moda, entretiene y alegra al espectador. Nos referimos a la comedia elegante, vistosa y amable que se titula "Las mejores familias" que este Domingo llevará a su pantalla el teatro Victoria.

Un añejo prejuicio que se refiere a la preponderancia de los apellidos sobre otras cualidades más directas y efectivas, sirve de tema a esta obra, animada por una dirección única y por una interpretación genial, encabezada por Warner Baxter y Esther Ralston.

La película se desenvuelve fácil y amable y todo su ambiente, sus situaciones atraen y cautivan, provocando a veces sonrisas irónicas, otras veces carcajadas sanas y en todo momento, interés verdadero.

"¡VIVA LA POLIGAMIA!" MARCARA UNO DE LOS MAS GRANDES EXITOS COMICOS DEL AÑO

"¡Viva la poligamia!", es la vista que hizo reír a Chaplin. No funda su comicidad en la gracia de un sólo protagonista sino en el ingenio del argumento y en el valor del reparto interpretativo. Laura La Plante y Eduardo Everett Horton son los protagonistas.

El argumento se basa en las aventuras de un empleado que acepta ocupar ficticiamente el puesto de socio de una casa comercial. Pero necesita una esposa y la suya propia se ha enfadado con él y se ha marchado de casa. No le queda más camino para ganarla la excelente gratificación ofrecida, que alquilar a una artista para que haga el papel de tal.

Sucedió que su verdadera esposa había ido a buscar empleo en casa del jefe de la empresa. Había sido tomada como secretaria, porque era realmente bonita. De ella se ha enamorado el hombre con quien hay que cerrar el ventajoso negocio para el cual Eduardo ha sido contratado como pseudo socio. Además, el marido de la artista está escamado con el trabajo que ha tomado su mujer y vigila con ojo alerta.

"¡Viva la poligamia!", se estrenará el Martes en los teatros Esmeralda y O'Higgins.

EL SPLENDID THEATRE ESTRENA PASADO MAÑANA 'EL UMBRAL DE LA MUERTE"

Para las funciones de moda del Domingo, esta sala presentará un nuevo estreno del programa seleccionado de Max Glucksmann. Nos referimos a "El umbral de la muerte", producción extra del sello "Phill Goldstone", que es una comedia dramática de poderosa intriga y fascinador argumento en el cual la trama se desenvuelve en álgidas escenas y rotundas situaciones llevando al espectador de ansiedad en ansiedad hasta hacerlo culminar en un momento angustioso y sensacional.

"El umbral de la muerte", es una tragedia de fatalidades humanas que azota con el soplo de lo trágico y lo inevitable a una pareja de muchachitos que se amaban con un amor puro e inmenso hasta ponerlos al borde de la desesperación y de la muerte. Historia como tantas, tan común como conmovedora, en que el capricho de un hombre poderoso trata de imponerse sobre el amor que une a dos seres más débiles.

Esta obra maestra del drama culminante de intrigas y de espectación está interpretada por Luisa Lorraine y William Collier en los dos emocionantes roles centrales, actuando con su desenvoltura de siempre. Lou Tellegen además de Gertrude Astor, Elliot Dexter, Gastón Glass, George Fawcett, Paul Weigel, Joseph Swickard y Taylor Holmes.

Depilatorio Waghorn

Visítenos y le haremos una demostración gratuita

GALERIA COLONIAL

MERCED 864 — Dpto. 35

LIONEL BARRYMORE, CREADOR DE "LOS ENEMIGOS DE LA MUJER", REAPARECE EN "OJOS INVISIBLES"

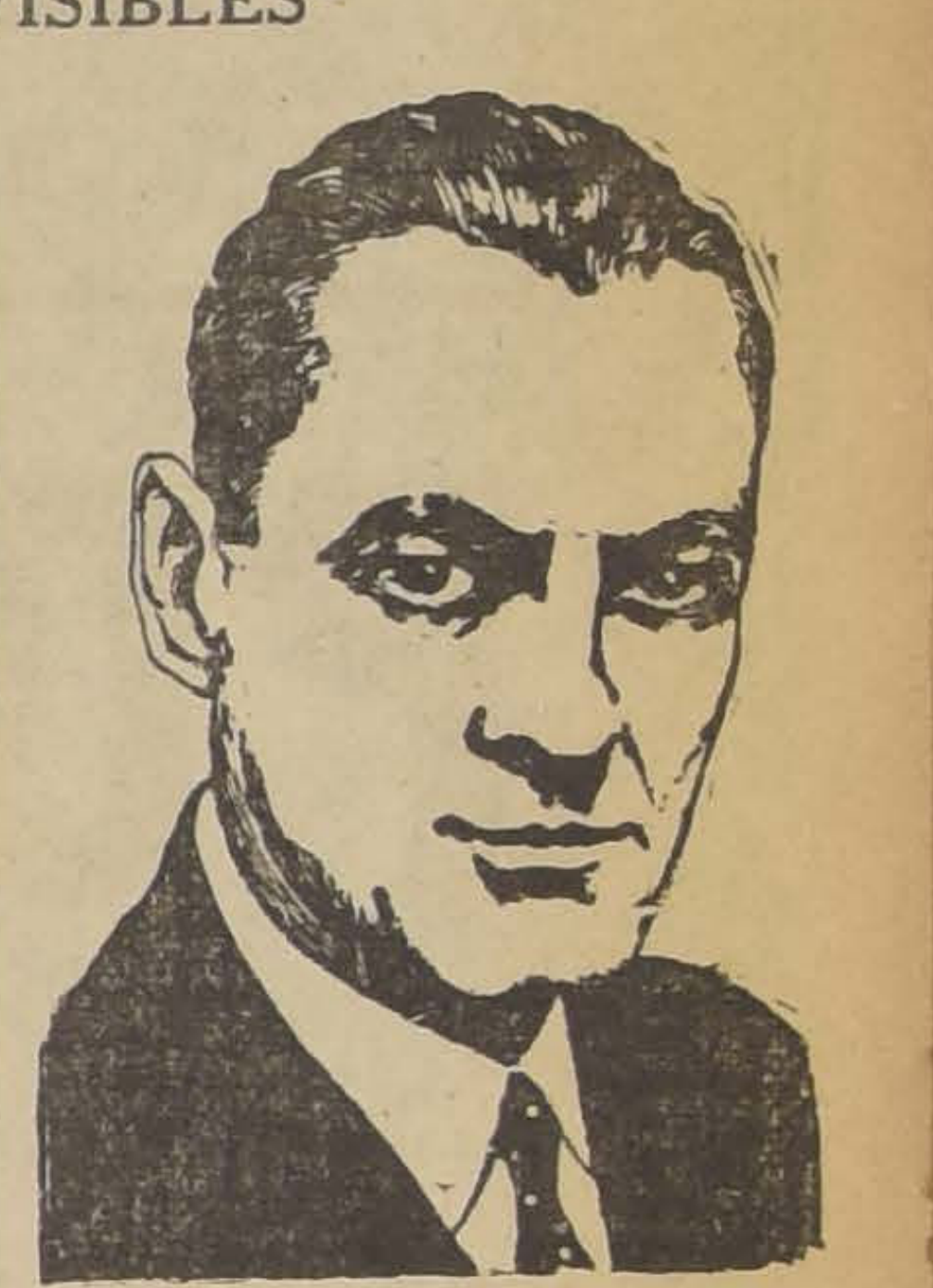

El próximo Lunes, la Sala Imperio presentará una super-producción Goldwyn, en la cual reaparece Lionel Barrymore, el creador de "Los enemigos de la mujer", actor que es considerado como uno de los más geniales intérpretes cinematográficos.

"Ojos invisibles" es un drama vivido en las regiones heladas del Canadá y filmado auténticamente en aquel país. Es así como veremos numerosas escenas del carnaval en Quebec, fiesta pintoresca en la cual se efectúan los más hermosos y arriesgados deportes en la nieve. Hay paisajes maravillosos que se tiene ocasión de admirar durante el vuelo de un aeroplano por aquellas heladas tierras.

Lionel Barrymore crea el tipo del hombre de carácter enérgico, amante de las emociones fuertes. Su gesto sobrio y reconcentrado ,su elegancia de acción y su claro sentido de la intensidad escénica, hacen de su trabajo en "Ojos invisibles" una verdadera creación.

Lo acompaña Seena Owen, esposa de Jorge Walsh. Esta actriz ha hecho una delicada creación que toca por momentos el linde de la tragedia.

Alma Vienesa es una cátedra de modales femeninos

Están muy lejanos los días en que las colegialas aprendían la manera de conducirse en sociedad, en las aulas del liceo, donde viejas y gruñonas maestras, le enseñaban urbanidad y finos modales. Pasaron también a la historia los textos de Carreño y de la condesa de Thamar, que pretendían encuadrar la urbanidad en formas inamovibles y sacramentales.

Hoy nuestras niñas aprenden en los cines, sin darse cuenta, la más refinada cortesía.

La chica de ocho a diez años ni siquiera discute cuando en la oscuridad del cine, su compañero le quita los confites con alguna violencia; acepta sin protestar los medios violentos del amigo, convencida de que se encierra en él el alma de Tom Mix. La chica de quince, abandona su manita a un chiquillo de veinte, rendida por unas miradas valentinescas y una apostura de Fairbanks. Esto, sin referirnos a las señoritas de más edad, de las que ya usan melenas garcon y labios en forma de corazoncito, porque la experiencia las ha ya convertido en artistas refinadas; tampoco nos ocupamos de las de edad madura que arrellenadas en una butaca suspiran melancólicamente ante el idilio que se desarrolla en la pantalla, añorando el príncipe encantado que nunca llegó.

La película "Alma Vienesa", que estrena el Domingo el Principal, tiene en esta materia educacional, un valor innegable, y en ella, Lya Mara, su protagonista, ofrece a nuestra juventud lecciones de gran importancia.

Desde luego, soluciona el problema de cómo debe entrarse a un salón donde se ha invitado a tomar el té, explicando con una gracia inimitable desde los saludos preliminares hasta el momento de servirse la taza, la que debe tomarse en medio de horribles equilibrios malabares.

También hay lecciones de una utilidad práctica innegable, como por ejemplo, la solución que debe dar una joven que se ve abrazada en medio de la calle y besada por un pretendiente; lo que debe hacer una joven que usa traje de lana tejido que se le deshace y queda luciendo una preciosa combinación de bordados.

Claro es, que también hay escenas en "Alma Vienesa" que sólo son para verlas y no practicarlas: hay un beso kilométrico, monumental, artístico, que da el conde Zirsky, profesor titulado en Heidelberg en esta asignatura, a la espiritual Lya Mara, beso cuya visión nos transporta a mundos mejores.

UNA CORRIDA DE ZORROS

Bellas escenas de una cacería en la grandiosa película alemana

"ALMA VIENESA"

que estrena el TEATRO PRINCIPAL el Domingo 31

PROGRAMA HANSA

TEATRO DE LA COMEDIA

EMPRESA ERNESTO BOUQUET

Compañía Dramática Argentina

CAMILA QUIROGA

HOY VIERNES 29 DE OCTUBRE

Vermouth a las 6.15. Grandioso éxito de la Troupe de Cantores guitarristas y bailarines criollos.

Estreno de la comedia en un acto

DESPUES DE MISA

Noche a las 9.30. Notable estreno

LA PROPIA OBRA

Original de Iglesias Paz

Creación admirable de Camila Quiroga.

AVENIDA

6.20 — HOY — 9.30

Estreno de la deliciosa comedia Paramount:

LA DUQUESA Y EL CAMARERO

Creación del simpático actor de moda:

ADOLFO MENJOU

Minerva, hoy: "Hombres de Presa", por Mildred Harris.

LUNES

SETIEMBRE, BRASIL

ESMERALDA y

CARRERA

LA MUERTE CANSADA
LA HISTORIA DE LOS TRES CIRIOS

(Nueva edición)

CARRERA

HOY

Vermouth y noche
Platea numerada
$ 3.20

DEBUT DE LA ELEGANTE PAREJA ANGLO-FRANCESA:

Yvonne & Bill

Canciones y bailes internacionales — Encantador espectáculo frívolo, contratado directamente en Buenos Aires — Número ideal para inaugurar el escenario del más bello y lujoso teatro de Chile.

Cine: ORQUIDEA DE LUZ Y AMOR por DOLORES COSTELLO y ALICE JOYCE

ESMERALDA y BRASIL
HOY
EN NOCTURNA
Personal presentación de
CRISTINA MONTT
la estrella chilena de la Paramount

—: Vermouth :—
ESMERALDA
La Ultima Trasnochada

—: Vermouth :—
BRASIL
El Juguete de París

COMO EN LAS PAGINAS DE PIERRE LOTI SE REVELA EN "YASMINA" TODO EL MISTERIO DEL ORIENTE

Los amantes de lo exótico y de lo intenso encontrarán en "Yasmina", la super-producción que presentará la Chilean Cinema Corp., la próxima semana en su Sala Imperio, amplio motivo de emoción y de encanto.

"Yasmina" es un drama de fuerte contextura que se desarrolla en un harem de Túnez. Como en las páginas inolvidables de Pierre Loti, encontramos en esta película revelado el secreto de aquellos palacios moriscos donde las desencantadas del Islam sueñan con románticas aventuras.

El mérito esencial de "Yasmina" consiste en que esta película no ofrece trucos de escenario ni imitaciones de ambiente. "Yasmina" ha sido filmada en el auténtico Túnez y el espectador verá la maravillosa ciudad en vistas panorámicas realmente cautivadoras.

Las costumbres árabes aparecen presentadas en esta película con absoluta fidelidad y gran esplendor. Veremos los casamientos, la vida en el interior de los harems, la conmovedora ceremonia de "El rescate de la sangre" que se verifica con motivo de la ejecución de un reo, y mil otras escenas típicas que dejarán en el espectador la impresión más completa sobre este país.

Protagonizan este film dos figuras destacadas de la escena francesa: Huguette Duflos y León Mathot.

LA NUEVA EDICION DE "LA MUERTE CANSADA" SE ESTRENARA EL LUNES EN LOS TEATRO SETIEMBRE, ESMERALDA, BRASIL Y CARRERA

"La muerte cansada", será reestrenada el Lunes en los teatros de la Sociedad Aurelio Valenzuela B. y Cía.

Se trata de una nueva edición, con leyendas literarias de Rafael Malenda. Así se podrá apreciar toda la belleza de esta obra maestra del cine alemán, de este espectáculo para intelectuales e idealistas.

Afianza la bella ilusión de que más allá de la tumba pueden reunirse las almas que mucho se han amado.

"EL AMOR DE LAS MUJERES", POR BEBERLY BAYNE, ELLIOT DEXTER Y EDITH ROBERTS SE ESTRENA EL MARTES EN EL VICTORIA

Elliot Dexter y Edith Robert en la comedia pasional "El amor de las mujeres"

No hace mucho la Warner Bross presentó una obra magistral titulada "Tres mujeres", en la cual se ahondaba un moderno conflicto amoroso sintetizándose la pasión femenina en sus diversas formas.

Ahora la Warner Bros presenta una cinta gemela de aquella titulada "El amor de las mujeres", cuyo tema aborda otro aspecto del problema del triángulo amoroso. Esta cinta tiene un argumento reciamente construído, muy bien hilvanado, rápido en la acción y profundo en su filosofía.

Aparte de sus valores intrínsecos tiene "El amor de las mujeres" la atracción de sus intérpretes que son artistas de mucho prestigio y simpatía. Reaperece en el rol principal aquella actriz bella, hermosa, arrogante y de enorme temperamento, que hace unos años brillaba en todos los carteles y que tuvo que abandonar el cine momentáneamente por asuntos de familia; Beverly Bayne. Reaparece plena de gloria, de majestad y de talento. Hace un rol magnífico, tierno y dolorido, insinuante y desengañado en la protagonista de esta cinta. Su belleza, su elegancia y distinción realzan su trabajo artístico.

Con Beverly Bayne reaparecen, además, Edith Roberts, gentil y simpática intérprete de ingenuas y el galán Elliot Dexter, artista de figura magnífica, de trabajo sobrio y varonil.

"El amor de las mujeres" se presentará el Martes próximo en el Victoria.

EL DOMINGO EN LOS TEATROS DE VALENZUELA SE PASARA UNA INTERESANTE ACTUALIDAD FOX

Los teatros de Valenzuela Basterrica anuncian para sus funciones del Domingo una película Fox de Actualidades, que ha de llamar la atención por los interesantes sucesos que presenta.

Entre otras cosas figura el comentado Congreso Eucarístico de Chicago, vistas del terremoto de La Florida, cataclismo que asoló esa hermosa región, haciendo muchas víctimas y considerables destrozos, y por último, la caída y destrozo del aeroplano del aviador francés capitán Fonck, filmada en forma sensacional.

3
NOVIEMBRE
TEATRO VICTORIA
VARIETE
con EMIL FANNINGS
¡NI MEDIA PALABRA MAS!

LOCALIDADES NUMERADAS EN VENTA DESDE HOY.

MAÑANA SE ESTRENA EN EL ESMERALDA, SETIEMBRE Y CARRERA LA PRODUCCION FOX EXTRAORDINARIA, "CORAZONES DE ROBLE"

Estas tres salas de Valenzuela Basterrica exhibirán mañana el atrayente estreno dramático "Corazones de roble", producción extraordinaria de la Fox Film que cuenta una apasionante tragedia de almas, un conflicto intenso entre el amor y el deber y la lucha silenciosa e implacable entre la vejez que se resiste y la triunfante juventud. Este sublime poema dramático, lleno de poesía y de situaciones sobrecogedoras, está desarrollado en forma admirable, presentando el ambiente marinero en escenas cautivantes de realidad.

El cuadro interpretativo de este drama vigoroso y recio, emocionante y humano, es de primer orden, estando los papeles protagónicos a cargo de la bella y popular actriz Paulina Starke y del gran trágico Hobart Bosworth, quienes hacen magníficas creaciones de sus roles, destacando los méritos de la obra.

Señoras, Señoritas
Sus vellos desaparecerán instantáneamente con el infalible
Depilatorio Waghorr
GALERIA COLONIAL
MERCED 864 — Dpto. 35

EL PROXIMO MARTES EL SPLENDID ESTRENARA "EL PRETENCIOSO", CREACION DE NORMA SHERRER, JOHN GILBERT Y CONRAD NAGEL

Estamos a sólo cuatro días de uno de los estrenos de la temporada que más llamará la atención de los amantes del buen cine. Nos referimos a "El pretencioso", cinta extraordinaria de la marca mundial "Metro-Goldwyn-Mayer", que figura como una de las joyas y de los estrenos gigantescos de Max Glucksmann.

"El pretencioso", es una creación definitiva de un personaje de nuestros días, el personaje del pretencioso, el jovencito "snob", el que viste a la última moda y trata de parecerse en todo a los hombres de los figurines y a los que él cree son los reyes de la moda y brillan por su aristocracia o por su opulencia. Cuando no es inteligente, todo el mundo adverte su fatuidad y se convierte en un ser risible. Cuando es inteligente y no carece de audacia ni de habilidad, ni de cultura, ni decisión, entonces deja de ser ridículo para convertirse en peligroso. Nacido de una cuna humilde que ha toda costa quiere olvidar, sediento, ávido del deseo de subir, de trepar, de figurar, consumido por la fiebre del arribismo, no conoce los sentimientos humanitarios y es capaz de asesinar a su madre con tal de obtener una amistad ventajosa.

Tal es el tipo exacto que a diario vemos en el mundo de hoy y que fué delineado en la célebre novela de Helen R Martyn, que el talento de Mohta Bell dirigiera y cuya interpretación está a cargo de John Gilbert cuyo talento interpertativo supo extraer del personaje todo lo que éste podía dar, fijando para siempre dentro del campo del cine el tipo inolvidable del farsante pretencioso. Norma Shearer, hace una creación admirable de su dulce y emocionado rol de la muchachita millonaria que se equivocó por completo la primera vez que entregó su corazón. Conrad Nagel se supera a sí mismo en el rol de un muchacho de mundo de noble corazón y viva inteligencia. Phyllis Haver, Hedda Hopper y otros actores de renombre integran el elenco de esta bella producción.

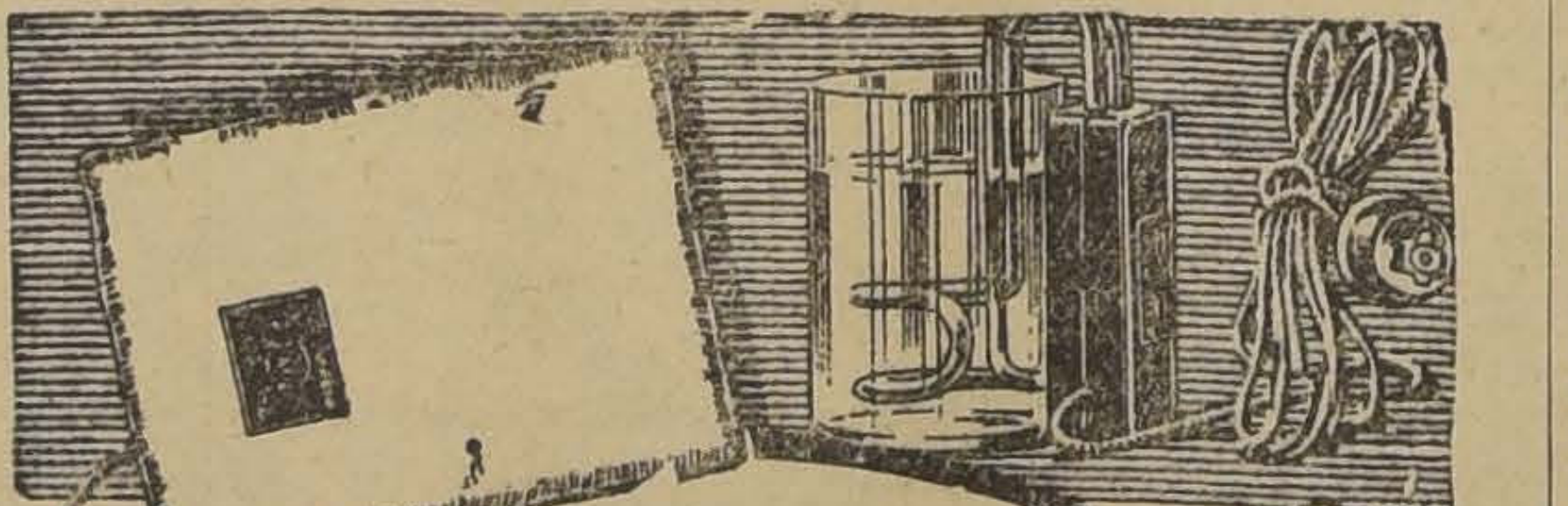

Efectos eléctricos para la casa

El cojín o almohadilla que la Westinghouse fabrica es una de las comodidades que no deben faltar ni en los hospitales ni en las casas.

La tenacilla eléctrica es una de las exigencias modernas del "boudoir."

El calentador Westinghouse no tiene rival en punto a conveniencia, cuando se trata de calentar un poco de agua.

Todos estos aparatos Westinghouse sirven para hacer más cómoda y agradable la vida del hogar.

B. F. HAMILTON
Edificio Banco Anglo S. A.
Casilla 1897 - Teléfono 4682
SANTIAGO

136

Westinghouse

DE "EL NACIONAL", DE IQUIQUE

ACTUALIDAD

EL AGUA FISCAL

Con motivo de la reciente visita del señor Director General del Servicio Fiscal de Agua Potable, la prensa local se preocupó de estudiar y pedir, bajo diversos aspectos, el abaratamiento del agua fiscal y de la manera de conseguirlo.

Dentro de ese propósito se lanzaron algunas ideas y únicamente se obtuvo del señor Director, la delineación de algunos proyectos para el futuro, sin la declaración apetecida, es decir, de que podría llegarse a vender el metro cúbico del agua fiscal a un precio inferior del que en la actualidad se cobra al vecindario.

Pero, sí, se supo que no sería posible acceder a ello, por cuanto el Gobierno tenía la invariable idea de mantener el precio que ahora cobra a sus consumidores.

También se supo que se proyectaba la instalación de una planta hidro-eléctrica, a inmediaciones de Iquique, para generar fuerza motriz y luz eléctrica. La primera, para aprovecharla a la extracción del agua salada para el servicio del lavado de la red principal del alcantarillado; y la segunda, para el alumbrado de las oficinas públicas y municipales.

Todo esto, según el autor del proyecto, haríase utilizando la caída del agua de la cañería fiscal.

Es indudable que un estudio prolijo y considerado técnica y prácticamente, puede conducir a la realización factible de cualquiera obra, por costosa e infructuosa que sea, aunque en el comienzo y en el transcurso de su explotación, no produzca los resultados contemplados para una inversión de enormes capitales como sucedería con la de semejante obra en proyecto.

Comprendemos que en toda inversión, cualquiera que sea su magnitud, deben tomarse muy en cuenta diferentes factores, y, aunque sea un interés moderado y prudente, y una justificada amortización dentro de un prolongado plazo, es indispensable considerar los beneficios que reportará a los interesados en ella.

Pero en la que se trata, se ve de antemano que se halla muy distante de allegar el provecho que se pretende demostrar y que se quiere hacer vislumbrar para el pueblo de Iquique, sino que simplemente se ve que se busca un medio efectivo de mantener una gabela para que a más de las ya existentes, pese sobre los hombros de los contribuyentes de esta ciudad.

Quienquiera que piense un poco en semejante obra, comprende fácilmente que su monto significaría un enorme desembolso para el Fisco y que representaría una suma alrededor de más de 3 millons 500 mil pesos de nuestra moneda legal; y su mantenimiento, con algunos agregados, llegaría, anual y aproximadamente, a un valor de más de 50 mil pesos.

Y todo esto para efectuar el lavado de la red del alcantarillado y para alumbrar algunas oficinas públicas.

Seguramente, cualquiera que consulte los elementos con que se cuenta actualmente en la población, vería que el Gobierno podría ahorrar dinero y efectuar ese servicio a un costo quizá alrededor de 30 mil pesos al año, ya que el agua salada que habría de suministrarse con el objeto indicado alcanzaría más o menos a una cantidad de 600 metros cúbicos por día.

Para ello se cuenta, pues, con empresas ya establecidas que podrían encargarse de este suministro.

Adoptar esta medida, sería lo más prudente, puesto que se economizaría con ella sumas que a la larga significarían ingentes valores.

Si el Gobierno se halla dispuesto a llevar a cabo un desembolso semejante, y que para afrontarlo tendrá indefectiblemente que recurrir a un préstamo oneroso para la Hacienda Pública, dadas las presentes circunstancias en que atraviesa el país, ¿por qué, pues no se arbitran medidas más atendibles para corresponder a las expectativas de las necesidades del pueblo, suministrándole el agua fiscal a un precio inferior del actual para el lavado del servicio de desagües domiciliarios, que por hoy, el que puede, se ve obligado a hacerlo a razón de $ 2.40 el metro y qué suministrándoles agua salada en abundancia no le costaría más de 12 centavos el metro?

La diferencia salta a la simple vista.

¿Cuál sería, entonces, la economía efectiva a favor del vecindario?

La inversión, pues, serviría sencillamente para comprometer aún más las finanzas nacionales o locales, y con lo que vendría a gravarse más y más a los contribuyentes.

Ahora, al tratarse con esa obra de alumbrar las oficinas fiscales, no comprendemos cómo, lamentablemente, se olvidan que hoy la Ley N.º 252 las favorecen con rebajas de bastante consideración y que obtienen ventajas innegables de conveniencias palpables para el consumo de luz que se verifique en los diferentes departamentos y reparticiones de la provincia, a un precio insignificante, al que anteriormente pagaban.

Ahora, el uso del agua potable fiscal con tal fin contribuiría a desmejorar la bondad y condiciones de potabilidad de ella, y, según datos que tenemos, el caudal de agua no es suficiente, en la actualidad, para el consumo de los habitantes de Iquique.

Pero, si el Gobierno quisiera hacer un bien a Iquique, ¿por qué no equipara el actual precio al mismo que en Antofagasta cobran por el metro cúbido: $ 1.40?

¿Acaso que al hacerlo así, podría temer que disminuyera sus entradas la Administración del Agua Potable Fiscal?

Creemos lo contrario, ya que a un precio inferior al que ahora se cobra, vendría visiblemente a aumentar el número de servicios y, por consiguiente, las entradas.

Es preciso reaccionar contra las malas costumbres.

PRONOSTICO DEL TIEMPO

RADIACION SOLAR.—La radiación solar continúa moderada. Existen alrededor de diez manchas solares de importancia, y numerosas más pequeñas. En el limbo este se observan varias fáculas.

ESTADO DEL TIEMPO.—Durante el día de ayer, el cambio de tiempo continuó manifestándose en el país. Los nublados fueron frecuentes, especialmente en el sur. En la zona central aclaró en el curso del día, despejándose en la tarde, conforme se anunció. En Valdivia, Llanquihue y Chiloé hubo lloviznas.

La temperatura se mantuvo moderada en la zona central, refrescando bastante rápidamente en la noche.

FUERTE TEMBLOR.—La intensa crisis sísmica que se inició en días pasados, ha culminado con un nuevo temblor de gran intensidad. A las 8.20 de ayer, una recia sacudida terrestre afectó las provincias de Atacama y Coquimbo, causando alarma en la población. El fenómeno vino acompañado de grandes ruidos subterráneos.

La crisis sísmica continúa. Los temblores han venido repitiéndose en estos últimos días con relativa frecuencia, y aumentando progresivamente en intensidad.

PRONOSTICO DEL TIEMPO.—En las próximas 24 horas prevalecerán buenas condiciones atmosféricas generales en el país con nublados parciales, especialmente en la costa y en la región sur. La temperatura se mantendrá fresca por la mañana y en la noche; pero aumentará rápidamente en la tarde.

BIBLIOGRAFIA.— Próximamente aparecerá el boletín mensual del Observatorio del Salto, con el trabajo sobrae la radiación solar y los casquetes polares de Marte, resúmenes y anuncios meteorológicos, cálculos astronómicos, indicaciones agrícolas, gráficos, etc. Las suscriciones deben solicitarse en la Imprenta de "La Nación", en el kiosco del Correo Central o a casilla 130. Santiago.— Observatorio del Salto, a las 10 P. M. del 28 de Octubre de 1926.

Tres reparticiones distintas pagarán varias jubilaciones de importancia

El Ministerio de Obras Públicas, Comercio y Vías de Comunicación, ha dispuesto por decreto de ayer que en conformidad al artículo 5.o de la ley N.o 3997 sobre jubilaciones del personal ferroviario en que se establece que las pensiones pagadas proporcionalmente con los años de servicios que el jubilado tuviere en distintas reparticiones públicas, deberán ser pagadas por la Dirección de Obras Públicas, la Empresa de los Ferrocarriles del Estado y el Ferrocarril de Arica a La Paz las jubilaciones de los siguientes ex-empleados:

Del ex-administrador del Ferrocarril de Arica a La Paz, don Ismael Vargas Salcedo; del ex-jefe del Departamento de contabilidad del mismo ferrocarril, don José Manuel Huidobro; del Ingeniero jefe del mismo, don Jorge Heuisler Borgoño; del ex-jefe del Departamento de Tracción y Tráfico, don Luis A. Montaner; del ex-ingeniero de la sección boliviana don Antonio Guerra Toro y del ex-maestro mayor de la Maestranza de Chinchorro, don Manuel Araya Pacheco.

200 cajones de mercaderías están detenidos en la Aduana de Valparaíso

El Director de la Oficina de Utensilios de Escritorio ha hecho presente al Ministerio de Hacienda que desde hace algún tiempo se encuentran almacenados en la Aduana de Valparaíso, doscientos cincuenta cajones de mercaderías, destinadas a los servicios de la Administración Pública, que no han podido ser retirados por falta de fondos.

La nota en referencia ha sido remitida al Director General de Contabilidad para que este funcionario informe si quedarían saldos disponibles del ítem 1278 correspondiente al presupuesto de 1925, por el cual se han regido los gastos autorizados por los duodécimos del presente año.

HOY HABRA UNA VELADA A BENEFICIO DE LOS SCOUTS

Hoy a las 9 P. M. se desarrollará en el Teatro Imperial, una interesante velada a beneficio de la Brigada de Boy-Scouts del Centro Cultural Humberto Contreras.

En esta ocasión habrá un programa compuesto de números de recitación, de zapateo americano, de jiu-jitsu, de atletismo, de guitarra, de lucha greco-romana, de esgrima, etc.

Entre los números más populares, figura la presentación del atleta ciego Alfonso Vicuña, quien ejecutará una serie de pruebas atléticas, como quebrar con sus manos un clavo de 5 pulgadas, acostarse sobre una plancha cubierta de filudos clavos y soportar golpes de martillo en el vientre, golpe de martillo en el vientre, representar una estatua en forma

EL PROYECTO DE REGLAMENTO DE LAS CASAS DE ORATES

que ha sido confeccionado por una comisión compuesta por los señores Lautar Ferrer, Francisco Echenique, Aureliano Quijada, Manuel Jara Cristi, y el sub-secretario del Ministerio de Higiene, don Oscar Donoso, ha sido enviado en informe al Consejo Superior de Bienestar Social.

Una de las principales reformas que consulta este reglamento, es la que se refiere a que únicamente los médicos sanitarios pueden expedir certificados para internar insanos, quitando, en consecuencia, la facultad que en tal sentido tenían antes los gobernadores e intendentes.

MAÑANA ES EL DIA DE LA UNIVERSIDAD CATOLICA

Con este motivo se ha preparado un extraordinario programa de festejos que se iniciará con una misa cantada, con comunión general que tendrá lugar, a las 8.30 A. M.

Después de la misa se servirá un desayuno a los profesores y universitarios.

En seguida se desarrollarán los campeonatos de tennis y de foot-ball y de pruebas atléticas.

En la mañana se elegirán los delegados de las distintas Facultades ante el Consejo de la Universidad.

Durante la tarde de mañana Sábado, la Universidad estará abierta para que pueda visitarla el público. Estarán funcionando las distintas maquinarias modernas del Curso de Ingeniería.

A las 4.30 P. M. se servirá mañana un lunch en el local de la Universidad y a las 6.30 se realizará la asamblea de homenaje a Cristo Rey que preparan los universitarios católicos.

CUATRO NUEVOS CASOS DE EXANTEMATICO

han sido constatados en la tarde de ayer por los inspectores sanitarios de esta capital.

En efecto, dos han sido comprobados en el barrio de Sierra Bella, cerca de Santa Elena (Matadero) y dos en la calle de Matías Ovalle.

Según fuimos informados en la Dirección de Sanidad, inmediatamente de haber constatado la aparición de esa enfermedad se dispuso que todos los habitantes de los alrededores del foco de infección fueran trasladados a la Casa de Limpieza, a fin de someterlos a una prolija desinfección.

Sociedad Médica

Esta noche a las 9.30 celebrará sesión ordinaria de conferencias en su local, Merced 565.

La tabla es la siguiente:

Presentación de interesantes casos clínicos.

ASOCIACION DE EDUCACION NACIONAL

LA ASAMBLEA DE EDUCADORES DEL DOMINGO

El Domingo 31 del presente se reunirá la Asamblea de Educadores en el Salón de Honor de la Universidad de Chile a las 10 A. M., para ocuparse de la siguiente tabla:

1.o Presupuesto para 1926.

2.o La Escuela Rural por el vice-presidente señor Maximiliano Salas Marchán.

3.o Inscripción de nuevos trabajos por los socios.

Dada la importancia del tema que desarrollará el vice-presidente señor Salas Marchán se nos pide encarecer la asistencia a los socios e invitar especialmente a todos los educadores.

VIDA ESTUDIANTIL

MAÑANA SE REPITEN LAS LOCAS NOCHES DEL SANTA LUCIA

Como ya lo hemos anunciado, mañana comienza la repetición de Las Locas Noches del Santa Lucía número extraordinario de las fiestas de primavera incorporado este año al programa por los estudiantes de ingeniería.

Esta repetición, solicitada por gran parte del público que quiere despedirse dignamente de la primavera, se llevará a efecto los días Sábado y Domingo de la presente semana y por los preparativos que se hacen promete alcanzar el brillo y esplendor de la fiesta original.

Bandas militares y orquestas especialmente seleccionadas ejecutarán un programa digno de esta fiesta de alegría y buen humor.

AJEDREZ

UN GESTO SIMPATICO

Entre los escaleristas de "La Nación" se recibió una solución del señor Luis O. Illanes, quien nos envió de a bordo del "Almirante Latorre" la primera solución buena del problema número 17.

Amos Burn hizo las averiguaciones del caso y se le informó que el señor Illanes era un distinguido teniente de Marina y con ese título lo hicimos figurar en nuestra Sección Ajedrez.

Hemos recibido del señor Illanes la siguiente carta:

"Talcahuano, 26 de Octubre de 1926.—Señor Amos Burn.—Muy señor mío: Esta tiene por principal objeto darle las gracias por la benevolencia que ha tenido para mi humilde persona al hacerme figurar en la Vida Social del primer diario de la Nación.

Yo no soy oficial, como usted cree; soy sargento, y he aprendido a jugar al ajedrez por casualidad. Juego con mis compañeros durante los momentos de descanso, porque comprendo que el ajedrez aporta muchos beneficios a quien lo estudia.

A usted no le importará que yo sea oficial o sargento; pero yo he considerado que no obraba con sinceridad al permitir que usted me tenga por oficial.

Si usted quiere hacer bajar algunos puntos a los escaleristas, le ofrezco problemas de cuatro jugadas, tan difíciles como el número 17. Si acepta, le puedo enviar uno en seguida.—(Firmado).—**Luis O. Illanes**".

Este gesto, revela el espíritu que anida en un ajedrecista.

¿Qué es mejor para el mal de estómago?

La mayoría de las dolencias estomacales, como indigestión, acedía, gases, dolor, acidez, etc., son causadas por un exceso de ácido en el estómago.

Los digestivos artificiales, como la pepsina, no están **indicados en esos casos y pueden causar mucho daño.** Pruébese echar a un lado todos los digestivos y trátese de neutralizar el ácido que ha descompuesto el estómago tomando dos pastillas de Magnesia Divina pura en un poco de agua. Esta dosis calma instantáneamente el estómago y hace desaparecer el dolor y el malestar, y la digestión de los alimentos se hace como lo manda la naturaleza. Para el rápido alivio de la acidez del estómago.

LA MAYORIA PREFIERE LA

MAGNESIA DIVINA

JABON

"PRIMROSE"

M. R.

DELICIOSAMENTE PERFUMADO, REFRESCA Y SUAVIZA EL CUTIS

TABLETAS

CAFIRINA RUBIO

LA MEJOR

Dolores de cabeza, neuralgias, grippe, reumatismo. En venta en todas las boticas del país en sobrecitos de una tableta.

Base: Acido acetil. salici., 0.55 y cafeina, 0.05.

ESTA NOCHE SE REUNE LA UECH EN SESION GENERAL

Esta noche a las 9 se reunirán los empleados particulares, socios de la Unión de los Empleados de Chile, en asamblea general extraordinaria, convocados por la comisión de la nueva junta ejecutiva, encargada de la reorganización del Consejo Administrativo de Santiago, por mandato del último Congreso, celebrado en Temuco.

Esta comisión, que ha venido reuniéndose con algunos miembros del Consejo de Santiago, llegó a la conclusión de citar a todos los socios y socias de la UECH a esta asamblea general, para exponerles el plan de trabajo que desarrollará la nueva Junta, hacerles saber el amplio espíritu de armonía y concordia de que están animados todos sus componentes y fijar la fecha en que se convocará a los empleados a elección de nuevo Consejo Administrativo.

Reina interés por asistir a la asamblea de esta noche, y el actual Consejo nos pide recomendar a los socios y delegados concurran en el mayor número posible, siendo puntuales en la hora de llegada.

—El próximo Domingo, de 5 a 8 de la noche, se llevará a efecto en la UECH un baile familiar, amenizado por una buena orquesta jazz-band.

El valor de las entradas es el de costumbre. Las señoritas socias pueden solicitar en la tesorería las tarjetas inivitación.

Cerca de cien millones de pesos producirá el remate de terrenos salitrales

SE DICTA EL DECRETO QUE FIJA EL DIA 29 DE DICIEMBRE PROXIMO PARA EFECTUAR LA SUBASTA

En la tarde de ayer se reunieron ante el Ministro de Hacienda los miembros de la comisión revisora de cateos, señores Enrique Brieba, José Rafael Echeverría y Leonardo Lira, el jefe de cateos de la Delegación Fiscal de Salitreras señor Carlos Barriga y el jefe de la Sección Salitres señor Undurraga. El Delegado Fiscal excusó su inasistencia.

Presentados los informes de la Comisión y Delegación, fueron consideradas por el señor Ministro todas las ideas, las cabidas y los mínimos propuestos, acordándose finalmente adoptar en todas sus partes las condiciones propuestas por la Comisión Revisora de Cateos.

Damos a continuación el salitre contenido en los lotes de terrenos y el precio por quintal métrico a que se abrirá la subasta:

Lote Pissis-Nebraska Norte:

20.044,690 quintales métricos de salitre a $ 1,142 moneda legal por quintal métrico.

Lote Pissis - Nebraska Norte Central:

18.736,330 quintales métricos de salitre a $ 1,081.

Lote Pissis-Nebraska Sur Central:

19.598,130 quintales métricos de salitre, a $ 1,099.

Lote Pissis-Nebraska Sur:

20.536.590 quintales métricos de salitre, a $ 1,130.

Lote Santiago:

1.256,730 quintales métricos de salitre, a $ 1.306.

Lote [illegible]

1.489,6[illegible]0 quintales métricos de salitre a $ 1,449.

Lote Agua Santa:

324,420 quintales métricos de salitre, a $ 1,171.

Lote Grutas:

4.530,510 quintales métricos de salitre, a $ 1,140.

Lote Cóndor:

284,220 quintales métricos de salitre, a $ 1,997.

Lote Vigo:

5.746,680 quintales métricos de salitre a $ 1,047.

Lote Coruña Poniente:

3.711,874 quintales métricos de salitre a $ 1,160.

Lote Coruña Oriente:

3.296,224 quintales métricos de salitre a $ 0,836.

Los dos lotes de Coruña se ofrecerán también en conjunto al precio de $ 1,060 por quintal métricos.

Se acordó la publicación inmediata de avisos en el país y en el extranjero anunciando el remate para el 29 de Diciembre próximo.

La IV y V sesiones del Congreso de Agronomía

Durante el día de ayer, el Congreso de Agronomía y Veterinaria celebró dos sesiones: una en la mañana de 10 a 12 y la otra en la tarde de 5.30 a 8. En ambas sesiones se continuó tratando de la enseñanza de la agricultura, dejándose terminado totalmente su estudio. La comisión encargada de informar sobre los trabajos referentes a dicha materia, debió desarrollar una labor intensa extraordinaria para poder cumplir con su cometido, celebrando sesiones permanentes durante estos dos últimos días.

La sesión de la mañana

Poco después de las 10 de la mañana se constituía la asamblea bajo la presidencia del señor Roberto Opazo y haciendo de secretarios los señores Luis Pray, Luis Bastidas y Eduardo Ramírez.

Nuevas escuelas agrícolas

Se siguió tratando de la cuestión enseñanza, abriéndose un interesante debate sobre el trabajo, presentado por el señor Francisco García, que demostraba la necesidad de establecer una Escuela Agrícola al sur del Bío-Bío. Por unanimidad se aprobó su conclusión.

La comisión informó sobre este trabajo completando su conclusión, declarando la necesidad de crear idénticos planteles en Punta Arenas y en las provincias del norte.

Una escuela Viti-Vinícola

Se conoce después de un trabajo del señor Carlos Videla, cuya conclusión, aceptada por unanimidad por la asamblea, pide se recomiende al Supremo Gobierno la creación de una escuela especial en donde se preparen especialistas competentes en todo lo que se refiera a la industria Viti-Vinícola. Dicho establecimiento debería disponer de grandes viñedos y de instalaciones importantes para hacer esta enseñanza de carácter intensivo y realmente práctico.

La enseñanza agrícola en el Ejército

El señor Baldomero Orellana, en un interesante trabajo referente a extensión agrícola, al igual que en otros países, se establezca en el ejército de nuestro país, la enseñanza de la agricultura. Sobre este tópico se abre un amplio debate, en el que toman parte numerosos asambleistas, en el que se manifiestan observaciones apoyando el proyecto del señor Orellana. Se hace notar, al respecto, las circunstancias que influyen para que, en la mayoría de los casos, los conscriptos venidos de los campos, renuncien a volver a ellos, para dedicarse a otras actividades. Se estima, entonces, necesario dar en los regimientos la enseñanza agrícola con el objeto de influir en el espíritu de estos individuos en cuanto se refiere a las labores del campo, dándoles a conocer, en forma novedosa y objetiva, las prácticas modernas de la agricultura.

La sesión de la tarde

A las cinco de la tarde, con buena concurrencia y bajo la presidencia del señor Salvador Izquierdo, se abrió la sesión.

Se consideró un trabajo del señor Jorge Jería, titulado "Representación de los alumnos en los Consejos de Enseñanza Agrícola", aprobándose su conclusión que dice:

"El Congreso de Agronomía y Veterinaria acuerda solicitar del Supremo Gobierno conceda la autorización necesaria para que los alumnos del Instituto Agronómico y de la Escuela de Medicina Veterinaria tengan representación directa o indirecta en los Consejos de Enseñanza Agrícola."

Formación del profesorado

La unanimidad de los congresales tuvo frases de elogio para el trabajo presentado por el señor Luis Acuña, profesor del Instituto Agronómico y que consideraba las condiciones que debe tener un verdadero maestro. estudiaba las condiciones actuales del profesorado y proponía medidas tendientes a hacer que los futuros profesores aportaran en forma amplia y efectiva todos los frutos que de ellos debe esperarse.

El trabajo del señor Acuña será especialmente editado en un folleto para ser difundido en todos los círculos educacionales.

El resto de la sesión de la tarde de ayer ocupó la discusión de otros trabajos que decían relación con la enseñanza del Instituto Agronómico, tales como "La Eximisión de exámenes", y "Algunas consideraciones tendientes a hacer más provechosa la enseñanza agronómica", ambos temas del señor Armando Dussaillant. Sobre estos temas hicieron uso de la palabra numerosos congresales.

Sobre la contratación de profesores extranjeros

Se acordó recomendar la contratación de profesores en el extranjero por no más de cinco años.

Las próximas sesiones

Hoy a las 10 de la mañana se reunirá nuevamente la asamblea. Para esta sesión se tiene la siguiente tabla:

1) El factor "Hombre en la Agricultura" por D. Julio Chacón.

2) "Los fines que debe contemplar la enseñanza en la economía agrícola" por D. Gustavo González.

3) Presentación de los alumnos de Veterinaria.

La septima sesión se celebrará esta tarde, a las 5.30.

La última sesión se celebrará esta tarde, a las 5 1|2

Las comisiones continúan activamente en la confección de sus respectivos informes.

La Comisión de Fomento dió ayer por terminada sus labores. Tiene terminado el informe que presentará a la asamblea.

La Comisión de Política Agraria. Se reunirá hoy, a las 11 de la mañana.

Comisión de Agricultura en general. Se reunirá a las 9 de la mañana. Tiene un vasto trabajo que desarrollar.

Comisión de Enseñanza. Terminará sus labores durante el día de hoy. Se reunirá mañana a las 9 de la mañana.

Las sesiones finales

Se realizarán el Sábado. La sesión de clausura se efectuará a las 5 de la tarde.

LA CONFRATERNIDAD FARMACEUTICA CHILENO-PARAGUAYA

Ayer se llevó a efecto en la Sociedad Farmacéutica de Chile la sesión destinada a recibir al presidente de la Sociedad Farmacéutica del Paraguay, don Pedro M. Rodríguez.

El señor Rodríguez fué presentado por el presidente de la institución chilena, don Rufino Concha, quien se refirió a la personalidad del visitante y a la importancia que esta visita tiene para el acercamiento de los vínculos de solidaridad y comprensión, que deben existir entre ambas entidades.

Contestó estas palabras el señor Rodríguez, e hizo presente que las agradecía.

Inmediatamente después, el señor Rodríguez dió lectura a un interesante trabajo sobre la legislación farmacéutica en los diversos países de Suramérica, y llegó a la conclusión que en todos ellos se considera que la farmacia debe ser exclusivamente para el farmacéutico.

El orador fué muy aplaudido al terminar su disertación.

CIGARRILLOS MONTERREY

$ 1.60

PRIMERA SELECCION HABANA

NO SE RENOVARA EL CONTRATO AL EXPERTO ADUANERO MR. HOWARD

A fines del año pasado, el Supremo Gobierno contrató por el plazo de un año los servicios de Mr. Findley Howard, miembro de la Comisión de Expertos que presidía el profesor Kemmerer en el ramo de Aduanas, a fin de que asesorado de los jefes de este servicio público, procediera a estudiar el sistema y propusiera las reformas que estimara adecuadas.

Ayer ha sido enviado por el Ministerio de Hacienda al Superintendente de Aduanas señor Marcos Walton, el siguiente oficio que se relaciona con aquel funcionario:

"Santiago, 28 de Octubre de 1926.—Se ha recibido en este Departamento el oficio de esa Superintendencia N.o 4,373, en el cual usted, por las consideraciones que consigna, recaba del Gobierno una resolución en el sentido de prorrogar por dos años el contrato de arrendamiento de servicios celebrado por el Fisco con el señor Findley Howard técnico aduanero que ha tenido a su cargo la redacción del proyecto de Ordenanza de Aduanas, de acuerdo con las recomendaciones de la Misión Kemmerer y que actualmente pende del estudio del Congreso Nacional.

Sobre este particular, debo manifestar a usted que el Gobierno acordó en Consejo de Gabinete, no renovar el aludido contrato de arrendamiento de servicios al expresado señor Howard en atención a la necesidad imperiosa de introducir el mayor número de economías en los gastos de la administración pública. Dios guarde a usted. **Lautaro Rozas.**—Al señor Superintendente de Aduanas".

LOS FUNCIONARIOS QUE INSPECCIONARAN LA CAJA DE RETIROS DE LOS FF. CC.

El Director interino de la Caja de Retiros y Previsión Social de los Ferrocarriles del Estado y miembro de la Comisión nombrada por el Gobierno para investigar los cargos formulados contra la Dirección y Consejo de dicha institución señor Arturo Morandé ha procedido a designar para cada servicio en que está dividida la Caja, un funcionario especial.

Así lo ha comunicado con fecha de ayer al Ministerio de Vías de Comunicación asignando a las personas que se indican, las siguientes funciones: El Departamento de Contabilidad y Control estará a cargo del Contador señor Francisco Cofré Silva; el Departamento de Previsión Social estará a cargo del Jefe de Sección don Moisés Merino F.; el Departamento de Retiros a cargo del Jefe de Sección don Aníbal Nolasco Barros; el Departamento Propiedades a cargo del Arquitecto señor Guillermo Grebe G.

El Jefe de Sección don Alfredo Arce desempeñará las funciones servidas hasta ayer por el Sub-Director de la Caja, en el carácter de Ayudante de la Dirección.

Estas designaciones no implican modificación en las rentas que actualmente perciben estos funcionarios en sus empleos en propiedad.

JABON DE REUTER

(Legítimo)

Ventas por Mayor: DAUBE Y Cía.

Valparaíso, Santiago, Concepción y Antofagasta

M. R.

A Precio de Fábrica

PIDA POR TELEFONO 1890

PANIMAVIDA
JAHUEL
VITAL APOQUINDO
GINGER ALE
SIDRA PAPAYA
JUGO DE UVA
CERVEZA
BILZ
VINOS EN CHUICOS

— A —

ALFREDO BLANCHARD

CALLE LA BOLSA 33

EL DERECHO A LAS BOTELLAS

La partida 1530 del arancel aduanero grava las botellas con 13 centavos el kilo bruto, y se pretende subir este derecho a 21 centavos.

No se hace distinción alguna del fin o el uso que van a tener esas botellas, de suerte que quedan afectadas todas las que se internen en el país, cualquiera que sea el objeto a que están destinadas.

Se comprende que se trata de dar a la industria del vidrio establecida en el país un mayor margen de ganancias; pero esto debe hacerse sin perjudicar a otras industrias más importantes en las que hay invertidos más de cien millones de pesos.

Con esta alza de gravámen queda afectada seriamente la industria de la cerveza, como pasamos a demostrarlo.

Esta bebida, en su procedimiento de elaboración, debe ser sometida, después de embotellada y tapada, a la pasteurización, hasta una temperatura de 75 a 80 gramos centígrados.

La botella nacional, probablemente por defectos de la materia prima (arena blanca), no resiste tan bien esa temperatura, como pasa con la botella traída del extranjero.

Por consiguiente, si no se quiere gravar más aún a la industria cervecera, se hace necesario establecer una distinción o diferencia relacionada con la botella especial que ella usa.

Debe tomarse en cuenta que el valor de la pérdida en la pasteurización de la cerveza no está representado solamente por el valor intrínseco del referido envase.

Hay que agregarle la pérdida del líquido embotellado, la tapa corona, la mano de obra del operario encargado de lavar, llenar y tapar la botella.

Todos estos factores representan más o menos 38 centavos por botella grande, que encarecen el valor del producto.

Ahora bien, si se toma en cuenta el hecho de que la botella nacional sufre una merma de 4, 5 y 6 por ciento y que en la importada no alcanza al uno por ciento, se ve con toda claridad la razón de hacer la clasificación que insinuamos.

Es decir, **lo que pedimos** sencillamente es que se mantenga el actual arancel para la botella cervecera.

Confiamos en el criterio recto y sereno de los miembros de la Comisión Revisora, de que han de acceder a esta justísima insinuación.

Buena y loable es la protección de una industria nacional, pero a condición de que no se irrogue grave daño a otra industria igualmente nacional.

Como en el caso del alza del derecho al oblón, el argumento de la cuantía del impuesto no es justificado. El alza es moderada; pero el efecto en la producción es considerable, por la cantidad sobre la cual recae.

Y para el Fisco las entradas no se incrementan en forma apreciable. Salen de apuro las arcas fiscales con aumentar en 8 centavos el kilo bruto de las botellas. En cambio, esos ocho centavos, en el conjunto de la industria, significan muchos miles de pesos.

En el caso de que tratamos no queda siquiera el argumento de la protección a la industria nacional, a que nos hemos referido, porque existe una circunstancia especial que conviene que conozca la Comisión Revisora.

La Compañía de Cervecerías Unidas, es dueña de la cuarta parte del capital de la Sociedad Fábrica Nacional de Vidrios.

De modo que por este capítulo podría tener interés en el alza de los derechos aduaneros para todos los artículos de vidrio, pues lo que pagaría de más como internadora de botellas, lo ganaría como accionista de la fábrica.

Por un alto concepto de lo que debe ser la verdadera protección a la industria nacional, obliga a prescindir de esta consideración, para no pensar sino en lo fundamental: no conviene arruinar a una industria nacional para proteger a otra industria nacional.

Esta es la norma que seguramente habrá de inspirar todos los actos de la Comisión Revisora de Arancel Aduanero.

C. C.

No es cuestión de dinero

. . . sino de decisión el arreglo de un hogar . . . Y, ahora, más que nunca, sabiendo que

Gath & Chaves

REALIZA a precios INVEROSIMILES sus mejores surtidos de

ALFOMBRAS, TAPICES Y PAPELES PINTADOS

Para muestra, aquí van algunas ofertas:

Artículo	Precio
30 Metros Madras de seda, valía $ 42, ahora . . . . $	12.50
35 Metros Madras de seda, el metro valía $ 30, ahora. . $	9.50
50 Metros tapiz de seda, el metro valía $ 75, ahora. . . $	22.50
17 Metros camino alfombra para escala, el metro, antes $ 56, ahora. . . . . . . $	22.50
1 Alfombra Wilton de 270x340, antes $ 920, ahora. . . . $	450.00
23 Metros camino para escala, el metro valía $ 68, ahora. $	22.50
19 Metros camino para escala, el metro valía $ 50, ahora $	19.50
1 Alfombra Axminster de 205 por 280, valía $ 1,065, ahora	550.00
1 Carpeta de felpa azul de 3 metros, antes $ 355, ahora $	249.00
3 Alfombras Axminster 270 por 340, $ 885, ahora. . . . . $	450.00
1 Alfombra Axminster 225 por 270, antes $ 612, ahora. $	300.00
1 Alfombra Axminster 275 por 320, antes $ 1,080, ahora $	595.00
1 Alfombra Axminster 275 por 320, antes $ 830, ahora. $	450.00
1 Alfombra Axminster 220 por 360, antes $ 540, ahora. $	295.00
1 Alfombra Axminster 220 por 360, antes $ 918, ahora. $	495.00
2 Alfombras Axminster 185 por 220, antes $ 540, ahora. $	295.00

DESPUES DE LAS 12.45 DE MAÑANA

. . . ya será tarde para aprovechar las magníficas oportunidades que

GATH & CHAVES

presenta en millares de artículos de la mejor calidad y a un solo precio:

$ 1.00

Compre, pues, durante el día de hoy y en las 4 horas de mañana.

BOLSA DE COMERCIO

MOVIMIENTO

De muy reducido interés que el número de conformes anotados ayer en acciones en el Mercado de Valores.

En Bonos se adjudicaron 508,900 nominales.

Los precios continuaron flojos con pequeñas alternativas.

A la clausura de las 4 1|2 los papeles afirmaron subiendo algunos estañíferos.

SUBIERON

BONOS: Caja 8-1|2 de 94 1|8 a 94 1|2; Caja 8-1, de 95 7|8 a 96 1|2; Hipotecario 8-1, de 92 a 92 1|2.

INDUSTRIALES: Laboratorio, de 81 a 82.

MINERAS: Cerro Grande, de 41 a 42; Morococala, de 41 a 41 1|4; Oploca, de 123 a 125; Patiño, de 268 1|2 a 270; Tocopilla, de 79 a 79 1|2.

BAJARON

BONOS: Caja 7-1, de 89 1|2 a 89.

BANCOS: Chile, de 200 a 199 1|2.

SALITRERAS: Loa, de 32 a 30; Lautaro, Port., de 140 a 135; Nominativos, de 135 a 130. Perfetti, de 3 1|2 a 3.

INDUSTRIALES: Cervecerías, de 56 1|2 a 56; Refin. Viñas, de 27 a 26 3|4.

MINERAS: Caylloma, de 3 1|4 a 3 1|8; Colquiri, de 6 3|4 a 6 5|8; Máfil, de 18 a 17; Garcí-Mendoza, de 4 1|2 a 4; Huanillos, de 2 1|4 a 2; San Vicente, de 15 a 14 1|4.

OPERACIONES EFECTUADAS AYER

PRIMERA RUEDA

71000 Hip. 8-1, 92 1|4.
210 Banco Chile, 199 1|2.
4 Id. id., 200.
200 Id. Nacional, 68.
200 Gas, 55.
100 Tejidos S., 100.
100 Laboratorio, 82.
100 Lautaro Port., 135.
100 Caylloma, Nov. 11, 3 1|8.
200 Tocopilla, Nov. 11, 79 1|2.
200 Minera, Nov. 11, 16.
500 Kala Uyu, Nov. 11, 7.
100 Morococala, Nov. 11, 40 5|8.
100 Id. Nov. 25, 40 3|4.
500 Kala Uyu, Nov. 25, 7.

SEGUNDA RUEDA

63500 Caja 8-1|2, 94 1|4.
95400 id. 8-1, 96 1|2.
6000 Hip. 8-1, 915|16, 92 3|4.
5000 Id. id., 921, 92 3|4.
65000 Id. id., 92 1|4.
20 Gas, 55.
203000 Id. id., 92 1|2.
109 Bco. Chile, 199 1|2.
400 Oruro, Nov. 25, 31.

OPERACIONES EFECTUADAS EN VALPARAISO

PRIMERA RUEDA

100 Patiño, Nov. 25, 269.
100 Cervecerías, 56.
100 Tocopilla, Nov. 11, 79.

CAMBIO

Vendedor 39.61
Comprador. 39.59

SEGUNDA RUEDA

4000 £ Nov. 16, 39.59.
400 Vicente, Nov. 25, 14 1|4.
115000 Hip. 81, 92 1|4.
5000 £, Nov. 16, 39.58.
2000 Id. Nov. 2, 9.55.

CAMBIO

Vendedor.. ... ... 39.55
Comprador 39.54

CIGARRILLOS CABECEADOS
ORO
M R
PAPEL MAIZ
CORRIENTES 20 cts
ESPECIALES 40 cts

Cotizaciones de metales

Cablegrama sobre cotización de los metales correspondientes a ayer:
Estaño: £ 303.15.0 al contado y 300.0.0 a plazo.
Bajó: 2.15.0 al contado y 2.5.0 a plazo.
Cobre Standard: £ 58.5.0 al contado y 59.2.6 a plazo.
Bajó: 0.5.0 al contado y 0.5.0 a plazo.
Plata: d. 24 15|16.
Subió: 1|8.

CAMBIO

TIPO DE VENDEDOR

COMERCIAL.. . . . . $ 39.56

1 PESO PAPEL VALE 61|16

BANCO LONDRES Y AMERICA DEL SUD LTD.

(Antes Banco de Londres y Rio de la Plata Ldo.)

Cambio sobre el Exterior

PLAZA	90 D. V.	Vista
Londres . .	39.70	40.20
París. . .	25 1|8	25 3|4
Amberes.	22.70	23.00
New York	8.21	8.28
España .		1.25 3|4
Italia. . .		35.00
Brasil . .		40.20
Uruguay.		8.44
Argentina		3.38
Holanda . .		3.31 3|4
Suiza . . .		1.60
Siria. . . .		40.20
Portugal. .		40.20
Panamá . .		40.20
Perú. . . .		40.20

SOCIEDAD NACIONAL DE BUQUES Y MADERAS

PRECIO EN SANTIAGO DE MADERA Y MATERIAL DE CONSTRUCCIONES

Roble pellín.—De 4 1|2 a 5 varas, el pie cuadrado, $ 0.32.
Roble pellín.—De 5 y 6 varas, el pie cuadrado, a $ 0.35.
Roble pellín.—De 6 y 7 metros, el pie cuadrado, $ 0.42.
Poste redondo para cierro, de roble, cada uno, $ 1.60.
Rodrigones para viña, de roble, cada uno, $ 0.55.
Raulí en bruto, de 1 y 2 clases, la pulgada, $ 6.80.
Lingue en bruto, de 1 y 2 clases, la pulgada, $ 6.30.
Laurel en bruto, de 1 y 2 clases, la pulgada, $ 4.30.
Raulí en bruto, de 3.a clase, la pulgada, $ 3.80.
Lingue en bruto, de 3.a clase, la pulgada, $ 4.
Laurel en bruto, de 3.a clase, la pulgada, $ 3.20.
Pino oregón, hasta 6" y 12", hasta 32", el pie, $ 0.90.
Pino oregón, hasta 8" x 8" hasta 32", el pie, $ 0.95.
Pino araucaria hasta 6" x 6", hasta 20", el pie, $ 0.50.
Pino araucaria, mayor, de pie cuadrado, $ 0.50.

Tablas de álamo, de 1|2" x 5" a 6", la pieza, en bruto, $ 1.
Tablas de álamo, de 3|4 x 6", a 7", la pieza en bruto, $ 1.60.
Tablas de álamo de 1" x 7" a 8", la pieza en bruto, $ 2.40.
Tapas de |4", la carga, 3 piezas $ 5.
Tapas de 3|4", la carga, 3 piezas $ 6.
Tejuelas raulí, de 4", 5" y 6", el paquete de (1.30 mts. 2), $ 7.50.
Cemento Mons. barril, $ 37.50.
Pintura de Olsina, de agua, el kilo, $ 3.50.
Carmonileum, pintura especial para madera, litro $ 2.10.

NOTICIAS DE INTERES COMERCIAL

FUSION DE FIRMAS COMERCIALES BRITANICAS

Ha despertado enorme interés, muy especialmente en los centros comerciales de Inglaterra, el anuncio de la amalgamación de las firmas Brunner, Mond y Cía., Nobel Industria, British Stuff Corporation y United Alkali Co.

El director de una de las citadas firmas de industria química ha sido interrogado con respecto al alcance de dicha amalgamación, manifestando que están muy bien encaminadas las negociaciones tendientes a la formación de esta nueva gran compañía, mediante la adquisición, por operaciones de intercambio, de las acciones de esas firmas.

Añadió que los directores de las respectivas compañías han aprobado los planes pertinentes, aceptando el proyecto cuyos detalles quedarán arreglados de un momento a otro sobre las bases ya convenidas.

El capital de las mencionadas compañías unidas gira alrededor de 38 millones de libras esterlinas.

COMERCIO EXTERNO DE ALEMANIA

El balance comercial de Alemania correspondiente al mes de Setiembre pasado, vuelve a acusar un saldo en favor.

Las exportaciones superaron a las importaciones en 2.000,000 de marcos.

El saldo favorable se debe a la reducción de las importaciones que representan la respetable suma de marcos 823.000,000 que han disminuído en 97.000,000, figurando el trigo con 54.000,000 de marcos.

El Reichsbank retiró uno de aquellos depósitos hechos en el extranjero después de la inflación para garantir la estabilidad del marco, que ahora ya no son necesarios.

LAS QUIEBRAS EN HOLANDA

Los quebrantos comerciales habidos en los Países Bajos desde los meses de Enero hasta Setiembre inclusive de este año se elevaron a 2,971 contra 3,305 que fueron los habidos en el mismo período del año anterior.

LA INDUSTRIA MUNDIAL DE HIERRO

El señor E. H. Gary, de la United States Steel Corporation, en un discurso pronunciado se refirió a la posibilidad de la formación de un concordato entre los fabricantes de hierro de Europa y de los Estados Unidos, e hizo entrever la convocación de una conferencia internacional de hierro, a fin de que los principales industriales del mundo se pongan de acuerdo acerca de la producción y exportación de dicho producto.

Expuso la opinión de que sería eliminada la barrera legal de la Unión en lo que respecta a la fijación de los precios del artículo.

LOS ARTICULOS ALIMENTICIOS EN ESPAÑA

Las estadísticas oficiales que acaban de publicarse en Madrid señalan que los precios de las sustancias alimenticias en este país, con relación al año anterior, han experimentado un aumento de 3 puntos y que los precios de los materiales industriales, también con relación al año precedente, experimentaron un aumento de 12 punto.

De acuerdo con esos datos oficiales se desprende que experimentaron una baja los precios de los textiles, cueros y materiales de construcción.

PRECIOS DE COMPRADOR O VENDEDOR AL TERMINAR LAS RUEDAS

TITULO	COMPRADOR Cantid.	COMPRADOR Precio	VENDEDOR Cantid.	VENDEDOR Precio
BONOS				
Caja 8-1.	22000	96 1/2	10000	96 5/8
Caja 8-1|2.	37000	94 1/4	30000	94 1/2
Caja 7-1.			900000	89
Caja 6-1.	10000	90		
Hip. 8-1.	10000	92 1/2	20000	92 3/4
Hip. 7-1.	10000	82		
Garant. 8.	8000	26		
Electr. Ind.	100	35		
Dic. 8.	30000	79		
BANCOS				
Chile.			100	199 1/2
Hip. de Chile. . . .	5	605		
Nacional.	100	67		
MINERAS				
Carolina.			500	7
Colquiri Nov. 25. . .	200	6 1/2	200	7
Condoriaco	500	1 1/4		
C. Grande Nov. 11. .	100	41		
Chacaltaya id. 25. .	300	5 3/4		
Disputada id. . . .	100	14 3/4		
Higuera.	500	1 3/4		
Kumurana.	400	1 1/2		
Kelluani Nov. 25 . .	100	4 1/4		
Kala Uyu id. 11. .	500	6 3/4	100	7
Máfil.			200	17
Minera.			200	16
Morococala Nov. 25 .	200	40 3/4	200	41
Onix id. 11.			100	10
Oplocas id.	100	122		
Oruro id. 25. . . .	100	31		
Patiño id.	100	268 1/2	200	270
Santo Cristo.	700	1		
San Vicente.	500	13 1/2		
Tocopilla Nov. 11. .	100	79		
SALITRERAS				
Galicia.			100	19
GANADERAS				
Fuego.	100	149		
Gente Grande. . . .	100	48	100	50
INDUSTRIALES				
Cemento Melón . . .	100	44 3/4		
Electr. Ind.	100	48	200	48 1/2
Gas.			20	55
Viñas.			500	26 3/4
Tabacos.	100	80		
T. El Salto.			100	100
Laboratorio	100	82		
Env. y Enlozados. .	100	7 1/4		
Funicular.	50	18	20	20
Volcán.	100	31		
Paños Tomé. . . .			20	38
CIERRE A LAS 4.30 P. M.				
Cambio.		39.54		39.55
Colquiri transac. .		6 5/8		
Oruro Nov. 25. . . .		31		
C. Grande id. . . .		42		
Morococala id. . . .		41 1/4		
Tocopilla trans. id. 11		79 1/2		
Patiño id. id. . .		270		
Oploca id 25. . . .		125		

Revista semanal de Abarrotes y Frutos del País de Fonck & Cía.

LOS PRECIOS SE ENTIENDEN PUESTOS EN SANTIAGO

Aceite Betus, c|u. 12 botellas, cajón $ 92.
Aceite de linaza, importado Electra, con 19 kilos neto, tarro $ 80.
Aceite de olivo Bau, 1|10 cajón, $ 190.

Aceite Soya, en tambores galvanizados de 200 kilos neto, kilo $ 3.45.
Aceite de linaza Wilson, tarro $ 45.
Aceite de linaza Jockey, tarro 55.
Aguarrás nacional, Favorita, cajón $ 48.
Almendras dulces sin cáscaras, kilo $ 9.50.
Alpiste importado, kilo $ 1.20.
Arroz italiano 3 A., quintal, $ 55.
Arroz tipo Sublime Glacé, quintal $ 76.
Azúcar granulada, tipo Sindicato, kilo, $ 0.86.
Azul fino a granel para lavanderas, cajón 10 kilos neto, kilo, $ 4.20.
Bacalao importado Rey del Mar, latas, cada una cinco kilos, los 40 kilos $ 250.
Bacalao noruego con espinas, fardo, c|u. 4 farditos, kilo $ 4.20.
Betún Famos, amarillo, N.o 3, gruesa $ 50.
Bolitas de piedra patente, saquito, c|u. 40 saquitos a 400 bolitas saquito, $ 3.30.
Café Brasil corriente Fonck tostado, quintal $ 170.
Café Brasil corriente Fonck tostado, kilo $ 5.20.
Café Brasil regular Fonck crudo, quintal $ 175.
Café Brasil regular Fonck tostado, $ 5.30.
Café Brasil tipo Guayaquil Fonck crudo, quintal $ 185.
Café Brasil tipo Guayaquil N.o 42, tostado, kilo $ 5.60.
Café Brasil tipo Superior Fonck crudo, quintal $ 195.
Café Brasil tipo Superior Fonck tostado, kilo $ 5.80.
Café Brasil tipo Superior extra Fonck crudo, quintal $ 215.
Café Brasil, tipo Superior extra Fonck tostado, kilo $ 6.60.
Café Brasil Caracol Fonck crudo, quintal $ 250.
Café Brasil Caracol Fonck tostado, kilo $ 8.
Café Centro-América Desola N.o 39 crudo, quintal $ 300.
Café Centro-América Desola N.o 39 tostado, kilo $ 8.60.
Café Guayaquil de primera, crudo, quintal $ 195.
Café Guayaquil de primera, tostado, kilo $ 6.
Café Perú lavado corriente, crudo, quintal $ 270.
Café Perú lavado corriente, tostado, kilo $ 7.80.
Café Perú lavado superior, crudo, quintal $ 280.
Café Perú lavado superior, tostado, kilo $ 8.
Café Perú lavado Caracolillo de primera, crudo, quintal $ 325.
Café Perú lavado Caracolillo de primera, tostado, kilo $ 9.20.
Café de Higos Berestesky, en cajones de 200 paquetes, cajón $ 25.
Café de malta La Guayaquileña, c|u. 96 paquetes a 100 gramos, Paquete $ 0.12 1|2.
Carburo de calcio noruego c|u. 100 kilos neto, tarro $ 80.
Carros transporte a motor Blitz, c|u. $ 3,950.
Cáscara de cacao, harneada, quintal $ 42 y 40.
Chancaca oscura Pacasmayo, quintal $ 45.
Chancaca rubia de Tacna, quintal $ 58.
Chocolate Menier en paquetes de 1|4, 1|2 libra, $ 4.
Chuño alemán superior, quintal $ 85.
Clavos alambre 1|2x13 c|u. 40 kilos neto, cajón $ 80.
Clavos alambre 1x16, c|u. 40 kilos neto, cajón, $ 65.
Clavos alambre 1 1|2x14, c|u. 40 kilos neto cajón $ 51.
Clavos alambre 1 3|4x13, c|u. 40 kilos neto, cajón $ 40.
Clavos alambre 2x12, c|u. 40 kilos neto, cajón $ 40.
Clavos alambre 2 1|2x11, c|u. 40 kilos neto, cajón $ 40.
Clavos alambre 3 1|2x9, 40 kilos neto, cajón $ 40.
Clavos alambre 3 1|2x9, c|u. 40 kilos neto, cajón $ 40.
Clavos alambre 4x8, c|u. 40 kilos neto, cajón $ 40.
Clavos cortados Estrella en barriles de 40 kilos neto, barril $ 39.
Clavos de color fardos con 38 kilos bruto, kilo $ 12.
Coco rallado fino cajón c|u. 59 kilos neto, quintal $ 185.
Cominos Malta, kilo $ 4.40.

CONSERVAS

Aceitunas al natural Oso, cajón $ 98.
Alcaparras francesas en vinagre a 380 gramos, frasco $ 6.20.
Arvejitas corrientes Tigre, cajón $ 34.
Arvejitas finas El Tigre, cajón $ 38.
Arvejitas muy finas Oso, 48x500 gramos, cajón $ 58.
Tonno en aceite lata redonda de 100|100 gramos, lata $ 1.80.
Choritos al natural Ditzel, cajón $ 43.
Cholgas al natural Isleña, cajón $ 48.
Cholgas al natural Ditzel, cajón $ 48.
Ciruelas al jugo La Cisterna, cajón $ 40.
Damasco al jugo Lerotra, cajón $ 56.
Damascos al jugo El Tigre, cajón $ 56.
Duraznos al jugo blancos corrientes Independencia, cajón $ 53.
Duraznos al jugo blancos para banquetes, Tigre, cajón $ 53.
Duraznos al jugo amarillos corrientes Tigre, cajón $ 54.
Duraznos al jugo amarillos para banquete, Tigre cajón $ 55.
Duraznos al jugo amarillos corrientes Independencia, cajón $ 55.
Duraznos al jugo amarillos zaragosos, Tigre, cajón $ 56.
Erizos al natural Ojeda, cajón $ 50.
Espárragos regulares Oso, 24x1,000 gramos, cajón $ 98.
Espárragos cortados Oso, 24x650 gramos, cajón $ 58.
Espárragos enteros blancos cortos Rubio, 24x850 gramos, cajón $ 75.
Cabecitas verdes de espárragos Rubio 24x650 gramos, cajón $ 45.
Frutas surtidas al jugo Oso, cajón $ 59.
Frutas surtidas en almíbar Oso, cajón $ 78.
Guindas al jugo Independencia, cajón $ 58.
Habas al natural Oso, cajón $ 32.
Mermelada de frutillas El Lorito, cajón $ 90.
Mermelada surtida extra-fina El Lorito, cajón $ 90.
Ostiones al natural de Tongoy 48x360 gramos, cajón $ 100.
Pasta de tomates, quintal $ 30.
Pimientos morrones Oso a 250 gramos, lata, $ 1.20.
Piñas al jugo Independencia, docena, $ 26.
Porotitos enteros Pentke, 48x460 gramos, cajón $ 26.
Robalos al natural Ojeda, cajón $ 40.
Salsa de tomates La Cistrena 48x250 gramos, cajón $ 13.50.
Tomates al natural La Cisterna, $ 28.
Tomates al natural El Tigre, cajón $ 28.
Flores de tilo, kilo $ 6.
Fósforos importados Sol, caja grande gruesa, $ 15.50.
Frejoles bayos regulares, nuevos, 100 kilos $ 105.
Frejoles Pallares nuevos, 100 kilos $ 89 y 85.
Frejoles Coscorrones blancos, nuevos, 100 kilos $ 100 y 95.
Grasa argentina Adela, lata, cada una 20 kilos, quintal $ 120.
Grasa argentina Adela, jaba, cada una 10 latas a 2 1|2 kilos, quintal $ 152.
Grasa sebo refinado de gordura, lata, cada una 40 libras, quintal $ 114.
Harina Santa Margarita, quinta, $ 38.50.
Harina San Carlos, quintal $ 38.50.
Harina de maíz, San Miguel, paquete $ 0.30.
Higos secos nuevos, 100 kilos, $ 98.
Hilo carta en madejas de 1 libra, quintal $ 180.
Hilo cincha en madejas de media libra, quintal $ 250.
Jabón Marsella, cajón, cada uno 114 panes, sin cajitas, pan $ 0.85.
Jabón Delight, cajón, cada uno 144 barras dobles en vajitas, barra $ 0.73.
Jabón Piramid, cajón, cada uno 144 barras dobles, en cajitas, barra $ 0.62.
Jabón Piramid, cajón, cada uno 172 barras dobles en papel, barra $ 0.62.
Jabón Economical, cajón, cada uno 196 panes, sin cajitas, pan $ 0.53.
Jabón azul vetado El Caballito, de 94 barras, cajón $ 72.
Jabón azul vetado El Caballito, de 120 panes, cajón $ 68.
Jabón azul vetado El Caballito, de 235 panes, cajón $ 72.
Jabón azul vetado El Caballito, de 240 panes, cajón $ 68.
Jabón azul vetado El Caballito, de 470 panes, cajón $ 72.
Jabón inglés Golden Soap, cada uno 144 panes dobles, cajón $ 85.
Jarcias del país, de 1|2", quintal $ 145.
Jarcias del país de 3|4" hasta 3", quintal $ 140.
Jamones ahumados, kilo $ 5.
Vermouth Cinzano, cajón $ 74.
Manteca de chancho de primera clase, quintal $ 210.
Máquina para hacer café, "Cona", para dos tazas, cada una $ 45.
Máquina para hacer café, "Cona", para 4 tazas, cada una $ 55.
Máquina para hacer café "Cona", para 8 tazas, cada una $ 65.
Munición, cajón, cada uno 6 saquitos a 1 arroba de todos tamaños, quintal $ 135.
Nueces nuevas, kilo $ 160.
Nuez moscada, kilo $ 18.
Oblón para panaderos, cajón cada uno 100 paquetes, a 1 libra, paquete $ 3.
Papel imprenta, fardos, cada uno 10 resmas a 19 kilos, resma $ 18.
Papel imprenta chico tamaño hoja estraza, fardo $ 31.
Papel mercería rayado, fardo, cada uno 10 resmas a 250 pliegos, resma $ 22.
Papel mercería liso, fardo, cada uno 10 resmas a 250 pliegos, resma $ 21.
Papel Sulfite nacional, fardo $ 34.50.
Papel volantín, fardo, cada uno 25 resmas, a 200 pliegos, resma $ 6.50.
Pasas rosadas sin palos, kilo $ 3.80.
Pimentón cáscara importado Hortensia, lata cada una 10 kilos, lata $ 58.
Pimentón cáscara nacional, cajón cada uno 4 latas a 10 kilos, lata $ 40.
Pimentón molido picante nacional, cajón cada uno 4 latas a 10 kilos, lata $ 40.
Pimienta negra entera, kilo $ 8.30.
Queso Reggianito, kilo $ 9.
Sal fina La Princesita, bultos cada uno 76 saquitos a 1 kilo, saquito $ 0.60.
Sal fina La Princesita, bultos cada uno 36 saquitos a 2 kilos, saquito $ 1.10.
Sal fina La Princesita, bultos cada uno 300 saquitos a 230 gramos, saquito $ 0.15.
Salfina La Princesita, cajón cada uno 24 frascos, cajón $ 43.
Sal fina Llave, cajón, cada uno 4 docenas, docena $ 24.
Salmón colorado Sailor, docena $ 52.
Salmón rosado Q. Q., cajón $ 94.
Sardinas en aceinte Madrugada, 140 gramos, cajón $ 69.
Sardinas en aceite Saba 190|200 gramos, cajón. $ 86.
Sardinas en aceite francesas, de 500|520 gramos, lata, $ 4.80.
Soda cristalizada, cajón, cada uno 40 kilos netos, cajón $ 9.
Té a granel Ceylon Orange Pekoe, cada uno 50 libras, libra $ 6.40.
Té a granel India Pekoe N.o 3, cajón con 40 libras, libra $ 5.
Té Superior en paquetes de media libra, libra $ 8.30.
Té Superior en paquetes de 1|4 libra, libra $ 8.30.
Termómetros maximal Uebe, pieza $ 3.
Polenta flor especial en caso blanco, quintal $ 75.
Vainilla negra Tahití, kilo $ 140.
Yerba fina David N.o 6, puesto San Antonio, arroba $ 43.
Puesto Santiago, arroba $ 44.
Yerba gruesa, Teresita, arroba $ 86.

MATADERO PUBLICO

Los corrales de este establecimiento encerraron ayer el siguiente ganado para la venta de hoy:

Ganado mayor		Ganado menor	
Bueyes. . .	44	Corderos. .	870
Novillos . .	198	Cerdos. . .	137
Vacas. . . .	99	Cabros. . .	—
Q. vivos . .	66	Terneros. .	40
Id. en vara .	10		
Total. . . .	417	Total . . .	1047

PRECIOS DE LAS CARNES POR KILOS

Ayer se fijó el siguiente precio para la venta de hoy:

Carne de buey, 1.a	1.85	a	1.95
Id. de 2.a	1.60	a	1.70
Id. de 3.a	1.00	a	1.50
Carne de novillo, 1.a	1.85	a	1.95
Id. de 2.a	1.60	a	1.70
Id. de 3.a..	1.00	a	1.50
Carne de vaca, 1.a.	1.85	a	1.95
Id. de 2.a..	1.60	a	1.70
Id. de 3.a..	1.00	a	1.50
Carne de cordero, 1.a	2.50	a	2.60
Id. de 2.a..	2.20	a	2.40
Id. de 3.a..	1.80	a	2.00
Carne de oveja, 1.a	1.80	a	2.00
Id. de 2.a..	1.40	a	1.60
Id. de 3.a..	0.80	a	1.20
Carne de cerdo, 1.a	2.00	a	2.20
Id. de 2.a	1.70	a	1.90
Id. de 3.a..	1.20	a	1.60
Grasa en rama . . .	1.60		
Sebo de ovejuno. .	1.00	a	1.20
Cuero de buey. . .	1.60		
Cuero de novillo. . .	1.60		
Cuero de vaca. . . .	1.70		
Cuero de ternero. .	3.00		
Cuero de ovejuno. .	80.00	a	140

MOVIMIENTO HABIDO EN 28 DE OCTUBRE DE 1926

CORTE SUPREMA

El tribunal se ocupó de los acuerdos.

Falladas de acuerdo:

Prudencio Asenjo con Comuneros fundo Maipué, sin lugar forma; redactor, señor Astorquiza.

Lino Hernández, con Junta de Beneficencia de La Serena, sin lugar fondo;

Redactor, señor Alzérreca.

Borrador de sentencia:

El señor Astorquiza entregó en l causa de Bergoeing con Cabrolie

Exámen de abogados:

Fueron aprobados y prestaron juramento legal los señores cuya memorias se expresan:

Don Oscar Pinochet Contreras y Don Ramiro Méndez Brañas.

CORTE DE APELACIONES

1.a Sala

Relator, señor González Campos

1. Ramón Quevedo con Fisco, sin tribunal.
2. González Hnos., con Celia Venegas, confirmada.
4. Custodio Poblete con Froilán Sandoval y otros, confirmada con declaración.
5 Ramón Villela con Mercedes Valenzuela, confirmada con declaración.

La N.o 2 suspendida y las demás no vistas.

Alegatos:

Don Franklin Otero con don Amadeo Gianini en la 5.a.

Falladas en cuenta:

Don Luis García con don Rafael Peni, desierta.

José Luis García con Abraham Núñez, desierta.

Salamé Hnos., con Antonio Bastense, desierta.

Falladas de menor cuantía:

Armando de Ramón con Teodoro Gálvez, revocada.

Manuel Figueroa con Isabel y Beatriz Berger, revocada.

2.a Sala

Relator señor Sans

E. Valenzuela con J. Tonkin Th., acuerdo.

2. F. Calderón con Fisco, alegatos pendientes.

No vistas las demás.

Agregada:

Contra G. Sanfuentes. Trámite.

Fallada de acuerdo:

F. Thumm con Municipalidad de Santiago.

I. Brewn con José Más.

I. Brewn con José Más.

Alegaron:

En la 1, don Eugenio Ortúzar con don Raimundo del Río.

En la 2 don Julio Piwonka con don Pedro N. Montenegro.

3.a Sala

Relator, señor Bernales

1. Alberto Figini, su sucesión, con Banco de Tacna, revocada;
2. Alberto Figini, su sucesión, con Banco de Tacna, confirmada.
3. Laura Bacciarini con Juan José Lizana, trámite.
4. Pedro Pulgar Melgarejo con Antonio Sánchez, confirmada con declaración.
8. Nazario Chacón del Campo con Manuel López R., desistida.

La N.o 15 en trámite y las demás no vistas.

Alegaron:

Don Alfredo Moreno con don Osvaldo Fuenzalida, en las N.os 1 y 2.

Don Manuel Cabezón Díaz, confirmando en la 4.a.

Falladas de acuerdo:

Municipalidad de Santiago con Cordero y de la Fuente.

Contra Federico Helffman.

Edelmira Godoy G. con Carlos Gutiérrez.

4.a Sala

Relator, señor Ortúzar

1. Contra A. Guerra, aprobada y revocada.
2. Contra J. Koster, confirmada.
3. Contra P. Galdsak, aprobada.
4. Contra J. Muñoz, aprobada.
5. Contra V. Reinaldi, confirmada.
6 Contra A. Mazonet, acuerdo.
7. Contra A. Briceño, acuerdo.
8. Contra O. Munita, mal anunciada.
9. Contra E. Herrera, aprobada.
10. Contra M. Fuentes, aprobada.
11. Contra C. Blin, aprobada con declaración.
12. Contra A. Martínez, acuerdo.
13. Contra C. Peña, trámite.
14. Contra E. Castro, aprobada.
15. Contra E. Forestier, aprobada.
16. Eximisión militar de J. Barahona, aprobada.
17. Sumario por muerte de J. y G. Pérez, aprobada.
18. Sumario por muerte de R. Ga rrido, suspendidos efectos.
19. Sumario por violación de M. L. Castillo, aprobados efectos.
20 Sumario por violación, aprobada.
21. Contra O. Montero, acuerdo y diligencia.
22. Recurso amparo de R. Banda, acuerdo.
23. Reclamo contra Junta de Vecinos de San Miguel, mal anunciada.
24. Contra J. Orellana.

No vistas las demás.

Fallada de acuerdo:

La N.o 2 del 21, Concurso de H. González, confirmada.

Alegaron:

En la 1 don Pedro Velasco, aprobando.

En la 2. don Juan López, con don Manuel González.

En la 5, don Alberto Bravo, aprobando.

En la 6, don Luis Salas Romo, confirmando, con declaración;

En la 7, don Daniel Schweitzer, revocando.

ARRIENDO
Altos muy confortables, con todo servicio.
Tratar:
RAMIS CLAR
DELICIAS 835

PIDA
Pomada china
MARCA "CABALLITO"
Es la mejor para extirpar los callos. Daube y Cía., Botica Porteña, Delicias 867, cerca de Estado.
Base: ácido salicil y láctico.

CEPILLO MECANICO
DE POCO USO VENDO
MUY BARATO
HUERFANOS 2448
O—29

Admirable Curación
Un año sufrí dolores reumáticos insoportables no pudiendo hacer mis trabajos. De tantos médicos que vi y remedios que tomé sin aliviarme perdí la esperanza de sanar. Una amiga me recomendó el famoso ungüento "Hygromus" M. R., consiguiendo sorprendente mejoría, pues con 15 fricciones desapareció el dolor y la hinchazón del brazo por completo.—Señora Romilde B. de Alvarado, Valparaíso, Zenteno 14.
Venta: GREVE, Ahumada 246, Daube y Boticas principales.
Bases: — Resina elemi oleum Pini. N|O.

COMPANIA CERVECERIAS UNIDAS
Para los efectos del dividendo provisorio de $ 2 por acción, que se pagará el 10 de Noviembre, se cerrará el Registro de Accionistas el 30 del presente.
Valparaíso, 27 de Octubre de 1926.
EL GERENTE.
O—31

COMPAÑIA DE REFINERIA DE AZUCAR DE VIÑA DEL MAR
DIVIDENDO PROVISORIO
N.o 108
Por acuerdo del Directorio, se pagará a los señores Accionistas, por el BANCO de CHILE, en Valparaíso, Santiago y provincias, un dividendo provisorio de $ 0.75 por acción, desde el Sábado 30 del presente mes.
El Registro de las Acciones, permanecerá cerrado, desde el Martes 19, hasta el Sábado 30 del presente mes, ambas fechas inclusive.
Valparaíso, Octubre 16 de 1926.
O. CARVALLO,
Director-Gerente.
4—N

Locales centrales
Rosas, $ 300; Morandé, $ 400; Agustinas, casi Bandera, $ 450; Agustinas misma cuadra, $ 650; Delicias, $ 600; Bandera casi Agustinas, $ 1,300; Delicias, $ 1,200; Huérfanos casi Ahumada, $ 2,200.
195 — BANDERA — 195
O—29

HACIENDAS
y Chacras Ofrezco
ORDENES NUEVAS, EXCLUSIVAS
$ 1.900,000, GRAN HACIENDA TRIGUERA, GANADERA Y MADERERA ENTRE SAN FERNANDO Y CURICO. — 40,000 hectáreas, más de 1,000 planas bien regadas de suelos profundos especialísimos y de grandes rindes en trigo. Extensos lomajes de rulo de calidad superior e inmejorables para cereales. Valiosas veranadas e invernadas, para crianzas de ganado mayor y menor e importantísima montaña explotable en carbones, leñas y maderas, capaz ella sola de dar casi el valor del Fundo. Buenas casas y toda clase de edificios. Industrias establecidas. Deuda $ 1.000,000. Negocio agrícola e industrial de primera clase, y como oportunidad se ofrece con fácil pago.
$ 735,000, EN LA MEJOR ZONA DE TALCA. — 350 hectáreas.—310 planas regadas abundantísimamente; 30 hectáreas frutales en plena producción, de suelos de la mejor calidad, paperos y para toda clase de cultivos. Cierros alambre. Espléndida casa, bodegas, galpones y toda clase edificios con luz eléctrica. Deuda Banco Hipotecario $ 240,000. a pocos minutos Estación. Entrega inmediata. Propiedad de gran renta efectiva.
$ 200,000 EN LIGUA. — 4,000 hectáreas, 1,500 planas y lomajes suaves, 250 con trigo de temporada y de suelos de gran calidad para cereales, chacras, papas, tabaco, etc. Parte alfalfada 2,500 hectáreas de cerros pastosos con importante monto explotable. La realización de un proyecto definitivo de embalse, ya aprobado, cuadruplicaría su valor comercial. Buenas casas y edificios.
$ 195,000 URBANA Y A POCOS MINUTOS DE SANTIAGO POR AUTOBUSES — 30 hectáreas, 9 planas regadas de ricos suelos profundos totalmente explotados en las mejores variedades de árboles frutales, uva de mesa, cultivos intensivos y avicultura. Cerrada con malla y ladrillos. Espléndido Chalet moderno con comodidades. Casa de mayordomo, 3 grandes bodegas, etc. Espléndido negocio y mucho agrado.
ALFREDO TAGLE RODRIGUEZ
CATEDRAL 1137 — CASILLA 3132

ANKER
es la marca de las nuevas CAJAS REGISTRADORAS MODERNAS ALEMANAS de color caoba
MAS DE MIL MODELOS DISTINTOS
HAY UNA CAJA PARA Ud.
Ofrecemos demostración, sin compromiso de compra. COMPARE NUESTROS PRECIOS.
AGENTES EXCLUSIVOS PARA CHILE
FÖLCH & Cía.
AGUSTINAS 1074. — TELEFONO INGLES 4485.
SECCION "ANKER"
SANTIAGO

LAWN-TENNIS

EL MUNDIAL TENNIS CLUB

Esta institución inaugurará mañana oficialmente la cancha que posee en la Avenida San Eugenio, esquina de Panamá, con un programa artístico y un baile social, que será amenizado con una buena orquesta.

Esta fiesta ha despertado entusiasmo entre las familias de los socios, y a ella se ha invitado especialmente a los miembros honorarios y cooperadores.

—La junta general se reunirá hoy, a las 9 P. M., en Panamá N.o 11.

CITACIONES

Unión Camilo Henríquez F. C.—Junta general para hoy a las 8 P. M. en Romero 2965.

Morning Star Infantil F. C.—Junta general para hoy a las 8 P. M., en Maruri 522.

Club Atlético Talleres de Yungay.—Junta general para hoy a las 8.30 P. M., en la Sociedad Igualdad y Trabajo, Andes 3028.

Centro Deportivo El Tani—Junta general hoy a las 7.30 P. M., en Santiago 1124.

Centro Deportivo Casa de Moneda—Junta general para hoy a las 5.30 P. M. en el local de costumbre.

Remington F. C.—Junta general para hoy a las 8.30 P. M., en Rosas 1049.

SENSIBLE FALLECIMIENTO

BUENOS AIRES, OCTUBRE 28.—Acaba de fallecer la esposa del conocido cronista deportivo don Pedro Barreda, que en reresentación del diario "Ultima Hora", de esta capital, concurrió al actual Campeonato Suramericano de Football, que se disputa en Santiago de Chile.

La señora de Barreda, falleció después de una delicada operación que se le practicó con urgencia.

El esposo de la extinta había regresado rápidamente de Santiago el Lunes por la noche, al conocer el estado de su esposa.

Lanoticia ha producido honda pena en los círculos deportivos y periodísticos, donde el señor Pedro Barreda es muy apreciado.—(ESPECIAL).

El señor Barreda, durante su corta estada en Chile, supo captarse generales simpatías, y su duelo, por lo mismo, ha repercutido dolorosamente en nuestras esferas deportivas y periodísticas.

Los lectores de "La Nación" pudieron apreciar en las opiniones del colega bonaerense el interés con que seguía el curso del actual certamen, su profunda versación y su invariable entusiasmo, labores que hubo de abandonar repentinamente, cuando se impuso de la dolencia que aquejaba a la compañera de su vida.

Aunque en los telegramas no se precisaba la urgencia de su regreso, Barreda tomó la combinación del Domingo último, y tuvo siquiera la satisfacción de estar al lado de su esposa antes de que el desenlace se produjera.

Presentamos al apreciado colega nuestra manifestación de muy sincera condolencia.

El lance del Domingo entre Argentina y Chile despierta gran entusiasmo

LOS JUGADORES NACIONALES ESTAN CONCENTRADOS EN APOQUINDO.—LOS FESTEJOS EN HONOR DE LOS VISITANTES

Por séptima vez en la historia del football suramericano se encontrarán el próximo Domingo los equipos representativos de Argentina y Chile y en esta ocasión logra la contienda interesar a cuantos siguen el desarrollo de la competencia por la Copa América.

En otras oportunidades la brega entre estos conjuntos ha sido considerada un triunfo anticipado para los poderosos adversarios transandinos, porque siempre el equipo de nuestro país fué candidato seguro a ocupar el último puesto en el cómputo del torneo.

No ocurre ahora lo mismo. Nuevos valores han permitido cifrar mayor confianza en la representación nacional y la fe en una actuación más discreta de nuestros hombres se ha ido consolidando a través de las distintas jornadas en que les ha correspondido intervenir.

Si el tecnicismo que han adquirido no es tan completo como sería de desearlo, no será la primera vez en que se aproximen, a lo menos, al éxito, supliendo ese factor con otro tan valiosos como es el entusiasmo y la decisión.

Tiene, por consiguiente, no poco fundamento el entusiasmo que exalta a nuestros aficionados en presencia de esta partida, a la cual se atribuye con justicia, caracteres de extraordinaria importancia para la suerte de nuestros colores en la colocación final de los concursantes.

Reina en nuestros círculos deportivos tan marcado optimismo con respecto a la actuación que tendrá el equipo chileno frente a su poderoso rival, que si nuestro once no está favorito, a lo menos se cree por la generalidad que no caerá vencido esta vez por elencos transandinos como los que se enfrentaron con Paraguay y Uruguay.

Ya en 1917 Argentina difícilmente consiguió vencer a Chile por un punto a cero, y en 1920, en nuestro país, se produjo un empate a un punto. Se recordará que en esta última fecha, en que arbitró el señor De María, hubo en contra de nuestros colores un factor desfavorable que es ingrato mencionar. A no mediar esa circunstancia, el triunfo habría sido nuestro.

En 1924 el resultado favoreció a Argentina por dos a cero.

Después no se han encontrado nuevamente en la arena deportiva estos competidores y mientras el visitante ha llegado a la cúspide de su poderío, sus discípulos de ayer han sabido colocarse a un nivel que si no los iguala en categorías, les señala, sin embargo, planos muy próximos.

Es así como muchos son hoy día los que piensan en que un sitio más digno está reservado en este certamen a los colores chilenos, relegados por tanto tiempo a último término.

LAS LOCALIDADES

Ha superado la demanda de localidades a la del partido Uruguay-Chile, lo que por sí solo está indicando que este acontecimiento internacional está llamado a ser el más grandioso del campeonato.

Las entradas continuarán vendiéndose en la secretaría de la Federación, Bandera 323, durante hoy y mañana.

LOS PRELIMINARES

Dos partidos entre equipos infantiles servirán de preliminares a la reunión, iniciándose ésta a las dos de la tarde.

BANDAS DE MUSICOS

Como de costumbre, dos bandas de músicos militares concurrirán a amenizar el espectáculo.

LAS INVITACIONES

Especialmente invitados por la institución dueña de casa concurrirán a esta fiesta deportiva el Ministro de Argentina y el Presidente de la República y miembros del Gabinete.

ORDEN Y LOCOMOCION

Se han tomado las medidas encaminadas a evitar toda clase de molestias al público y se aumentará considerablemente el servicio de tranvías y autobuses.

LOS JUGADORES NACIONALES

Continúa concentrado en el Balneario de Apoquindo el cuadro internacional chileno que actuará el próximo Domingo en el lance con Argentina.

Todos los jugadores gozan de espléndida salud y su estado de ánimo es inmejorable.

Ayer y anteayer sólo hicieron caminatas a pie y hoy y mañana guardarán absoluto reposo.

LAS DELEGACIONES EXTRANJERAS

Continúan siendo agasajadas las delegaciones visitantes. La paraguaya irá hoy a Valparaíso, donde se le tienen preparadas algunas manifestaciones.

LA DELEGACION ARGENTINA

Mañana, a las 9.30 P. M., se hará a esta embajada una demostración en la Escuela Federico Errázuriz.

Como es sabido, este establecimiento de instrucción es guardador del pabellón argentino en nuestro país y aprovechando la estada entre nosotros de la embajada deportiva se le hará esta manifestación.

EN EL INSTITUTO DE EDUCACION FISICA

El Director del Instituto de Educación Física ha invitado para hoy, a las 4.30 P. M. a las delegaciones extranjeras a una matinée que se efectuará en honor de ellas en el establecimiento, Morandé 750. Habrá baile y buffet.

CONTESTANDO UN A FELICITACION

"La Nación" fué el único diario del país que dió a conocer ayer el texto de la nota de felicitación enviada por los jefes de la embajada de la Asociación Argentina de Football que interviene en el actual certamen a los dirigentes de la Asociación Uruguaya.

La significativa nota fué contestada ayer en los siguientes términos:

"Señor Juan José Bonifacio, presidente de la Delegación Argentina de Football al Camueonato Sudamericano de Football de 1926.—Presente.—De nuestra consideración:

La delegación y los componentes del equipo uruguayo se han impuesto con verdadera satisfacción de los términos de la comunicación que la delegación argentina tuvo a bien enviarle felicitándola por el resultado obtenido en el histórico match celebrado en los Campos de Ñuña.

Esa reiteración de sentimientos, más que cordiales, afectuosos, que son norma invariable en nuestras relaciones fraternas, ya tuvieron una tocante exteriorización en la actitud de los jugadores argentinos, quienes, a raíz misma del encuentro, sin que influyera en ellos el acíbar de la fortuna adversa, fueron los primeros en estrechar en abrazos expresivos a sus ocasionales adversarios, dando un alto ejemplo de solidaridad deportiva y de verdadero compañerismo.

La reafirmación de esos elevados sentimientos, contenida en la nota que tenemos el honor de contestar, obliga nuestra gratitud y nos proporciona el placer, en esta grata oportunidad, de dejar constancia, una vez más, de que aquellos tienen una correspondencia absoluta en los footballers uruguayos, que aspiraban a la victoria; pero que no habrían sentido tampoco amargado su espíritu si aquella se les hubiera mostrado esquiva para acariciar, en cambio, a sus dignos rivales del momento. Entre otras muchas virtudes, el ejercicio noble del deporte tiene la de estimular en quienes lo practican y entre quienes lo orientan, el arraigo de los sentimientos, tan espontáneamente expresados por la delegación argentina.

Que ellos sigan rigiendo los vínculos de todos cuantos nos interesamos por el desenvolvimiento, cada vez mayor, del espíritu deportivo en el Continente, son los votos que formula la delegación que suscribe al dejar contestada la comunicación de la de su digna presidencia.—(Firmados): **Héctor R. Gómez, presidente.—Ricardo Mieres, delegado**".

ATLETISMO

ASOCIACION ATLETICA DE SANTIAGO

Viaje de la Delegación que intervendrá en el Campeonato Nacional que se efectuará en Valparaíso

Se avisa a los atletas seleccionados, señores Alvaro, Gutiérrez, Hanning, Ugarte, Müller, **Moller**, L. Martínez, Jara, Pinto, R. Palma, Celis, D. Díaz, Plaza, Arancibia, Acuña, E. Rodríguez, Luengo, Primard, Enríquez, J. Velasco, A. Salinas, Gevert, Ojeda, J. Moreno, Mourás, L. Bustamante, Schlegel y a los dirigentes que acompañarán a la delegación, que deben reunirse en la Estación Mapocho mañana Sábado 30 de Octubre, a las 7 1|2 A. M.

Los atletas deben llevar su equipo de atletismo y debe ser para todos de color blanco. La insignia y el número los proporcionará la Asociación.

GIMNASIA

CLUB DE GIMNASIA CIENTIFICA.—El directorio se reunirá el Domingo a fin de resolver asuntos de importancia.

EXCURSIONISMO

FEDERACION DE EXCURSIONISTAS Y EXPLORADORES DE CHILE.—Para esta noche a las 9.30, en Bandera 542, están citados los delegados de los Cuerpos Pirineos, Santiago, Jorge Matte G., Hernando de Magallanes, Piloto Pardo, Caupolicán e Igualdad y Trabajo, quienes deberán designar el futuro presidente de esta institución dirigente del excursionismo, y demás directores.

La Federación de Excursionistas y Exploradores de Chile tiene una amplia labor que desarrollar dentro de este deporte que día a día va teniendo nuevos adeptos.

CUERPO DE EXCURSIONISTAS SANTIAGO.—Mañana a las 11 P. M. esta colectividad partirá en excursión a la quebrada del Arrayán, para internarse hasta los Baños de Cal, en donde levantará un campamento por los días Domingo y Lunes.

El punto nombrado es ya bastante conocido por las colectividades congéneres y turistas de toda nacionalidad, que han llegado hasta ese paraje de la cordillera para admirar todo su esplendor y para disfrutar las cualidades medicinales de los baños de cal.

Como hay gran entusiasmo, los adherentes a esta correría deberán estar antes de las 11 P. M. en Tarapacá 856 el Sábado 30. Asistirán la sección femenina y los equipos Huemules y Cóndores.

El rancho es libre para dos días, en crudo.

La comunidad de los señores Nibaldo Correa y Pastor Fernández ha concedido generosamente el permiso necesario para llegar hasta la Cala.

CUERPO DE EXPLORADORES MAGALLANES.—Durante los días Domingo y Lunes efectuará este Cuerpo, en compañía del Cuerpo Caupolicán, una interesante excursión a Puente de Cristo.

Los socios que se han inscrito deben cancelar su inscripción a más tardar hoy.

Cada excursionista deberá llevar rancho y equipo para los dos días. La partida será desde la Estación de Pirque, a las 7 1|2 A. M.

¡QUÉ BRILLANTE Y FINO SE PONE EL CABELLO CON LA DANDERINA!

Danderina. M. R. A base de ácido salicílico.

USE JABON DE AFRECHO LEGITIMO DEL LABORATORIO CHILE

B O X

CITACION

Cítase para hoy, a cualquiera hora, del día, a los aficionados que actuarán mañana en el Hippodrome Circo y que no pudieran asistir a nuestra citación de ayer. El motivo de la citación es para tomarles una fotografía.

LOS IQUIQUEÑOS RESIDENTES EN SANTIAGO A "EL TANI"

Se avisa a los iquiquenos residentes en Santiago que el día 7 de Noviembre próximo se efectuará el banquete en honor de nuestro camprovinciano, el campeón de box, Estanislao Aguilar "El Tani".

Los iquiqueños que deseen asistir a dicha manifestación que se efectuará el día indicado, a las 8 y media P. M., pueden pasar a retirar las tarjetas respectivas a la Galería Alessandri, oficina N.o 16 o al Restaurant El Tani, calle Bandera N.o 560.

EL COMITE

N. B. — Habiendo manifestado varios iquiqueños residentes en los alrededores de Santiago sus deseos de asistir a esta manifestación, se les comunica que pueden solicitar las tarjetas correspondientes dirigiéndose al señor E. Prats, casilla 821, Santiago, secretario del comité, adjuntando giro postal por la suma de $ 20.

CITACION

Se cita a los pugilistas Francisco Ramírez y Venerando Gómez, hoy a las 7 P. M. en la oficina de la Federación de Box, para firmar contrato de sus próximas peleas en Valparaíso.

CENTRO DEPORTIVO RAFAEL DEL CANTO.—Cita a junta general para hoy, a las 7 P. M., en Aconcagua 1460. Se recomienda la asistencia por haber asuntos de vital importancia que tratar.

RAMON CACERES. — Ayer estuvo en nuestra imprenta este conocido boxeador, con el objeto de hacer una rectificación sobre el resultado de su match con Eladio Herrera en Valparaíso.

Cáceres, no está conforme con la narración de nuestro colega "Los Tiempos", pues estima que no puede llamarse un K. O. cuando un boxeador se retira por su propia voluntad.

Jimenez, Mella, Cornejo, "El Zorro", Torres, Segovia, Massané y Veloso defenderán su título

LOS SELECCIONADOS DE 1926, LUCHARAN CONTRA LOS CAMPEONES EN EL HIPPODROME CIRCO, EL SABADO PROXIMO.— ENTUSIASMO QUE DESPIERTAN

ESTAS COMPETENCIAS. — CAMPEONES QUE CAERAN Y NUEVOS NOMBRES. — LAS PROBABILIDADES DE VENCER.— UN PROGRAMA EXTRAORDINARIO

Mañana, en el Hippodrome Circo, tendrán ocasión nuestros aficionados de presenciar uno de los programas pugilísticos más interesantes que se han realizado en Chile.

Ocho de los campeones de Chile de 1925 deberán enfrentarse con los ocho muchachos seleccionados de 1926. Tanto los campeones como los seleccionados poseen todas las condiciones de grandes boxeadores y seguramente que no defraudarán al público en la presentación de mañana, pues mientras los primeros defenderán con todo valor el título, los seguros van a la lucha llevados por un enorme amor propio que los hará en todo momento rivales peligrosísimos.

¿QUIENES GANARAN Y QUIENES PERDERAN?

Nos permitimos hacer un breve sumario de la actuación de cada uno de los muchachos que actuarán mañana y analizar las probabilidades de éxito que tendrán. Así veamos por orden de categoría el valor de cada uno de ellos:

LUIS JIMENEZ

Es el campeón peso mosca de Chile. Principió a actuar en Rancagua y tuvo un éxito en las últimas eliminatorias para ir a la selección panamericana. Tiene gran opción para mantener su título por la valentía y buena escuela.

OSVALDO NUÑEZ

Este muchacho, también de Rancagua, tiene una buena oportunidad para hacerse campeón mañana en la noche. Posee poca escuela, pero en cambio lleva mucha valentía en su ataque. Puede triunfar.

ALFREDO MELLA

Es el campeón peso gallo de Chile. Fué a la selección panamericana y tuvo regular actuación.

Mañana deberá estar en muy buenas condiciones para conservar su título. Es valiente y duro.

JUAN ROJAS

Este seleccionado que ha demostrado estar en inmejorables condiciones de rapidez en sus muchos matchs, es seguramente el vencedor de Mella y nuevo campeón. Su actuación es muy conocida de los aficionados.

BENJAMIN CORNEJO

Este campeón peso pluma de Chile posee excelentes condiciones para defender su título. Tuvo brillante actuación en la selección panamericana y difícilmente sea despojado de su sitio. El competidor que le corresponde es el más temible de los pesos pluma de Chile.

JOSE SANDOVAL

Este seleccionado tiene tanta opción para vencer como su rival. Sandoval posee un fuerte golpe, mucha valentía y decisión. Sería un digno sucesor de Cornejo.

"EL ZORRO"

Zorobabel Rodríguez, el campeón de 1925, es uno de nuestros más científicos pesos liviano. Tuvo excelente actuación en la selección panamericana y seguramente conservará su título.

LORENZO CABALLERO

En su última pelea este seleccionado demostró estar en excelentes condiciones, pero no creemos pueda derrotar al campeón. Sin embargo no se aleja mucho de la victoria.

ANTONIO TORRES

Seguramente que Torres puede mantener su título. Ya ha vencido a Signé y si bien es cierto que ahora su rival ha mejorado, es de creer que también Torres haya progresado.

ALBERTO SIGNE

Puede, este seleccionado, alcanzar la victoria, pero creemos que es difícil, a pesar que se encuentra en buen estado de entrenamiento.

SALVADOR GRECO

Es el aspirante al peso medio y con 90 por ciento de probabilidades a su favor para vencer. Greco se encuentra muy bien y su escuela es la mejor que hemos visto desde hace muchos años en su categoría. Seguramente conquistará el título.

ARMANDO SEGOVIA

Para conservar su título este campeón deberá encontrarse en muy buenas condiciones y hacer frente con gran decisión, única manera de dominar a Greco.

JOSE CONCHA

Este seleccionado de Lota en el peso medio pesado tiene gran opción a llevarse el título. Posee un gran golpe con la derecha, es calmado e inteligente está en situación de vencer.

Un merecido beneficio

El Domingo, a las 9 de la mañana se llevará a efecto en el Teatro Esmeralda, una velada a beneficio del conocido actor obrero, Humberto Barahona.

Como número principal del programa figura una exhibición de Carlos Uzabeaga, campeón sudamericano y vencedor de Eugenio Criqui.

Figuran algunos otros elementos boxeriles de prestigio y artistas que darán brillo al merecido beneficio.

JOSE MASSANE

Parece que el campeón ha decaído y si fuera así perderá su título. Sin embargo, Massané posee mejor escuela que su rival y tiene opción a mantenerse en su puesto.

IGNACIO VELOSO

Campeón de Chile de peso pesado, conservará su título por su mayor escuela y mejor golpe que su adversario.

GUSTAVO LILLO

Es un seleccionado muy joven y de escasa experiencia. Debe considerar su match con Veloso como una prueba para el futuro y al ser derrotado no desmayará pues hay mucho todavía que aprender.

EL PROGRAMA

Damos a continuación el programa completo:

Categoría peso mosca: Osvaldo Núñez (seleccionado 1926) v. Luis Jiménez (campeón 1925).

Categoría peso gallo: Juan Rojas (seleccionado 1926) v. Alfredo Mella (campeón 1925).

Categoría peso pluma: José Sandoval (seleccionado 1926) v. Benjamín Cornejo (campeón 1925).

Categoría peso liviano: Lorenzo Caballero (seleccionado 1926) v. Zorobabel Rodríguez (campeón 1925).

Categoría peso medio liviano: Alberto Signé (seleccionado 1926) v. Antonio Torres (campeón 1925).

Categoría peso medio: Salvador Greco (seleccionado 1926) v. Armando Segovia (campeón 1925).

"EL TANI" INICIARA HOY SU ENTRENAMIENTO EN LA ALAMEDA

El Tani iniciará hoy su entrenamiento en forma espectacular, ya que ha acordado comenzar sus ejercicios de footing en plena Alameda de las Delicias, a las 8 A. M.

Seguramente una concurrencia abundantísima asistirá a la iniciación pública de los trabajos del Tani, pues se presentará una buena oportunidad a los aficionados para apreciar sus métodos de training muy novedosos y originales.

Loaiza correrá toda la Alameda de las Delicias, interrumpiendo el footing sólo para breves trabajos de sombra, saltos, etc. No deja de ser original esta forma de interesar aún más a sus admiradores por lo que repetimos, es seguro que el popular campeón congregará en ese paseo un público enorme.

SUS TRABAJOS DE SALA

Las tardes serán dedicados al trabajo de sala, para lo cual El Tani concurrirá diariamente al espléndido gimnasio del Heriberto Rojas, el primer boxeador chileno que dió fama y prestigio al pugilismo nacional.

EL TANI DECLINA TODOS LOS FESTEJOS

Tomando en consideración el hecho de haber iniciado ya sus entrenamientos, se nos pide advertir que El Tani no podrá aceptar festejos ni invitaciones, pidiendo excusas a sus amigos y admiradores que le tenían comprometido para asistir a banquetes y a veladas.

EN LOS CAMPOS DE SPORTS

La Empresa Ratinoff que se ha distinguido por la corrección en la organización de los más sensacionales encuentros boxeriles, desarrollados en la capital, se propone no omitir gastos para presentar el local de los Campos de Sports en el máximo de sus comodidades para albergar a la enorme concurrencia que se dará cita para presenciar este espectáculo.

REMATE DE TERRENOS SALITRALES DEL ESTADO

En conformidad a lo dispuesto en el decreto número 1948, de 18 del actual, expedido por el Ministerio de Hacienda el día 29 de Diciembre y siguientes hábiles, del presente año, a las 3 P. M. se pondrán en subasta pública en Santiago, ante la Junta de Almoneda, reunida en la Oficina del Director del Tesoro, los siguientes lotes de terrenos salitrales, con el mínimum de precios que se indican a continuación:

TERRENOS DE LAS PAMPAS PISSIS Y NEBRASKA

Lote Norte, con 20.044,690 quintales métricos, a $ 1,142 c|u.

Lote Norte Central, con 18.736,330 quintales métricos, a $ 1,081 c|u.

Lote Sur Central, con 19.598,130 quintales métricos, a $ 1,099 c|u.

Lote Sur, con 20.536,590 quintales métricos, a $ 1,130 c|u.

TERRENOS ALREDEDOR DE LA OFICINA AGUA SANTA, con 3.324,420 quintales métricos, a $ 1,171 c|u.

TERRENOS ALREDEDOR DE LA OFICINA SANTIAGO, con 1.256,730 quintales métricos, a $ 1,356 c|u.

TERRENOS AL SUR DE LA OFICINA IRIS, con 1.489,670 quintales métricos, a $ 1,449 c|u.

TERRENOS VECINOS A LA OFICINA CONDOR.—Lote N.o 1, con 284,220 quintales métricos, a $ 1,997 c|u.

TERRENOS VECINOS A LA OFICINA CORUÑA.—Se rematarán en un solo lote, con 7.008,098 quintales métricos, a $ 1,06 c|u.

Si no hubiere interesados se ofrecerán por separado en los siguientes lotes:

Lote N.o 1, con 3.711,874 quintales métricos, a $ 1,160 c|u.

Lote N.o 2, con 3.296,224 quintales métricos, a $ 0.836 c|u.

TERRENOS VECINOS A LA OFICINA VIGO, con 5.746,680 quintales métricos, a $ 1,047 c|u.

TERRENOS AL OESTE DE GRUTAS, con 4.530,510 quintales métricos, a $ 1.14 c|u.

Los demás datos y antecedentes pueden consultarlos los interesados en la Sección Salitre del Ministerio de Hacienda o en las Oficinas de la Delegación Fiscal de Salitreras en Iquique y Antofagasta.

SANTIAGO, 28 DE OCTUBRE DE 1926.

RICARDO UNDURRAGA L.,

JEFE DE LA SECCION SALITRE.

¡¡SPORTSMEN

No olviden el masaje con

FRIXIO

(M. R.)

antes y después de sus ejercicios para obtener flexibilidad de los músculos y evitar los dolores musculares

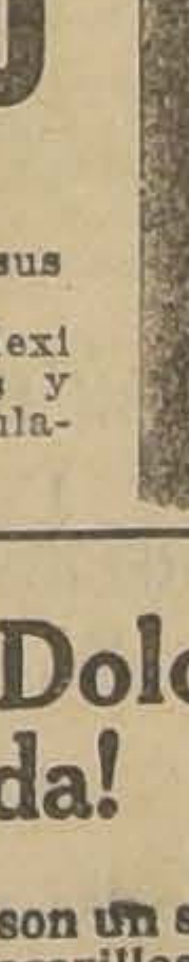

¡Oh! ¡Qué Dolor de Espalda!

Los dolores de espalda son un síntoma peligroso. El maravilloso Aceite Wizard los hace desaparecer en el acto.

El Aceite Wizard es una de las maravillas médicas de la época. Ud. puede probar sus casi mágicos resultados desde la primera vez, cuando lo use para cualquier dolor o congestión. Penetra inmediatamente en los tejidos, y Ud. sentirá alivio instantáneo. Por eso es que millones de personas, en todo el mundo, no usan más que el Aceite Wizard para el Dolor de espalda, Lumbago, Reumatismo, Articulaciones y Músculos doloridos, Esguinces, Dolor de espalda, Jaqueca, Laringitis, Resfriados, Heridas, Quemaduras, Contusiones y Picaduras. ¿Por qué continúa sufriendo, cuando puede obtener alivio instantáneo del dolor y de sus males? El Aceite Wizard es absolutamente seguro. Conserve en su hogar un frasco, constantemente. Le ahorrará cuentas del médico. Consiga hoy mismo un frasco de Aceite Wizard.

Si padece constipación, indigestión, etc., tome las maravillosas Pastillas Wizard.

Fabricantes: Hamlin's Wizard Oil Co., Chicago, E. U. A. De venta en todas las Droguerías y Boticas.

Unicos Representantes: Daube y Cía., Valparaíso, Santiago, y Concepción.

Base: Aceite sasafrás, alcanforado y trementina.

Al Comercio y al Público en General

"TE HIMALAYA"

Da Bonitos y Escogidos Regalos

NO BOTE USTED LOS ENVASES VACIOS, PORQUE PIERDE SU DINERO

JUNTANDO Ud. 500 PUNTOS PUEDE IR A CANJEARLOS POR UN LINDO REGALO

Los envases, aunque no marcados por el momento, tienen un valor en puntos, como sigue:

PAQUETE TE HIMALAYA	1|100	para 10 centavos	2 puntos
PAQUETE TE HIMALAYA	1|50	para 20 centavos	4 puntos
PAQUETE TE HIMALAYA	1|25	para 40 centavos	8 puntos
PAQUETE TE HIMALAYA	1|20	libra	10 puntos
PAQUETE TE HIMALAYA	1|16	libra	12 puntos
PAQUETE TE HIMALAYA	1|10	libra	15 puntos
PAQUETE TE HIMALAYA	1|8	libra	18 puntos
PAQUETE TE HIMALAYA	1|6	libra	20 puntos
PAQUETE TE HIMALAYA	1|4	libra	25 puntos
PAQUETE TE HIMALAYA	1|2	libra	50 puntos
PAQUETE TE HIMALAYA	1|1	libra	100 puntos

Exija usted en todos los almacenes el TE HIMALAYA, que es el más económico, el más fuerte, el más aromático y el más agradable a su paladar.

PREMIOS DESDE 500 HASTA 20,000 PUNTOS

Oficina de canje: AGUSTINAS N.° 1301.

Vea la exhibición de Premios en el Palacio de Cristal

Calle Ahumada Núms. 376-378

Huth y Cía.

IMPORTADORES

MAÑANA

PUEDEN SER SUYOS LOS $ 100,000

DEL SORTEO DE LA

Universidad de Concepción

APRESURESE EN ADQUIRIR SU BOLETO ANTES QUE SEA DEMASIADO TARDE —:— LOS BOLETOS TIENEN OPCION A LOS SIGUIENTES PREMIOS:

UN PREMIO MAYOR DE $ 100,000

1 PREMIO de..	$ 30,000
10 PREMIOS de..	3,000
26 PREMIOS de..	1,500
63 PREMIOS de..	600
110 PREMIOS de..	300
202 PREMIOS de	120
400 PREMIOS de..	60
1,999 PREMIOS de..	36

OSCAR SPOERER & Co.

SANTIAGO — CALLE AGUSTINAS 1177 — CASILLA N.o 774 — Agentes generales ZONA SANTIAGO - LINARES

D. GONZALEZ, GERENTE, CONCEPCION, CASILLA 278

AVISO

Se piden propuestas cerradas para la confección de libros, boletines y formularios para el servicio de esta Dirección y Tesorerías Fiscales de la República.

Las propuestas se abrirán el Martes 2 de Noviembre próximo, a las 3 P. M., en la sala del Sub-Director del Tesoro en donde los interesados encontrarán bases y antecedentes.

Dirección del Tesoro 28 de Octubre de 1926.

EL SECRETARIO.

N—2

CASIMIRES FINOS

HEMOS RECIBIDO DE LA CASA WAIN SHIELL Y SON, DE LONDRES

Pase usted a verlos.

A. CABELLO y Hno.

BANDERA 38

"Ampolletas Gaurol"

(Nueva sal orgánica de cal inyectable indolora)

REMINERALIZACION INTENSIVA, RECALCIFICACION RAPIDA Y SEGURA, FUERZA Y SALUD, SON DEVUELTAS A LOS QUE SUFREN DE TUBERCULOSIS PULMONAR, OSEA O GANGLIONAR, POR MEDIO DE UN TRATAMIENTO CON EL

GAUROL

(M. R.)

(COMBINACION ORGANICO - CALCICA FOSFORADA ESTIMULA EL APETITO, ENRIQUECE LA SANGRE.

TODOS LOS MEDICOS LO RECOMIENDAN.
DEPOSITARIOS:

V. Corry & Cía.—Monjitas 739.— Santiago

FERROCARRILES DEL ESTADO

AVISO

Solicítanse propuestas públicas para el 10 de Noviembre próximo, para el suministro de los siguientes materiales accesorios para la conservación de frenos de aire del equipo: acero, brochas, cañerías, coplas, codos, espátulas, llaves, martillos, remaches y compresoras portátiles.

Bases y antecedentes en la Sección Pruebas del Departamento de Materiales y Almacenes (Estación Alameda).

Santiago, Agosto 5 de 1926.

EL JEFE DEL DEPARTAMENTO DE MATERIALES Y ALMACENES.

31—O

Habiéndose rechazado las ofertas directas, pídense propuestas públicas para proveer de maquinarias la Casa de Máquinas de San Eugenio, que se abrirán el 1.o de Diciembre próximo, a las 3 P. M., en el Departamento de Tracción y Maestranzas, Agustinas 1260, y donde pueden solicitarse las bases.

Puertas – Ventanas

GALERIAS y PERSIANAS

se hacen de medida y hay listas para entrega inmediata.
Ofrece la

Barraca y Fábrica

LA REPUBLICA

Domeyko 2354 - Tel. 182 Parque

EMPLEADO

experimentado en Rol de Pago de empleados y trabajadores, con larga práctica en las Oficinas de Pagos de Chuquicamata y Coya Norte y con referencias de primer orden, se ofrece para ésta o fuera.

Dirigirse a este diario, a

J. V. P.

O—29

AGENCIA PLAZA ALMAGRO

"LA NACION"

y "Los Tiempos"
Funciona en la
Imprenta "El Esfuerzo"

EYZAGUIRRE 1116

Casi esquina San Diego
Recibe AVISOS todo el día.

Cáñamo de Hebra

PARA FABRICACION DE CORDELES

Tenemos orden de vender una partida.

URETA Y CIA.

Bandera 98, Casilla 1340

O—29

DE GRAN OCASION

MUEBLES

DE DORMITORIO, COMEDOR, SALON Y TODA CLASE DE MUEBLES SUELTOS

JUEGOS dormitorio, desde	$ 520.00
DORMITORIOS de dos cuerpos, desde	1,200.00
JUEGOS comedor, desde	650.00
JUEGOS Salón, desde..	280.00

Catres — Catres

CATRES de bronce, desde	$ 180.00
CATRES de fierro, desde	37.00

Alfombras — Alfombras

ALFOMBRAS de tripe rizado, desde	$ 65.00
ALFOMBRAS de tripe cortado, lana, desde ..	220.00
LINOLEUM muy grueso, desde, el metro ..	24.00
PISOS linoleum, desde	3.00
PISOS tripe, desde	18.00

Pianos — Pianos

PIANOS de estudio, desde	$ 550.00
PIANOS alemanes, desde	2,300.00
VICTROLAS, desde . . .	300.00

Máquinas de Escribir

MAQUINAS de escribir, desde	$ 200.00

Hay: Prendedores modernos con brillantes y perlas, anillos, marquesas, pendantif' collares y toda clase de joyas finas. Plaquées y artículos para regalos.

Precios de verdadera ocasión.

No deje de visitarnos. Le conviene comprar en

San Diego 460

EL AGUILA

SANTIAGO GOLF CLUB

Cítase a Junta General Anual para hoy, 29 de Octubre, a las 6.45 P. M., en el salón de The British Club, calle San Antonio 215, con objeto de recibir y aprobar el Balance del ejercicio terminado en 30 del ppdo. Setiembre, nombrar nuevo Directorio e Inspectores de Cuentas y tratar todo asunto de interés para el Club.

EL DIRECTORIO.

Roble

PARA ENVIGADOS

Hasta 8 metros de largo. Maderas en bruto y elaboradas, ofrece un gran surtido

— BARRACA Y FABRICA —

"La República"

DOMEYKO 2354
TELEFONO 182, PARQUE

APROVECHE

LA GRAN REBAJA DE PRECIOS EN CONSERVAS Y LICORES QUE OFRECE LA

CASA M. Aguiló

PUENTE 570 y 574
Casa Colorada frente a la Campana del Incendio

2.00	Tres latas Duraznos Rubio Partidos.
3.30	Botella Coñac Bandera.
1.20	Lata Damascos al Jugo.
2.70	Botella Vino Añejo Tipo Oporto.
1.70	Lata Espárragos Gruesos.
4.00	Botella Pisco Santa Clara de Coquimbo.
0.80	Lata Mermelada fina.
3.60	Botella Jerez del Trono.
1.20	Lata Mermelada Guindas.
4.50	Botella Oporto Alteza.
0.50	Lata Sardinas Españolas sin Espinas.
6.50	Botella Anís del Mono (Badalona).
0.30	Lata Salsa Tomate.
6.50	Botella Pippermint Blanco
1.80	Lata Frutillas al Jugo.
3.50	Botella Guindado.
1.35	Lata Leche.
9.00	Botella Coñac Suberca seaux.
1.00	Frasco Mostaza tipo Francesa.
4.50	Botella Sidra Jigonesa.
7.40	Kilo té a granel Superior.
5.50	Kilo Rico Café Tostado 1.a clase.
2.00	Botella Vermouth Zazá.
2.50	Tarro Cacao Peptonizado.
7.80	Botella Pousse Café (La Faure Fill).
3.40	Kilo Rico Queso de Cabra.
8.50	Kilo Mantequilla Pura.
6.80	Botella Cacao, a la Vainilla.
3.80	Botella Jarabes, Goma, Limón, Naranja, Grosella, Guindas, Fresas. Plátanos, Piña, Frambuesas, Granadina y Horchata, en Botella Litrera.

GRAN DEPOSITO DE QUESOS Y MANTEQUILLA A PRECIOS ESPECIALES PARA COMERCIANTES

Ventas por mayor y menor

Casa M. Aguiló

PUENTE 570 y 574

O—29

URODONAL

Reumatismo
Obesidad
Gota

DISUELVE EL ACIDO URICO

Base: Hexametilentetramina. M. R.

VENDEDOR

Joven y activo se necesita para la venta en Santiago de un artículo de mucho consumo indispensable tener muy buenas relaciones con la Juventud los estudiantes, militares, etc.

Referencias y fianza por $ 250.

Escribir:

P. N. K. — CASILLA 398
VALPARAISO

O—29

ENFERMOS DE ASMA

DE ORIGEN ESTOMACAL

TRASTORNOS DE LA DIGESTION, ROJECES DE LA CARA, ECZEMA, URTICARIA, etc., SON RADICALMENTE CURADOS

por la PEPTALMINE PERRAUDIN

(M. R.)

(Peptomas de carne y pescado). Recomendada por los mejores médicos. Garantizamos un resultado inmediato y devolveremos el dinero en caso de no obtenerlo.

Depositarios: VICTOR CORRY y Cía. — Monjitas 739 — Santiago

Señora...!

Regalamos AZUCAR

TENEMOS ABUNDANCIA DE CREMA —:— TENEMOS ABUNDANCIA DE MANTEQUILLA

QUEREMOS EXTENDER NUESTRA CLIENTELA Y, PARA CONSEGUIRLO, SEGUIREMOS OBSEQUIANDO DURANTE LA SEMANA PROXIMA

UN KILO DE AZUCAR

POR CADA MEDIO KILO DE MANTEQUILLA FRESCA, ELABORADA POR NOSOTROS, DIARIAMENTE, A LA VISTA DEL PUBLICO

½ KILO $ 6.60 —:— PAN $ 2.60

4 - BANDERA - 4

Se acabaron los vellos
Usando depilatorio
WAGHORN
Demostraciones gratuitas.
GALERIA COLONIAL
MERCED 864 — Dpto. 35

MAESTRO O MAESTRA
competente para sección aparado se necesita:
Avenida Matta 638

29—O

Cuando necesite juguetes, artículos de escritorio, hules, pinceles, escobillas, vaya a
"LA INICIATIVA"
M. C. R.
MONEDA N.os 820 y 822

RIVALIZA EN HERMOSURA CON EL CARDENAL

La Escritura de Ud. es su Representante Personal

¡Que cause buena impresión!

HAY numerosas empresas que emplean grafólogos profesionales para analizar el carácter de la escritura y clasificar la letra de una persona. Así pueden dichas compañías juzgar los méritos de quienes solicitan trabajo de ellas.

Por lo demás, es raro encontrar quien, al ver una carta manuscrita, no dé su opinión respecto a su carácter. Dondequiera que su escritura va, lleva como un reflejo de Ud. mismo.

Puede poseer el sello de interés, de personalidad, de talento . . . o puede también, ya resultar inútil o ya nociva a sus propósitos. Y la pluma con que se escriba tiene mucho que ver en el asunto.

Invitamos a Ud. a que pruebe la pluma-fuente Parker-Duofold en algunas de las buenas tiendas que las venden. Su pluma, que parece prestar alas a la mano y que se garantiza por 25 años *de uso* si no se la maltrata, da no sólo rapidez, sino carácter a la escritura.

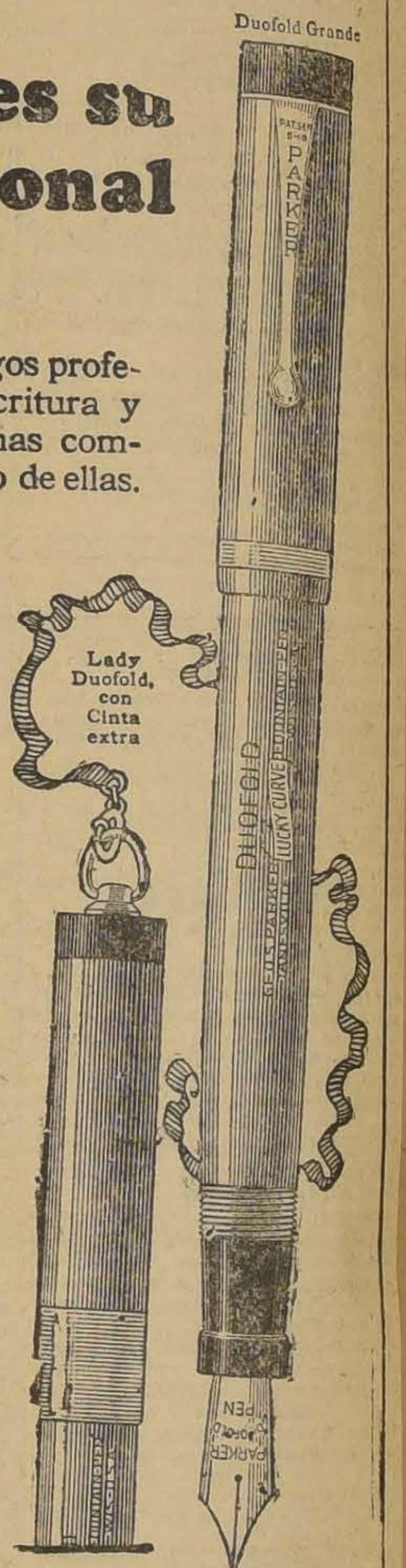

Curphey y Jofré Ltda.
Santiago. Ahumada 200

Oprima Ud. el botón, suéltelo y cuente hasta 10 mientras la pluma se llena.

Parker Lucky Curve Duofold

Con la punta que dura 25 años

Duofold Jr. Tamaño Mediano

Lady Duofold Con aro para cadenilla

En Negro y Oro, o de Laca Roja con Casquete Negro

THE PARKER PEN COMPANY, JANESVILLE, WISCONSIN

Comerciantes Parker autorizados. Gath y Chaves, Estado-Huérfanos; Casa Grau, Estado 386; Grimm y Kern, Ahumada 99; Librería A. R. Walker, Ahumada 357; Librería L. J. Webb, Ahumada 331; E. Videla C., Bandera 184.

EL ESTUDIANTE
EL ESCRITOR
LA MAESTRA
Todos necesitan saber.

EL PERIODISTA
EL ABOGADO
EL BIBLIOTECARIO
RECIEN EDITADA

El cúmulo de conocimientos que la vida moderna exige de todos en su relación con la familia, con los amigos, en visita, en la preparación de sus trabajos, en su comercio etc., hacen indispensable tener a mano siempre una obra de consulta, un amigo que todo lo sabe.

Todos los conocimientos de la moderna humanidad están compilados en forma **PRECISA, CLARA, DE TODOS COMPRENSIBLE.** en los cinco grandes volúmenes de la

ENCICLOPEDIA COLUMBUS

SUPER-EDICION DE LUJO

Esta obra redactada por reputados especialistas, bajo la dirección de don Alberto del Castillo, profesor de la Universidad de Barcelona. contiene todas las voces del Diccionario de la Real Academia Española (1925), más nuevo no existe: homónimos y sinónimos; galicismos y barbarismos; los americanismos generalmente usados en la América del habla española; locuciones latinas, francesas, italianas e inglesas usualmente empleadas; los términos técnicos de los últimos inventos aceptados por el uso.

Es moderna, porque está rigurosamente al día en todo cuanto trata. Comprende los nuevos mapas geográficos delineados de nuevo por la Casa COLUMBUS, de Berlín. La Historia y la Etnografía de los países americanos están tratadas con especial atención.

Los cinco grandes volúmenes que comprende, están encuadernados en el material de más resistencia hallado hasta el presente. Las tapas están prensadas en relieve y los rótulos de los lomos son dorados. La impresión es nítida y clara y comprende infinidad de ilustraciones, inclusive láminas a todo color.

Para poner esta magnífica obra al alcance de todo el mundo, se la ofrece por sólo

$ 20 AL CONTADO

y otras pocas cuotas de $ 20 mensuales, a su sola firma, sin fiador, y entregando la obra completa al hacer el primer pago.

Vale la pena que usted, sin compromiso de compra ni gasto alguno, pida amplios detalles, llenando y remitiendo el cupón a

THE UNIVERSITY SOCIETY INC.

EDITORES:
SANTIAGO, BOLSA DE COMERCIO, Ofics. 220-221.—Casilla 3157

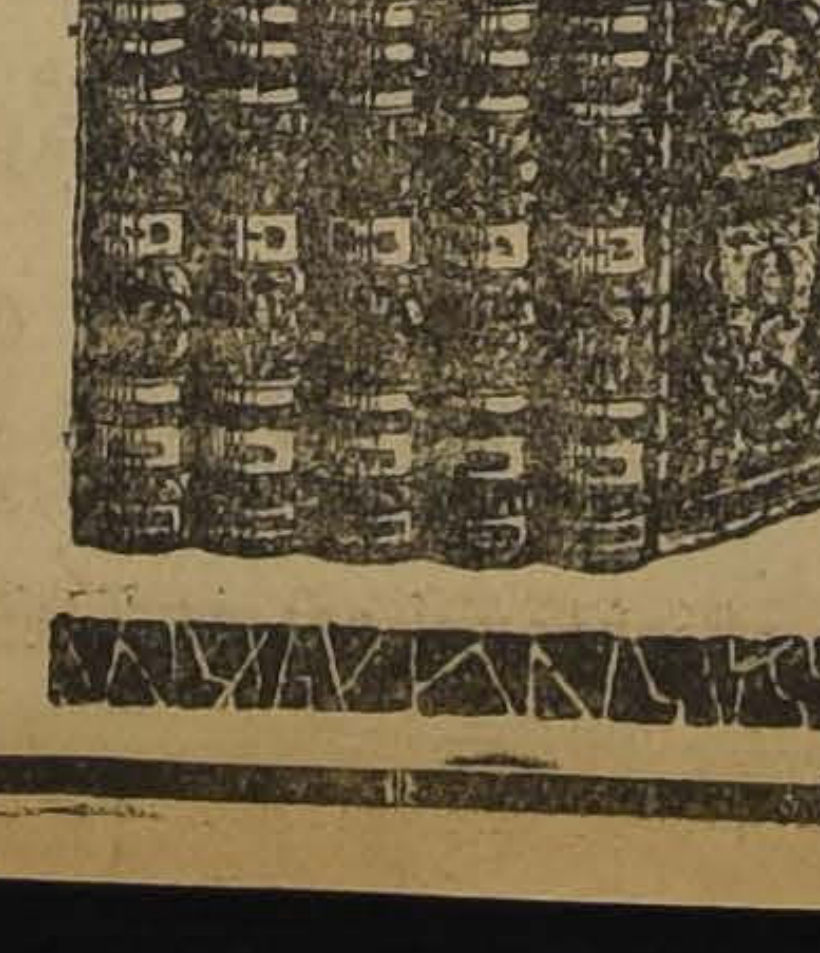

CORTE Y MANDE EL CUPON HOY

L. N.

THE UNIVERSITY SOCIETY Inc
Casilla 3157.— Santiago

Sírvase enviarme gratis folletos detallados sobre la Gran Enciclopedia COLUMBUS.

NOMBRE... ... ...

CALLE... ... ... N.o... ...

CIUDAD... ... ...

CLUB HIPICO

LAS CARRERAS DEL PROXIMO DOMINGO

Bastantes atractivos ofrece la cartilla hípica a realizarse el próximo Domingo en nuestro principal hipódromo.

La base de la reunión descansa en el clásico Valparaíso Sporting Club, sobre una distancia de 2,000 metros y una recompensa de 15 mil pesos al ganador.

Sólo 5 competidores han conservado su anotación, siendo Poor Chap el único representante de la generación de tres años, que interviene en la carrera.

Sin Sabor, Charmer y Anastasio, son sin lugar a dudas, los adversarios más prestigiados para hacer suyo el triunfo. La reciente victoria del pupilo del Stud "Nos", en el clásico Príncipe de Gales, hará seguramente que cuente el hijo de Campanazo con el favoritismo del público.

La prueba de apertura es un handicap de venta sobre 1,400 metros, reservado a productos de tres años. Los que más valen entre los anotados son Khan y Trianón, que vienen de abandonar la categoría de perdedores, pero que parecen bastante superiores a sus enemigos.

Muy reducido el lote que intervendrá en la segunda carrera sobre 1,600 metros, siendo por el momento los más indicados para triunfar Calambrito y Beau Nash.

La prueba siguiente está reservada a tres años no ganadores y resulta ser una de las más abiertas de la tarde, ya que entre los anotados figuran varios con títulos para alcanzar su primer triunfo. De éstos mencionaremos a Alce, un debutante que hará su primera presentación prestigiado con muy buenos aprontes; Mazarino, Narváez, Pour quoi pas?, Trianón y Vilana.

Entre Bandera Roja, Nitchevo, Lady Ada y Sans But, debe buscarse el ganador de la cuarta carrera. Las sorpresas podrían producirlas Colambrai o Foguista.

De análogas condiciones a la anterior es la quinta prueba del programa, en donde las cartas más recomendables resultan ser Chanta, Zancajo, Putzuranka y La Tulipe.

A continuación del clásico viene un handicap sobre 1,600 metros, en el que vemos muy bien colocada a Picazón. Enemigos serios de ésta son Discutido, Straggler y Flemington.

Finaliza la reunión con un handicap sobre 2,300 metros, prueba que es un rompe-cabezas para dar con el ganador, pues a excepción de uno o dos, todos los demás inscritos pueden ganar.

PROBABLES MONTAS Y COMPETIDORES PARA LAS CARRERAS DEL PROXIMO DOMINGO EN EL CLUB HIPICO

1.a CARRERA.— 1,400 METROS
Khan 53, M. Pérez.
Trianón 53, Alf. Silva.
Gran Paliza, 50, L. Muñoz.
Menfis, 50, R. Sepúlveda.
Meruca, 50, R. Ubilla.
De Valera, 48, C. Guerra.
Italiana, 47, P. Silva.
Menudita, 47, J. León.

2.a CARRERA.— 1,600 METROS
Beau Nash, 54, C. Guerra.
Morokil, 53, F. Fuentes.
Jenaro, 52, A. Gutiérrez.
Mi Nena, 51, L. González.
Calambrito, 50, P. Silva.
Chichita, 50, R. Rice.

3.a CARRERA.— 1,500 METROS
Alce, 56, L. González.
Calibán, 56, C. Guerra.
H. de Orleans, 56, J. Vergara.
Mazarino, 56, V. Jara.
Narváez, 56, W. Fuentes.
Polvorín, 56, N. N.
Pour quois pas?. 56, A. Gutiérrez.
Toronto, 56, R. Ubilla.
Estaviana, 54, C. Sagredo.
Vigésima 7.a, 54, Arm. Calderón.
Vilana, 54, Alf. Silva.

4.a CARRERA.— 1,400 METROS
Bandera Roja, 54, N. Ramírez.
Facchino, 52, A. Gutiérrez.
Glenluce, 51, L. González.
Nitchevo, 50, P. Silva.
Pericolo, 50, R. Sepúlveda.
Lad Ada, 49, C. Durán.
Sans But, 48, Alf. Silva.
Colambray, 46, J. Mastell.
Foguista, 45, C. Guerra.
Khan, 45, O. Sepúlveda.
Trompón, 47, Arm. Silva.

5.a CARRERA. — 1,400 METROS
Chanta 57, J. M. Baeza.
Pompeyana 56, R. Ubilla.
Pura Clese 56, Arm. Calderón.
Zancajo 54, C. Pombet.
Hamlet 53, R. Sepúlveda.
Luxor 52, A. Gutiérrez.
Putsuranka 50, E. Rebolledo.
La Tulipe 48, L. Muñoz.
Tafalla 48, J. Pinto.
Inmortal 47, P. Silva.
Bellísima 45, O. Lanzoni.
Istria 45, J. León.
Pif 44, O. Sepúlveda.
Intuición 44, R. Ravello.
Por Si Acaso 44, R. Rice.

6.a CARRERA. — 2,000 METROS
Anastasio 59, E. Rebolledo.
Charmer 59, J. Vergara.
Sin Sabor 59, J. M. Baeza.
Odisea 57, S. Villanueva.
Poor Chap 52, M. Pérez.

7.a CARRERA. — 1,600 METROS
Straggler 57, L. A. Zamora.
Flemington 55, L. González.
Palestro 49, J. Guajardo.
Picazón 47, C. Guerra.
Landrú 45, P. Silva.
Discutido 43, J. Pinto.
Mucha Pena 42, F. Rojo.
Lince 40, R. Rice.

8.a CARRERA. — 2,300 METROS
Janus 59, tal vez no corra.
Echekalte 52, P. Silva.
Facundina 48, L. González.
Garete 48, C. Guerra.
Humorist 46, O. Sepúlveda.
Pilot 44, R. Rice.
Chevrolet 42, J. Carrasco.
Hay que Ver 40, F. Rojo.
Palinco 40, O. Lanzoni.

LOS REMATES DE MAÑANA

Como se ha venido anunciando, mañana tendrá lugar en el Tattersall de don Arturo Calvo, el primer remate de la temporada de productos argentinos y corresponderá al señor Germán Reckmann poner en subasta el lote que importó hace poco.

Conocido como es el ojo del señor Reckmann para comprar yearlings (a él se le deben las importaciones de Welladay, Rawa Ruska, Electrón, etc), no puede llamar la atención el hecho que haya traído un selecto lote, en que se unen los antecedentes, la crianza, las hechuras y la distinción.

Durante el día de ayer numerosos fueron los sportsmen que concurrieron al Tattersall a examinar los yearlings y puedo decirse que se retiraron gratamente impresionados, pues los seis productos son buenos y cada uno tiene sus partidarios.

He aquí el detalle del remate:

Montecarlo, potrillo zaino, nacido el 25 de Octubre, por Barragan y Kandy, por Ginger Ale.

Sospecha, potranca alazana, nacida el 17 de Octubre, por Carlos XII y The Fly, por Polar Star.

Aguademar, potranca colorada, nacida el 5 de Octubre, por Fishermann y Aguaviva, por Livarot.

Sierra, potranca zaina, nacida el 10 de Octubre, por Larrea y Bahía Blanca, por Napoleón.

La Gitanita, potranca colorada, nacida el 4 de Octubre, por Le Temps e Igitana, por Livarot.

Olímpica, potranca colorada, nacida el 5 de Octubre, por Volador y Olympia, por Chain Shot.

También se rematarán los yearlings del Haras Pietermaritzburg, que se compone de seis productos de Lechuguino en Bruges (madre de Redondilla) ,Divisa, Dobrudja, Huérfana, Celdale y Uxor.

Dolores de Cabeza Causados por Resfriados

El Laxativo BROMO QUININA alivia el dolor de cabeza Cortando el Resfriado. Es un remedio eficaz y probado. La firma de E. W. GROVE se halla en cada cajita.

Quinina 0.032 Gramo Acetanilida 0.097 " © Aloe 0.0054 Gramo Excipiente Q. S.
Paris Medicine Co., St. Louis, E. U. de A.

Empleado de Oficina

necesítase en casa extranjera, que sea experimentado y laborioso.

Dirigirse por escrito, acompañando copia de certificados a

R. M. F.
CASILLA 11-D

LOS TRABAJOS EFECTUADOS EN LA MAÑANA DE AYER EN EL CLUB HIPICO

PISTA DE ARENA

Wu-Li-Chang
montado por V. Jara, trabajó una vuelta en 2.13.

Pictavia
montada por F. Fuentes, atropelló 700 metros en 41 3|5, después de un descanso, repitió igual distancia, en 47.

Calibán
montado por un aprendiz, pasó 1,400 metros en 1.39 2|5.

Indalicio y Circasiana
montados por aprendices, pasaron 1,400 metros en 1.35 2|5. Ganó el primero por 4 cuerpos.

Janus
montado por P. P. Quezada, pasó 1,000 metros en 1.5 2|5, después de un descanso, repitió igual distancia en 1.7 2|5.

Signorino
montado por L. Muñoz, pasó 1,200 metros en 1.21 2|5.

Jellicoe
montado por L. González, largó 1,800 metros en 2.2.

Chanta
montada por P. Silva, pasó a voluntad 1,400 metros en 1.36 3|5.

Trompón
700 metros en 49 3|5, después de montado por Arm. Silva, atropelló un descanso, repitió la misma distancia en 46.

Inmortal
montado por P. Silva, largó 1,200 metros en 1.18 3|5.

Foguista
montado por L. Reyes, atropelló 700 metros en 45, después de un descanso, repitió igual distancia en 45 2|5.

Vilana
montada por Alf. Silva, pasó 1,400 metros en 1.35 2|5.

Morokil
montado por F. Fuentes, largó 1,600 metros en 1.50 1|5.

Trianon
montado por L. Fuentes, atropelló 700 metros en 45, después de un descanso, repitió igual distancia en 45 2|5.

Straggler
montado por F. Fuentes pasó 1,600 metros, en los últimos 1,400 metros marcó 1.37 3|5.

Colambray
montado por un aprendiz, atropelló 800 metros en 52, después de un descanso, repitió la misma distancia en 53.

Facundina
montada por un prendiz atropelló 700 metros en 44.

Vigésima 7.a y Pura Clase
montadas por aprendices, pasaron 1,400 metros en 1.38. Ganó la primera por dos cuerpos.

Flem'ngton
montado por L. González, pasó 800 metros en 54, después de un descanso, repitió igual distancia en 52.

Menfis
montado por un aprendiz largó 1,400 metros en 1.36.

Pilot
montado por R. Rice atropelló 700 metros en 45 2|5, después de un descanso repitió 1,200 metros en 1.23 2|5.

Garete
montado por un aprendiz liviano y El Trueno, por Alf. Silva pasaron 1,400 metros en 1.37; ganó el primero por tres cuerpos que siguió hasta completar la vuelta en 2.15.

FUME Y AHORRE...
LOS CIGARRILLOS "FARO"
CONTIENEN CALIDAD DE 40 cts.
Y SE VENDEN A 20 cts.
¿CUANTO AHORRA Ud.?

LOS TRABAJOS EFECTUADOS EN LA MAÑANA DE AYER EN EL HIPODROMO CHILE

Pista pesada, (mano del Chile)

Marga
montada por un aprendiz, pasó 600 metros en 38 3|5.

Gondolero
montado por un aprendiz, pasó 1,300 metros en 1.30 1|5.

Mala Nueva
montada por un aprendiz, pasó 600 metros a voluntad en 42.

Masena, Magdala y Moravia
montadas por aprendices, pasaron 600 metros en 41 2|5, las dos primeras llegaron iguales, después de un descenso, repitieron Masena y Moravia 400 metros en 26 3|5, ganando la segunda.

Lantenac
montado por J. Vergara pasó 400 metros en 25 3|5, después de un descanso repitió 200 metros en 12 3|5.

María Vescera
montada por un aprendiz, pasó 400 metros a voluntad en 26 4|5.

Descartado
montado por un aprendiz pasó 800 metros a voluntad en 56.

Yest
montada por C. Sagredo, pasó 1,200 metros en 1.21 2|5.

Cabochón
montado por L. A. Zúñiga y

Harding
por M. Zúñiga, pasaron 1,000 metros en 1.10 1|5, después de un descanso repitió Harding 800 metros en 53 4|5.

Idria
montada por O. Sepúlveda, pasó 800 metros en 53.

Interview
montado por un aprendiz, pasó 400 metros en 25 2|5.

Simplisicimus
montado por C. Sagredo, pasó 1,000 metros en 1.8.

Anitra
montada por A. Villagra, pasó 600 metros en 41 2|5, después de un descanso repitió 400 metros en 27 2|5.

Vancouver
montado por R. Olguín, pasó 600 metros a voluntad en 42 3|5.

Kabezón
montado por un aprendiz, pasó 800 metros en 54 4|5.

Pista pesada (mano del Club)

Por si acaso
montado por L. A. Zúñiga, pasó 600 metros en 41 3|5, después de un descanso repitió con Morza en 37 3|5.

Monmartre
montado por O. Sepúlveda, pasó 400 metros en 24.

Lacierva
montado por R. Ubilla, pasó 600 metros en 41 3|5, después de un descanso repitió 400 metros en 25.

Baldwin
montado por C. Santelices, y Kelso, por C. Pombet, pasaron 400 metros en 24 3|5.

H. de Orleans
montado por J. Vergara, pasó 1,200 metros en 1.24 2|5.

Volupté
montada por A. Garay, pasó 400 metros en 27 3|5.

Humorist
montado por O. Sepúlveda, pasó una vuelta en 1.37 4|5.

Pista liviana

Agua Verde
montada por un aprendiz, pasó 800 metros en 52.

Knave
montado por A. Sarmiento, pasó 600 metros en 38; después de un descanso repitió 1,000 metros en 1.4 4|5.

Fronteriza
..montada por O. Sepúlveda, pasó 800 metros en 52 3|5,. Después de un descanso, repitió 1,000 metros en 1.5 4|5.

Petunia
montada por O. Sepúlveda, pasó 1,000 metros en 1.4 2|5.

Brizna
montada por A. Villagra, pasó 1,000 metros en 1.5 2|5.

Kelso
montado por C. Pombet, pasó 1,000 metros en 1.4 1|2.

Hecatombe
montada por un aprendiz, pasó 1,330 metros en 1.25 4|5.

Pichardín
montado por L. A. Zúñiga, pasó 1,200 metros en 1.17.

My Own
montado por C. Pombet, pasó 1,000 metros en 1.5 2|5.

"La Huasca"

Hoy a primera hora saldrá a la circulación el N.o 639 de esta antigua y acreditada revista hípica con un selecto material de lectura y gráfico.

En ella encontrará el lector amplias noticias sobre el movimiento turfístico en el país, apreciaciones y pronósticos, observaciones particulares sobre la reunión pasada en ambos hipódromos, crónica escogida, noticias hípicas extranjeras, etc., etc.

JABON
Higiénico
ESPECIAL

LO BUENO SIEMPRE
SE IMPON

HIPODROMO CHILE

BREVES COMENTARIOS SOBRE EL PROGRAMA DEL DOMINGO

Un programa del más alto interés deberá desarrollarse el Domingo en el Hipódromo Chile, sirviéndole de base el clásico Concepción, handicap sobre 1.500 metros con un premio de $ 10,000 al vencedor.

Ausente Minué, al que el handicapper asignó con toda justicia un peso prohibitivo, la carrera ha quedado sumamente abierta, pues de los 11 competidores hay no menos de seis con chances casi equivalentes. Son ellos Náufrago Kelso Cayumangue, Fan Fan, Villapín y Pichardín, ya que Hecatombe corre mal en el Chile. Notoria también, tiene opción por el escaso peso; Serenísima atraviesa por un mal período, General Prim no llega bien a la distancia y Rapide no tiene opción con estos caballos, pues lleva 40 kilos por no poder cargar 30 o menos.

Entre los seis animales arriba nombrados la elección es difícil y sólo nos atrevemos a adelantar que el favoritismo se lo disputarán Cayumangue y Náufrago.

—Se abre la reunión con el premio Ligua, handicap sobre 1,200 metros que es una prueba en que la mayor dificultad para la elección de un favorito estriba en la ninguna calidad de los inscritos.

Otra Vez, Limasol, L'Epatant y Brial son los que mejores títulos tienen.

—Entre Milamores, Bacton Lad, Castellano, Tunca, Bellísima y Agua Real nos parece que debe buscarse el vencedor de los 1,200 metros del premio Lebu.

—El tercer lugar en el programa lo ocupa el premio Lautaro, handicap sobre 1,200 metros en que Artagnan va muy bien puesto, pero lleva en Early Rose e Itch dos rivales que pueden arrebatarle el triunfo.

—Una de las carreras más difíciles de la mañana es a nuestro juicio el premio Lontué, handicap sobre 1,200 metros, donde tan bien pueden ganar Trifulca y Villita, a los que han correspondido los pesos más altos, como Jest y Jolly que llevan los pesos más bajos. Probablemente sea Parigot el favorito.

—A continuación del clásico se disputará un handicap sobre 1,900 metros con $ 3,500 de recompensa.

En atención a la forma holgadísima en que Vancouver triunfó el Domingo creemos que es el ganador indicado, salvo que el hijo de Marte II sea sensible al peso, caso en el cual veríamos el final circunscrito a Luxor, Lacierva y El Trece.

—Como prueba para el desquite tenemos el premio Lota sobre 1,200 metros que es un perfecto rompecabezas.

Por las carreras que han venido produciendo el favorotismo deberán repartírselo María Vescera, Gran Jaime, Paramount, Dulce, Kamarad, Lloyd George y Clarilla.

PROBABLES MONTAS Y COMPETIDORES PARA LAS CARRERAS DEL PROXIMO DOMINGO EN EL HIPODORMO CHILE

1.a CARRERA.— 1,200 METROS
L'Epatant, 59, J. Vergara.
Otra Vez, 56, E. Rebolledo.
Limasol, 55, R. Hernández.
Man[illegible], 51, L. Guzmán.
Cotton Wood, 50, C. Santander.
Curzova, 50, C. Guerra.
Idria, 50, F. Fuentes.
Bellatrixe, 49, R. Sepúlveda.
Brial, 48, C. Santander.
Calabozo, 48, R. Olguín.
Anitra, 47, O. Sepúlveda.
Ravachol, 45, O. Lanzoni.
Cabochón, 44, J. Pinto.
Amorosa, 44, M. Muñoz.
Fraguilla, 40, R. Ravello.

2.a CARRERA.— 1,200 METROS
Milamores, 59, L. A. Zamora.
My Own, 54, C. Santelices.
Petite Chose, 54, S. Villanueva.
Bacton Lad, 53, C. Guerra.
Castellano, 52, C. Santander.
Full, 52, F. Fuentes.
Tunca, 52, E. Rebolledo.
Yacaré, 51, H. Guajardo.
Bellísima, 50, O. Lanzoni.
Agua Real, 48, R. Sepúlveda.
Olvidado, 48, C. Santander.
Zumbido, 46, R. Olguín.
Old Chap, 42, tal vez no corra.
Brizna, 40. O. Sepúlveda.
Fumada, 40, R. Ravello.

3.a CARRERA.— 1,200 METROS
Artagnan, 57, R. Ubilla.
Payador, 54, talvez no corra.
Carmen, 52, F. Fuentes.
Early Rose, 52, C. Guerra.
Anémona, 51, C. Santander.
Glorious Day, 49, J. Guajardo.
Allemby, 47, P. Silva.
Itch, 43, O. Sepúlveda.

4.a CARRERA.— 1.200 METROS
Trifulca, 58, C. Pombet.
Villita, 55, R. Hernández.
Achao, 54, R. Rice.
G. Blanca, 53, A. Garay.
Parigot, 53, M. Pérez.
Alcurnia, 52, N. Ramírez.
Baldwyn, 52, C. Santelices.
Latria, 52, Alf. Silva.
Vigésima II, 52, R. Ubilla.
Rosca, 51, C. Santander.
Cocodette, 50, G. Muñoz.
Morza, 50, R. Olguín.
Pichincha, 50, A. Gutiérrez.
Pictavia, 50, F. Fuentes.
Jest, 48, J. Pinto.
Jolly, 47, O. Sepúlveda.

5.a CARRERA.— 1,500 METROS
Kelso, 58, C. Pombet.
Náufrago, 57, A. Gutiérrez.
Hecatombe, 55, S. Villanueva.
Villapín, 51, L. González.
Cayumangue, 50, Alf. Silva.
Fan Fan, 50, E. Rebolledo.
Notoria, 49, P. Silva.
Serenísima, 47, C. Guerra.
General Prim, 43, M. Rojas.
Pichardín, 41, R. Rice.
Rápide, 40, C. Rosas.

6.a CARRERA.— 1,900 METROS
Lacierva, 61, C. Pombet.
Vancouver, 60, J. Vergara.
Fronteriza, 52, E. Rebolledo.
Jellicoe, 50, L. González.
Luxor, 47, C. Guerra.
El Trece, 46, R. Sepúlveda.
Copa de Oro, 45, L. Torrealba.
Harding, 42, J. Pinto.
Knave, 40, A. Sarmiento.
La Loire, 40, J. Zúñiga.
Simplicissimus, 40, C. Rosas.
Zadorija, 40, O. Sepúlveda.

7.a CARRERA.— 1,200 METROS
Lantenac, 59, J. Vergara.
María Vescera, 56, C. Pombet.
Divorciada, 54, R. Ubilla.
Gran Jaime, 54, Alf. Silva.
Drusilla, 53, N. Ramírez.
Mala Nueva, 53, L. Muñoz.
Petunia, 52, O. Sepúlveda.
Tronador, 52, C. Guerra.
Paramount, 51, F. Fuentes.
Dulce, 50, C. Santander.
Matasiete, 49, P. Silva.
Lírica, 49, J. Pinto.
Naides, 49, R. Olguín.
Kamarad, 48, R. Rice.
Regalada, 48, J. Guajardo.
Lloyd George, 46, M. Rojas.
Clarilla, 45, J. Zúñiga.

Fomento de las competencias hípicas

Al ser elevado al 12 1|2 por ciento el porcentaje de las apuestas mutuas, se destinó una parte al fomento de las competencias hípicas del presente año, de acuerdo con lo que disponía el decreto-ley 802 del 22 de Diciembre de 1925.

Damos a continuación la forma en que ha quedado distribuída esta suma y las condiciones de las carreras que en el Club Hípico se disputarán el 28 de Noviembre y 8 de Diciembre

FOMENTO DEL POLO

Asociación de Polo . . .	$ 15,000
Asociación de polo militar .	15,000

FOMENTO EN COMPETENCIA EN CARRERAS DE OBSTACULOS Y RESISTENCIA

Cross Country que se correrá en Viña del Mar	4,000
Gran Cross Country Nacional que se correrá en el Club Hípico de Santiago .	5,700
Premio Chile, Steeplechase Militar	3,200
Gran Campeonato del caballo de guerra para oficiales	3,000
Gran Campeonato del caballo de guerra para sub-oficiales	1,500
Pruebas de arrastre . . .	1,000
Raid Santiago-Concepción .	4,000
Concurso hípico programa del Valparaíso Polo Club	2,000
Concurso hípico, programa del Santiago Polo Club .	3,000
Concurso hípico de la Dirección de Remonta	7,600

Las condiciones de las pruebas que se efectuarán en el Club Hípico de Santiago el 28 de Noviembre y el 8 de Diciembre, son las siguientes:

PREMIO "GRAN CROSS COUNTRY NACIONAL"
(Steeplechase en terreno variado)
DOMINGO 28 DE NOVIEMBRE DE 1926

Distancia: 6,000 metros (17 saltos), para socios de clubs de paperchase afiliados a la Asociación de Paperchase y Oficiales de Ejército, incluso los reservistas. Traje de jockey. Para caballos inscritos en los registros de las respectivas asociaciones y en la Dirección de Remonta. — Peso: caballos que hayan ganado carreras públicas, planas o de saltos, 80 kilos. Caballos que hayan corrido carreras no públicas de saltos, 75 kilos, y caballos que no hayan corrido ninguna clase de carreras, 70 kilos. Los caballos que tomen parte en esta prueba, deberán haber participado por lo menos en dos paperchases en el presente año. Los caballos no corridos por sus propietarios llevarán un recargo de 3 kilos.

Inscripción:

Premios: $ 4,000 al 1.o, $ 800 al 2.o y $ 400 al 3.o, siempre que corran 8 o más caballos. Con 12 o más caballos, el cuarto recibirá $ 200 de premio.

El jinete del caballo ganador recibirá un objeto de arte donado por el Club Hípico de Santiago. Para el Criadero del caballo ganador, $ 500 donado por la Dirección de Remonta Cría y Fomento.

No se admitirá ninguna inscripción que no venga acompañada del monto de su valor y con el visto bueno del Secretario de la Asociación de Paperchase de Chile y de los comandantes de Unidades, certificando la propiedad del animal. Antecedentes del animal y colores que llevará el jinete deben especificarse en la inscripción.

Esta carrera se correrá con cualquier número de caballos que se inscriban, reservándose la comisión el derecho de rebajar los premios, siempre que corran menos de 6 caballos.

MIERCOLES 8 DE DICIEMBRE
Premio Chile. — Steeplechase militar. — 4,200 metros m|m.

Para todo caballo de tropa y bonafide, de propiedad de Oficiales del Ejército en servicio activo, siempre que estos últimos hayan sido adquiridos en propiedad antes del 1.o de Julio de 1926. Se exceptúan los caballos ganadores de esta carrera en años anteriores. Jinetes Oficiales del Ejército en servicio activo, vistiendo uniforme militar y llevando terciada una banda de color. **Inscripción** libre la que tendrá lugar el 29 de Noviembre de 1926, hasta las 4 P. M. en la Secretaría del Club Hípico (San Antonio 231), debiendo ser acompañada de un certificado del Comando de la unidad respectiva, en el cual conste la calidad de los caballos que se inscriban. Premios: $ 2,000 al 1.o $ 800 al 2.o y 40 al 3.o y $ 500 para el criadero del caballo ganador, donados por la dirección de Remonta Cría y Fomento. Además, un caballo al 1.o y un objeto de arte al casino del ganador ambos premios ofrecidos por el Ministerio de Guerra, y una medalla de oro al 1.o ofrecida por el Club Militar.

Peso: caballos ganadores de carreras públicas planas de saltos, 73 kilos, caballos que hayan corrido carreras no públicas de saltos, 70 kilos; caballos inscritos que no hayan corrido ninguna clase de carreras, 67 kilos; no inscritos, 62 kilos.

Los jinetes que corran sus propios caballos o de tropa pertenecientes a la unidad en que sirven, recibirán 3 kilos de descargo.

NOTA. — En esta carrera no habrá apuestas mutuas.

Las inscripciones se recibirán los días 22 y 29 de Noviembre, respectivamente.

SEMANA CLASICA

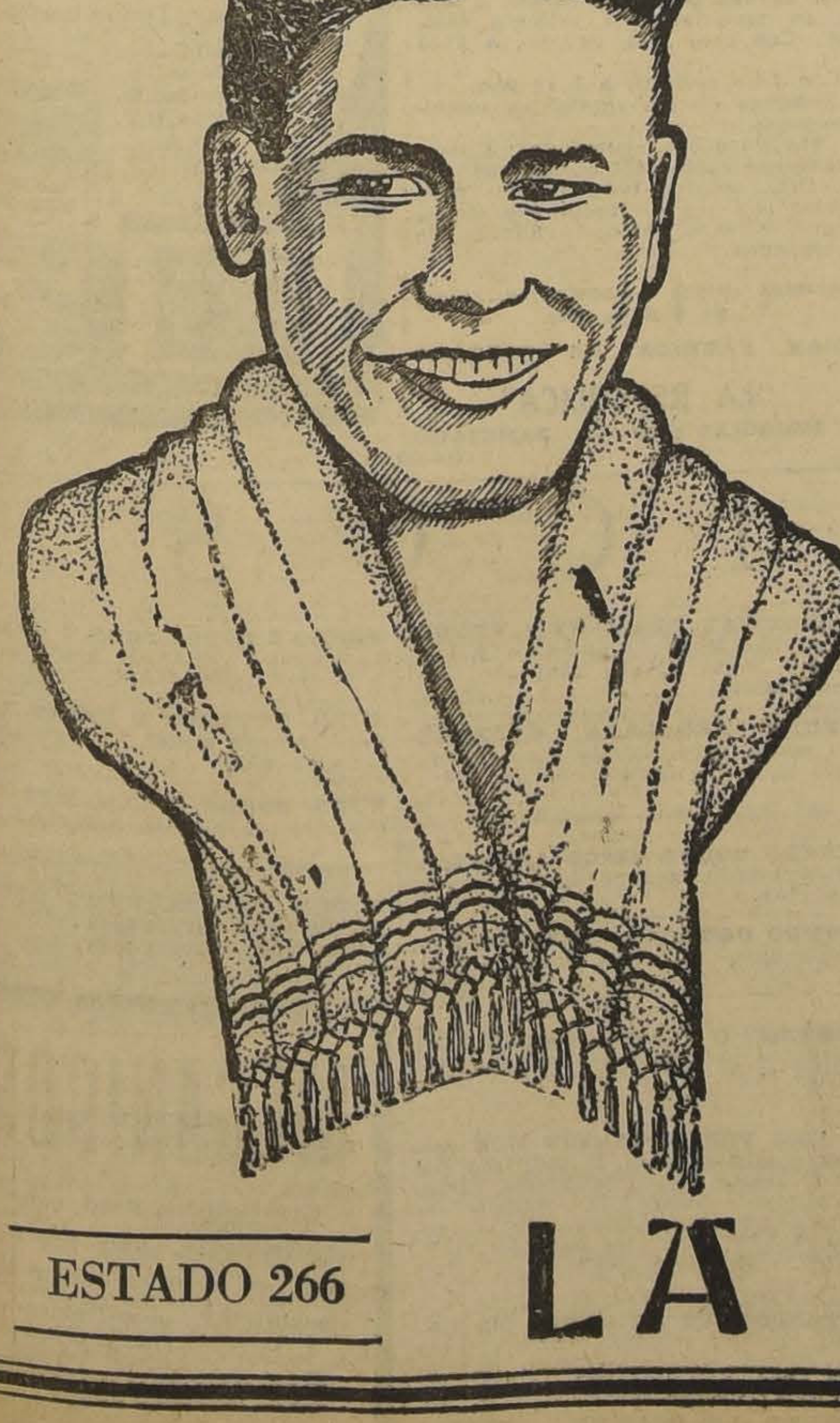

TOALLAS Y CALCETINES
ULTIMAS NOVEDADES A PRECIOS REGALADOS
SOMOS FABRICANTES
TOALLAS CATALANAS, LAS MEJORES DEL MUNDO

12,000 Toallas a $ 2.40
7,000 Toallas a $ 5.00 – TRES $ 13.40
5,800 Toallas a $ 6.80 – TRES $ 17.60
8,000 Toallas a $ 10.00 – TRES $ 25.40
6,000 Toallas a $ 12.00 – TRES $ 29.80
4,300 Toallas a $ 15.00 – TRES $ 38.80

CALCETINES
ULTIMAS NOVEDADES INTERNACIONALES
Todas las fantasías son de buen gusto y de calidad muy fina

10,000 Pares a $ 6.00
6,350 Pares a $ 8.50
4,800 Pares a $ 12,00
15,000 Pares a $ 2.00
8,400 Pares a $ 2.80
20,000 Pares a $ 3.80
12,000 Pares a $ 5.00

IMPRESIONANTES REBAJAS COMPRANDO DESDE "TRES" PARES
LOS MAS IMPONENTES SURTIDOS EN LAS ULTIMAS NOVEDADES EN CORBATAS, CAMISAS, PAÑUELOS, BASTONES Y DEMAS ARTICULOS PARA HOMBRES
IMPORTADORES Y FABRICANTES

ESTADO 266
LA CORBATINERA
AHUMADA 324

29—O

Un crimen inaudito

LA VICTIMA FUE UNA PEQUEÑUELA DE 6 AÑOS DE EDAD

En un bar ubicado en la calle de Bulnes esquina de Rosas fué aprehendido en la tarde de ayer un individuo llamado Carlos Seguel, a quien se acusa de ser autor de un odioso crimen.

En ese negocio vive una niñita de seis años de edad llamada Julia Elgueta, hija de una de las empleadas de ese establecimiento.

Pues bien, esa pequeñuela fué víctima de un salvaje atentado de parte del citado Seguel.

A causa de ese hecho, la chica quedó gravemente enferma, siendo trasladada a la Asistencia Pública.

El culpable fué detenido por guardianes de la 5.ª comisaría y trasladado a ese cuartel, para ser puesto hoy a disposición del juez del crimen de turno.

SE ARRIENDA

espléndido local para casa de comercio.

DELICIAS 940

entre Arturo Prat y Serrano

Tratar:

DELICIAS 950

N|0

Ya empieza a hacerse la luz en la muerte de la joven Moya

En todo el día de ayer los jefes de la Sección de Seguridad trabajaron con todo empeño en el descubrimiento de las causas que produjeron la muerte de la joven Leonila Moya Escobar, de 19 años y que se presenta con todos los caracteres del misterio.

Este crimen que venimos relatando desde nuestras últimas ediciones, preocupa intensamente a la justicia y especialmente a los jefes de la Sección de Seguridad porque existe el temor de que en ese fallecimiento haya de por medio un crimen que puede quedar impune si no se descubren sus causas.

La joven Leonila se encontraba ocupada en la calle de Santa Rosa N.a 662 desde hacía unos cuantos meses, pero en los últimos días había hecho notar sus deseos de retirarse por no convenirle a sus intereses seguir sirviendo en ella.

LAS PRIMERAS INVESTIGACIONES

El fallecimiento de esta joven ocurrió el Lunes último, pero la justicia sólo tuvo conocimiento de este hecho el día Martes.

Según las personas que tienen su domicilio en esa casa, la joven Leonila llegó después de haber estado ausente en gravísimo estado, quejándose amargamente de fuertes dolores de estómago.

Se le aconsejó que se acostase, lo que hizo, pero como el mal no aminorara se optó por llamar a la Asistencia Pública a fin de que se le procuraran algunos remedios para su mal.

Pero cuando la Asistencia llegó ya la joven había dejado de existir.

Por esta causa el practicante aconsejó a la dueña de casa, señora Annia Gómez Alderete, que diera cuenta a la comisaría respectiva del fallecimiento de su empleada.

ALGUNOS LAMENTOS SOSPECHOSOS

En la casa existen varias personas en calidad de pensionistas.

Pues bien, algunas de esas personas han declarado que sintieron en la madrugada del Lunes quejarse a la joven como si alguien la estuviera golpeando.

La policía en una allanamiento que hizo al interior de la pieza donde murió la joven encontró ropas interiores de la muchacha manchadas con sangre y ésta ha sido una de las causas que han inducido a creer que se trata de un crimen.

La noticia de la muerte de Leonila circuló rápidamente por todo el vecindario que en su indignación, creyendo que se trataba de un homicidio, hizo una manifestación hostil frente a la casa de la calle de Santa Rosa haciendo acusaciones graves en contra de sus habitantes.

La policía se vió obligada a acudir en defensa de los moradores y calmar a los vecinos a fin de evitar que se produjera algún choque de graves consecuencias.

Sin embargo, no se pudo evitar que algunos vecinos violentos dispararan algunas piedras en contra de los vidrios de la casa causando varios destrozos.

LAS SECCION DE SEGURIDAD EN ACCION

Como decimos al comenzar, los jefes de la Sección de Seguridad señores Maturana y Moreno han interrogado a varias personas que fueron conducidas a esa repartición policial.

Se ha interrogado extensamente a José Espino Navarro que es el dueño de esa casa, a la señora Gómez Alderete, a la empleada María Muñoz Rodríguez, a Alfredo Matson y a otros individuos que conocían de cerca a Leonila y que pueden dar luz al respecto.

A pesar de los interrogatorios efectuados en el día de ayer, aún permanecía el asunto en el misterio más impenetrable.

El asunto se enmaraña cada vez más, pues las declaraciones son distintas y numerosas.

Se sabe que la joven tenía ciertas relaciones con algunos muchachos de los alrededores a los cuales también se ha interrogado pero sin mayor éxito.

El resultado de estas investigaciones será puesto en conocimiento del juez del crimen de turno, señor Oyarzún, para que este magistrado ordene lo que estime conveniente.

También han sido llamadas a declarar a la Sección de Seguridad las pensionistas de la casa y una tía de la joven cuya muerte se investiga.

Según las personas que tienen su domicilio en la casa donde ocurrió la muerte de Leonila, ésta llegó enferma de afuera, pero para otras la muerte se produjo debido a diversas causas y a las que no serían ajenos los laemntos que dicen haber oído una de las últimas noches en la pieza que le servía de dormitorio.

UN NUEVO ALLANAMIENTO

De orden del juez del crimen que instruye el sumario, la Sección de Seguridad practicó anoche un prolijo allanamiento a la casa donde ocurrió la muerte de esta desgraciada joven.

Parece que el juez señor Oyarzún ha obtenido importantes datos al respecto, por medio de las declaraciones de numerosos testigos que se han presentado al tribunal.

Por esta causa, dispuso ayer que se practicara un detenido allanamiento a fin de poder establecer cómo ocurrió el trágico suceso que hoy preocupa intensamente a la justicia.

En el allanamiento a que nos referimos, tomaron parte algunos jefes de la Sección de Seguridad acompañados de varios detectives, recogiendo impresiones que se guardan en la más absoluta reserva.

EL INFORME MEDICO

Según se nos dijo ayer en los círculos judiciales, el informe médico habla de que la joven fué víctima también de un atentado odioso en su persona.

Se esperan los interrogatorios que practique el juez a fin de darse una idea de los hechos que se investigan y poder establecer la culpabilidad de las personas que a estas horas están en tela de juicio.

VARIAS ORDENES DE PRISION

En la tarde de ayer, conjuntamente con ordenar varias diligencias, el juez dispuso que se aprehendiera al dueño de casa, por la responsabilidad que se desprende en su contra.

No hubo necesidad de cumplir esta orden, pues Espinola se encontraba ya en la Sección de Seguridad, donde se le ha sometido a diversos interrogatorios.

También se encontraba allí la dueña de casa, una empleada de la misma y una joven que estaba en calidad de pensionista.

Todas estas personas fueron interrogadas nuevamente en la tarde de ayer por el sub-comisario señor Maturana, sobre diversos puntos relacionados con la muerte de la joven Leonila.

SE ESTARIA HACIENDO YA LUZ

En la tarde de ayer tuvimos oportunidad de conversar con uno de los detectives de la Sección de Seguridad, que se halla al frente de estas investigaciones, quien nos manifestó que la pesquisa ya había logrado descubrir las causas precisas de la muerte de esta infeliz muchacha, gracias a la autopsia y a un estudio que había hecho al respecto el médico encargado de esa operación.

Morfinomanía

Su tratamiento racional

INSTITUTO DE SALUD

CISTERNA

Dirección en Santiago: Dr. **Fontecilla. Delicias 1626.**

VIDA OBRERA

Actividades de la Sociedad de Chauffeurs "Manuel Montt"

Se nos pide poner en conocimiento que en la secretaría hay cartas para los señores Bernabé Cáceres (2), Agustín Miranda, Eduardo Valdivia, Víctor González, Carlos Fabio, Lucas Sepúlveda, Manuel Salas, Juan F. Ramírez, Rafael Valderrama, Humberto Orellana, José Lázaro Rubio, Onofre González y Ramón Jiménez.

Los interesados en adquirir taxímetros "Bruhn", aceptados por el gremio en general, pueden pasar todas las noches, menos los Sábados y Domingos, a la secretaría de la Sociedad Manuel Montt, Olivares 1043, de 9 a 11 P. M., altos, en donde la comisión, compuesta por los señores Luis C. Martínez, Carlos Medina y Abraham González, los atenderá.

—El Centro A. González, sesionará hoy, a las 9.30 P. M., para tratar sobre la partida que tendrán con el Rancian F. C.

—El Directorio sesionará el Martes 2, a las 9.30 P. M.

Personal

competente para la fabricación de cloches de lana y sombreros de paño necesítase en

CONCEPCION

CALLE COLO-COLO 366

Centro de Propaganda y Estudios Sociales Hijos del Pueblo

Este Centro efectuará conferencias todos los Domingos.

En el barrio Maestranza existe entusiasmo por asistir a estos actos educativos y morales.

En la conferencia del Domingo próximo harán uso de la palabra el diputado por Valdivia señor Abraham Quevedo y delegados de organizaciones y comitées obreros.

Todos los temas serán de actualidad y de importancia para los obreros y sus familias.

La entrada es libre.

En la Sociedad Igualdad y Trabajo

LA FIESTA DEL SABADO PROXIMO

En el salón de esta institución se llevará a efecto la velada literario-musical y baile en honor del socio señor Alberto Chávez, como reconocimiento a sus servicios.

Tomarán parte conocidos aficionados obreros, como Gustavo Silva, Petit Lastarria, etc.

Para el Domingo 31 está anunciado el lunch, con el mismo fin en la Quinta Belga, sexto paradero Cerro Navia.

Ateneo Artístico Obrero de Valparaíso

A fines del presente año se llevará a efecto el torneo artístico-intelectual que esta institución ha organizado en homenaje al cantor de la Araucanía, don Alonso de Ercilla y Zúñiga.

Las bases se darán a conocer en unos dos días más.

Más datos se obtienen del representante de esta entidad señor Miguel Muñoz, calle Ñuble N.o 1034, hora de 8 a 10 P. M.

Los obreros de la industria del cuero irán mañana a la huelga

Así nos informó una comisión de dirigentes de este gremio que nos visitó ayer, después de haber desplegado buena actividad durante el día en la preparación de este movimiento contra la ley 4054.

Esta misma comisión se reunió con los comitées parlamentarios de todos los partidos, en una sesión de la Cámara de Diputados, ante la cual el secretario general del comité pro-derogación de la ley, explicó la situación que se les acarrearía y las razones que les asiste para no dar cumplimiento a la disposición que ordena el descuento de 2 por ciento de sus salarios, para mantener los servicios de asistencia social que tiene implantados la Caja de Seguro Obligatorio.

Los parlamentarios ofrecieron a los dirigentes influir ante el Presidente de la Corporación para que los acompañe a conferenciar con S. E. el Presidente de la República, a fin de solicitarle el envío de un mensaje pidiendo se deje en suspenso la aplicación de las disposiciones de esta ley para los establecimientos que así lo deseen, hasta que la Cámara haga una revisión total de sus disposiciones.

Esta conferencia se realizaría en el día de hoy, pero en el caso de que S. E. accediera a lo solicitado, el mensaje sólo podría ser considerado en la sesión del Lunes, los obreros insistirán en paralizar sus labores mañana a medio día, después que se les haga efectivo el primer descuento en sus salarios.

El comité de obreros celebró anoche una importante sesión para estudiar la situación y proseguir sus actividades.

Otros gremios obreros, como el de pasteleros y el de panaderos, se pronunciarán hoy acerca de si se solidarizan con este movimiento.

REUNIONES SOCIALES

Sociedad Santiago de Zapateros (San Pablo 1631).—Se cita al directorio para el Domingo a las 10 A. M. El Lunes a las 9 A. M. deberán reunirse todos los socios en el salón social, para asistir en romería al Cementerio General.

Unión Sindical de Confiteros, Pasteleros y Anexos de Chile (Bandera 542).—Se cita para hoy a las 8 P. M. a todo el gremio.

Asociación Central de Autobús Ford.—La Central Ford se reunirá hoy a las 9 1|2 P. M. en Bandera 839.

Liga de Arrendatarios 4 o Tribunal (Gálvez 1612).—Se cita a asamblea para hoy a las 8 P. M.

Sociedad Artesanos La Unión (Sección Excursiones y Deportes).—Se cita a todos los miembros para hoy a las 8.30 P. M.

Centro Ejército Libertador de la Unión Nacional.—Se cita a reunión general extraordinaria para hoy a las 9 P. M.

Consejo de Alimentación.—Para esta noche a las 8.30 está citada la Junta Ejecutiva del Consejo de Alimentación Nacional, cuyos miembros discutirán las medidas coercitivas para evitar el alza de los productos del país, de acuerdo con nuevos antecedentes que han llegado a la Mesa para su estudio.

Unión Gremio de Lecheros.—Se cita a junta general para hoy a las 8 P. M., en San Diego 291.

Unión Obreros de Diarios.—Mañana a la hora de costumbre, celebrará sesión el cuerpo directivo de esta institución.

Federación de Trabajadores de Hoteles y R. S—Se cita a junta general con segunda citación, para hoy a las 10 P. M.

LABOR DE LA JUNTA DE CONCILIACION Y ARBITRAJE

Desde hace cerca de un mes está en funciones este organismo establecido por un decreto gubernativo.

En este lapso de tiempo se han conocido cerca de doscientos "pleitos" entre el capital y el trabajo.

La mayoría de estos "pleitos" son por cobro de pesos, siendo ellos resueltos contemplando la parte reclamante.

Industriales de las diversas manufacturas han sido condenados a cumplir, dentro del plazo de 24 horas, los dictámenes del Juzgado de turno.

Han sido llamados a conocer demandas industriales panaderos, zapateros, de las artes gráficas, constructores, contratistas, etc.

La labor de estos tribunales está fijada en el siguiente artículo 49, que dice:

"Conocerán principalmente de los litigios o reclamos que ocurran por cobros de pesos, provenientes de desahucio, por falta de pago de salarios, sobre horas de trabajo, negación de un beneficio acordado, retención de especies, aun cuando los reclamantes prestaren sus servicios a un patrón que tenga menos de diez obreros".

Dentro de este marco de acción, se desarrolla la labor de este tribunal que funciona en la Dirección General del Trabajo.

Unión Gremial de Obreros y Empleados

El Domingo próximo se realizará un comicio público organizado por esta Unión Gremial, para pedir la pronta solución al problema de la cesantía motivada por la paralización de algunas importantes industrias; la solución al problema de la vivienda, la libertad de los obreros Sacco y Vanzetti, sentenciados a muerte por las autoridades de los Estados Unidos de Norte América, y la abolición de la ley 4054.

Esta manifestación pública se realizará al pie del Cerro Santa Lucía, a las 4 P. M. del Domingo 31.

La mesa directiva y los delegados deben asistir a una reunión que se realizará hoy, a las 8.30 P. M., en Bandera 542, para fijar los oradores que tomarán parte en este comicio.

FIESTAS SOCIALES

SALON TEATRO UNION DE METALURGICOS.—En este salón, situado en calle Hemul 649, se efectuará mañana la velada literario-musical y baile familiar que ha preparado el Centro Cultural Arte y Unión con motivo de la celebración de su primer aniversario social.

CONJUNTO MUSICAL LA LIRA.—Este conjunto llevará a efecto una velada literario-musical y baile familiar a beneficio de sus fondos sociales en la Sociedad La Universal, mañana a las 9.30 P. M.

CIRCULO SOCIAL MAGALLANES MOURE.—La comisión de fiestas de este Círculo ha preparado para hoy un baile en honor del nuevo directorio.

SOCIEDAD DE S. M. LA AURORA.—Esta institución efectuará mañana, a las 9 P. M., un baile y acto de variedades, en el amplio salón de la Sociedad Unión de Peluqueros, Tarapacá 721.

SOCIEDAD PINTORES MIGUEL ANGEL.—Antes de ayer se efectuaron los funerales del socio jubilado señor Juan Marambio, a los cuales asistieron todos los socios y representaciones de las siguientes sociedades: La Aurora, La Universal, La Lautaro, 18 de Setiembre, Manuel Rodríguez y Bernardo O'Higgins.

UNION DE LOS TIPOGRAFOS.—Mañana en la noche habrá un baile en honor de las señoritas socias de la sección recreativa.

COMITE DE CENTROS CONTRA EL ALCOHOLISMO.—Este organismo acordó en sesión de ayer, suspender la velada que tenía preparada para el Sábado, en atención a que se efectuará el día indicado una velada a beneficio de los obreros cesantes del albergue de Malpú Y0.

Junta Central de la F. O. I. Ch.

Mañana completan la segunda semana de huelga los gráficos de Temuco, sin haberse producido defecciones.

Se han celebrado algunas entrevistas entre industriales y dirigentes de la Sección Temuco, pero no se ha llegado a nada práctico.

En cumplimiento a los acuerdos tomados por la Junta Central, todas las secciones de la FOIC aportarán mañana la contribución económica que les corresponde a fin de cubrir el monto total de los salarios de los huelguistas.

—Hoy, a las 9 P. M. celebrará sesión extraordinaria este cuerpo superior de la FOIC. Deberá conocer los acuerdos tomados anoche en la asamblea de la Sección Santiago y relacionados con el movimiento de Temuco.

CIGARRILLOS
La Vencedora
HABANOS SELECCIONADOS
80 cts.
CAJETILLA

SINDICATOS DE PANADEROS DE SANTIAGO.—Castro 359.—Para hoy, a las 5 P. M., están citados los panificadores de dos cinco sindicatos de Santiago y los elementos libres del gremio, a una asamblea que se celebrará en el Hogar Sindicalista de Panificadores.

Se propondrá a la deliberación de esta asamblea un cuestionario de materias relativas a los medios de que se puede hacer uso para obtener que todos los panificadores de la capital procedan de común acuerdo en la defensa de sus intereses.

PROPIETARIOS

Lancen a sus arrendatarios morosos rápida y económicamente, por intermedio de **Wilson, Mesa-Campbell y Cía.**, abogados y Corredores. Administración propiedades, asegurando el aumento de las entradas.

AGUSTINAS 1148

Calzado "Petate"

PROP LA NACION

fino, de una plantilla, casido a mano, en materiales de primera calidad. Con taco alto, cubano, a $ 55 par.

Con taco regular, a $ 47 par.

Tenemos en las siguientes combinaciones:

Café claro con champagne; Champagne con café, Café oscuro con claro, Café oscuro todo, Plomo solo, Plomo con negro, Rusia con champagne, Negro solo; Avellana con champagne.

Hacemos envíos a provincias, recargo $ 2 en par

GRAN FABRICA DE CALZADO

"LA REPUBLICA"

DELICIAS 3089 — SANTIAGO

O—29

Sociedad de Artesanos "La Unión"

La comisión de sanidad y funerales ha nombrado las siguientes comisiones que atenderán a los socios y sus familias en el mausoleo social para el 1.o de Noviembre próximo:

De 8 a 10 A. M., señores Eduardo J. López, Roberto Acosta y Camilo Salinas y los inspectores de la 1.a comuna.

De 12 a 2 P. M., señores Alejandro Palma, Eulogio Molina y Miguel Hernández y los inspectores de la 4.a y 5.a comunas.

De 2 a 4 P. M., señores Carlos Díaz y Aurencio López y los inspectores de la 6.a y 7.a comuna.

De 4 a 6 P. M., señores Ramón Plaza Monreal, Jenaro Araya, Ismael Escobar y Diego Carrasco, con los inspectores de la 8.a, 9.a y 10.a comunas.

Los socios o personas que deseen enviar flores para el adorno del mausoleo pueden dirigirse al presidente de la comisión, señor Ramón Plaza, Galería Alessandri N.o 25, o a la secretaría, Riquelme 851.

—Los siguientes socios estarán de turno en el mausoleo de la ex-Sociedad Unión Andrés Bello, durante ese mismo día: señores Erasmo Escudero, Teófilo Castillo, Nicolás Berestains, Ricardo Pedemonte, Pedro Jeria, Florencio Arriagada, Adolfo Guajardo, Simón González, Pedro Acevedo, Luis Tobar, Juan de Dios Mateluna, Emilio Fernández, Pedro Gaete, Carlos Parra, Pedro 2.o Goete, Manuel J. Quiñones, Amador Gutiérrez y Lorenzo Pérez E.

Sociedad Defensores de Chile en 1 879

ELECCION DE MESA DIRECTIVA

Con numerosa asistencia se llevó a efecto últimamente la elección de nueva mesa directiva de esta institución, quedando compuesta en la forma siguiente:

Presidente, don José Luis Alarcón; primer vice-presidente, don José Félix Medel; 2.o vice-presidente, don Juan N. Parra; secretario, don Francisco Labra; pro-secretario, don José Luis Abrigo; tesorero, don Samuel López; y pro-tesorero, don Dionisio Contalba.

Las demás comisiones las elegirá el Directorio el próximo Domingo, a las 10 A. M.

SOMBRERERIA

BIEN ACREDITADA

VENDO POR NO PODERLA ATENDER

Verla y tratar:

— DIEZ DE JULIO 181 —

Baterías Columbia

SON las preferidas por los electricistas expertos. También el público en general las prefiere para el Radio y para mil y un usos en las casas, haciendas, lanchas de motor, minas, en los campamentos o en el campo. Insístase en obtener Baterías Columbia. Duran mucho más.

National Carbon Co., Inc.

30 East 42nd St.

New York, N.Y.

E.U.A.

724

ELIXIR ESTOMACAL

SAIZ DE CARLOS

(STOMALIX)

Es recetado por los médicos de las cinco partes del mundo porque tonifica, ayuda a las digestiones y abre el apetito, curando las molestias del

ESTÓMAGO e INTESTINOS

DOLOR DE ESTÓMAGO
DISPEPSIA
ACEDÍAS Y VÓMITOS
INAPETENCIA
FLATULENCIAS
DIARREAS EN NIÑOS y Adultos que, a veces, alternan con ESTREÑIMIENTO
DILATACIÓN Y ÚLCERA del Estómago
DISENTERÍA

OBRA COMO ANTISÉPTICO DEL APARATO DIGESTIVO curando las diarreas de los niños, incluso en la época del destete y dentición. Es inofensivo y de gusto agradable.

ENSÁYESE UNA BOTELLA y se notará pronto que el enfermo come más, digiere mejor y se nutre, curándose de seguir con su uso. — 33 AÑOS DE ÉXITOS CONSTANTES

Venta: Serrano, 30, Farmacia, MADRID y principales del mundo

A base de citrato de Bismuto. Extracto de Quina.

EXAMENES

de Humanidades. Exito completo conseguirá usted si los prepara en el

INSTITUTO AMERICANO DE COMERCIO

Bandera 154 — 2.o y 3.er pisos

AL COMERCIO

Cítase hoy, de 2 a 3 de la tarde, a reunión de acreedores.

J. M. Infante 1234

BESTIAS, HOMBRES, DIOSES

El argumento de la Película, cuyo estreno vió Ud. ayer en el Teatro Principal, puede Ud. obtenerlo a bajo precio y en regia traducción en la

LIBRERIA CALPE

— DELICIAS 907 — SANTIAGO —

La hermosísima e interesante obra de

FERNANDO OSSENDOWSKI,

tal cual él la escribió, forma un hermoso volumen de más de 250 páginas, y se vende al bajo precio de

$ 7.50

¡¡Apresúrese a adquirir un ejemplar, pues es tan grande la demanda que posiblemente tenga que esperar una remesa que tardará muchos meses!!

APRESURESE

ANTES QUE LA FABRICA DE MEDIAS TERMINE SU

GRAN LIQUIDACION

HAY GRANDES LOTES DE MEDIAS Y CALCETINES QUE SE TIENEN QUE LIQUIDAR FORZOSAMENTE Y A LA MAYOR BREVEDAD POSIBLE.—Apresúrese y aproveche, porque esto durará muy poco.

SANTO DOMINGO 1031

O 31

AVISOS ECONOMICOS

1.—Avisos judiciales

POR AUTO 5.o JUZGADO CIVIL DE 10 de Setiembre último declárase en quiebra a Américo Bertoni nombrándose síndico a don Bernardo Muñoz y fijándose primera junta de acreedores el 29 de Octubre, a las 14 horas. 29-O

POR DECRETO DE FECHA 22 DE Setiembre último del señor juez del Segundo Juzgado Civil de esta ciudad, se ha declarado vacante la capellanía a favor de don Ricardo Maximiliano Rozas y se citan a todas las que se crean con derecho a dicha capellanía.—El secretario. N—8

REMATE VOLUNTARIO.— EL 22 de Noviembre, a las 3 P. M., ante el árbitro don José Dolores Gajardo Guzmán, Morandé 244, se rematará la casa de Santo Domingo 4360. Mínimum $ 19,234. Antecedentes en el estudio indicado. 30-O

POR DECRETO DE FECHA 22 DE Setiembre último, del señor Juez del Segundo Juzgado Civil de esta ciudad, se ha declarado vacante la capellanía a favor de don Ricardo Maximiliano Rosas, y se citan a todos los que se crean con derecho a dicha Capellanía. — El Secretario. N—8

2.—Arboles, plantas y semillas (Compra y Venta)

SEMILLA TREBOL Y ALFALFA vendo, Santa Rosa 296. 8-N

ALMACENES DE SEMILLAS, MO-randé 717, recibieron inmenso surtido Petunias gigantes, verbenas, clarines Spencer, gloxinias, bellis monstruosas, claveles americanos, Roygrass, trébol enano. Consulte precios. 8—Nov.

POROTOS ROCKA, SIETE SEMA-nas, choclos americanos, tempranos, arvejas importadas, completo surtido hostalizas, garantizadas. Consulte precios. Almacenes de Semillas, Morandé 717. 8-Nov.

FLORES, ROSAS TODAS CLASES, precios especiales para comerciantes, ramas verdes. Nueva de Matta 250. Camión Palma-Hornilla. 1—N.

CORONAS, GUIRNALDAS, HAGO, vendo. Brasil 94. 30-O

PLANTAS EN MACETEROS DES. de 60 centavos realízanse. Santo Domingo 2177.

SEMILLAS, FREJOLES RACIMOS, cabritos, araucanos, milagros burros, mantecas, maíz, pólvora, aureka, colina para sembrar, venta por sacos y kilos. Bodega Agrícola, San Diego 179.

JARDINERAS, JARRONES DECO-rados, especial para sepulturas, Avenida Matta 75.

CHACAREROS, SEMILLON LEGI-timo corahila ofrece, desde un saco. Bodega Agrícola. San Diego 179.

FLORES BLANCAS ADORNO CE-menterio baratas, vendo. Rivera 2001. 30—O

FLORES Y RAMAS PARA CORO-nas especialidad. Rosas blancas. Villa San Benito. Góndolas Pila, calle Amengual.

JARDIN, MONJITAS 741. HAGO guirnaldas, coronas, vendo flores. O-29

3. — Automóviles. afines y accesorios. (Compraventa y composturas).

CAMION O CARRETELA FIRME compra Matucana 97. 28-O

CAMIONES DE REPARTO "FORD". Repuestos legítimos Ford. Neumáticos diferentes marcas. **Pedro Medina**, Agente autorizado Ford. **SAN DIEGO 1270**

CARROCERIA SANTIAGO

EJÉRCITO 724

CONSTRUYE CARROCERIAS PARA GONDOLAS Y CAMIONES FORD PRECIOS INCOMPETIBLES

DUEÑOS DE FORD, SI QUIEREN cambiar modelos antiguos por el modelo nuevo. Diríjase a Puelma y Cía. Ltda. Huérfanos 819-23. 30-O

GRAHAM BROTHERS

BESA & Cía. Ltda.

DELICIAS 950

CAMIONES PARA CARGAS Y PASAJEROS, DESDE $12.800 PARA TODOS USOS E INDUSTRIAS

AUTOMOVIL CERRADO DE LUJO, véndese barato. Sociedad Rafael Vives, Morandé 795. N—14

AUTOMOVILES ANTICIPASE DI-nero sobre consignaciones, ricos automóviles en venta, precios ocasión. Permuta por sitios, propiedades. San Antonio 816. N-1.o

NECESITO DOS CAMIONES DE carga para fletar de San Vicente a Santiago. Hotel Bristol, pieza N.o 1. O-30

SE VENDE AUTO HUDSON, SIETE asientos en perfecto estado y garantido, verlo y tratar: Washington 1221 29—O.

VENDO RUEDAS NUEVAS DE CA-rretela, varios muebles nuevos, ocasión. Toesca 2760. 29-O

POR VIAJE A EUROPA VENDO CA-mión de 3 1|2 toneladas, casi nuevo. Av. Matta 905. 29-O

VENDO CHASSIS FORD DE CARGA en perfecto estado. Delicias 103. 29O

VENDO GONDOLA BROCKWAY EN buen estado, precio de gran ocasión Tratar, de 1 a 4. Santa Rosa 1757. 29—O.

VENDO AUTO BUICK OCASION. — $ 4,000, San Diego 780. 29-O

PACKARD MODERNO 8 CILIN-dros en línea equipado con 6 neumáticos fool balloon, para-choques, etc., vendo de gran ocasión. Tratar de 1 1|2 a 2 P. M. Ejército 454. O-30

$ 3,500 REGALO FORD CON PAR-tida automática, garantido, pago al contado. San Pablo 1071. O-31

BROCKWAY FLAMANTE, VENDO, recorrido Mapocho-Matadero y Diagonal. Tratar Plaza Mapocho, Hotel América. 30—O.

VENDO REGALADA, CARROCE-ría sport, para chassis Ford, último modelo, $ 600. Lord Cochrane 1138. O—31

VENDO DODGE CINCO ASIENTOS. buen estado, garage Lord Cochrane 1154. 30-O

VENDO GONDOLA, FACILIDADES pago, buen recorrido. Sotomayor 57. 29-O

VENDO O CAMBIO ARTICULOS fantasía para señoras por chassis o coche Ford. Brasil 79. 30—O

$ 1,300 VENDO CAMION DOS rue-das garantido para 20 métricas con rico caballo o el caballo solo, carretela grande firme, $ 900, lindo cochecito dos ruedas elegante, llantas goma, $ 1,800, 3 ruedas para carretela, $ 200. San Pablo 2055. 29O

TRASPORTES DE CARGA EN CA-mión de 5 toneladas, dentro y fuera la ciudad. Ordenes Blanco Encalada 1971.

VENDO DE OCASION GONDOLA Berliet. Esperanza 1075.

VENDO 2 AUTOS FORD, 1 CHASSIS 1 góndola. Verlas de 9 a 11, de 2 a 4. San Ignacio 858. 30-O

FORD, TURISMO O SPORT TOMO arriendo por meses, uso particular. Delicias 3984. 31-O

FORD SPORT, FLAMANTE, 1926, ocasión, $ 3,400. San Antonio 816. 30-O

DODGE, PERFECTISIMO ESTADO, garantido, satisfacción cliente, regalase, $ 3,000, tercera parte valor. San Antonio 816.

MECANICOS

Especialistas Ford, con recomendación, que demuestren su competencia y honorabilidad, necesitamos en

EXPOSICION 1086

Todos los pequeños industriales y comerciantes deben avisar en la sección "Avisos Económicos" de "La Nación", esto es, en el diario que ocupa el primer lugar en cuanto a circulación.

MOTO CON SIDECAR INGLES, RIca marca, 2 cilindros en muy buen estado, vende de gran ocasión. Garage Mercedes 386. O-31

$ 15,000 CON FACILIDADES VENdo góndola Republic tipo "Bus" con muy buen recorrido. Dirigirse: C. L., Casilla 1011. 30-O

RICA GONDOLA FORD GARANTIda vendo casi regalada. Carmen 902. 31—O

CAMIONCITO DE TUMBAR COMpra Viña Santa Juana, Hornillas. 31—O

GONDOLA FORD. CARROCERIA, estilo municipal, nueva sin uso, vendo. San Alfonso 175. 1.o-N

PARA AUTO O GONDOLA ARRIENdo. Germán Riesco esquina Barboza. 29-O

FORD TURISMO CON TAXI VENdo, facilidades de pago. San Francisco 1265.

CHASSIS CAMION LIVIANO PRAses, a prueba vendo. Fresa mecánica grande vendo ocasión.

.—Animales (Compra y venta)

$650 VENDO VACA, TERNERO nuevo, recién tuberculinado. Bulnes 842. 29-O

SE VENDE UNA BURRA PARIDA sana, muy buena lechera. San Ignacio 1556. O—29

OCASION VENDO PERRO FINO, por viaje. Echeverría 1058, esquina Independencia. 29-O

VACAS RECIEN PARIDAS, SANAS de 10 a 15 litros se venden. Romero 2736. 31—O.

VENDO BONITO PERRO POLICIAL para cría, palomas de razas. Toro Mazotte 68. 30-O

5.—Alhajas, joyas, monedas, etc. (Compra y venta)

JOYERIA
LA ROYAL
ESTADO 56

ALO... ANDA A "LA ROYAL", seguro que te prestarán el máximum del dinero por mis joyas.

NOVIOS: ARGOLLAS DE ORO DE 14 a 18 k., desde $ 30 par ofrece la Relojería Sportman. San Diego 780. Nov. 6

SIN COMPETENCIA.— ESTADO 30. Relojes Ancla 18 ks., $ 145. Compromisos 18 k., $ 65 par de 10 gramos grabados. Artículos para regalos. Ventas por mayor. Precios excepcionales. **C. MOTTA.** Estado 30. 3-Nov

6.— Acciones y bonos. — (Compra y venta)

COMPRO DIEZ O MAS ACCIONES Cooperativa Militar. Copiapó 747.— De 1 a 2. 29—O.

7.—Aves y pájaros. (Compra y venta)

CATALANAS, TODAS PONIENDO Aprovechad realización total aves finas hasta 1.o Noviembre, vendo dos grandes gallineros modelo yankee para formar Criadero. Realizo cajitas cartón; cajas madera para envío huevos. Precios ínfimos. Granja Las Rosas 805, Pedro Valdivia. 30—O

GALLINAS LEGHORN, NUEVE, muy ponedoras vendo. V. Mackenna 1331 A 6.

8.—Avisos varios.

COCINAS Y MENAJE

DONDE FAURÉ
CARMEN 315
FÁBRICA

PAPEL MANTEQUILLA EN HOJAS grandes y cortado medidas especiales. Papel envolver todas clases en rollos y hojas papel aluminio. Secante primera calidad. Papel impresiones de lujo y corrientes.—**LUER Y PAYE.**—SAN ANTONIO 172.—Teléf. 1354.—Casilla 885. 12-Nov.

O P T I C A G. Tschumi — Estado, esquina Huérfanos: cristales bifocales. — Cristales Punktal Zeiss Precios moderados.

IMPRENTA Y FOTOGRABADO KROMOS
TRABAJOS EN COLORES
ETIQUETAS
CON 50% ECONOMIA
SOBRE LITOGRAFIA
SAN DIEGO 219

LLAVES
TRABAJOS DE TORNO,
MECANICA EN GENERAL
A. GRAF
SAN DIEGO 83

HELADOS ESPECIALES
REPARTE A DOMICILIO
LA ESTRELLA DE CHILE
DELICIAS 2489 TEL. 2429

La France Ortega
SANTIAGO «CHILE»
FABRICA DE MANIQUIES DE CERA Y APARATOS DE MADERAS PARA VIDRIERAS
ROSAS 1869

TINAS PARA SALON
PATENTADAS (NO SE ABREN)
GARANTIDAS
GARCIA REYES 73
10-N

DEBIENDO PARTIR PARA SAN Francisco, Estados Unidos, me encargo de toda clase de comisiones. Celsi. E. Ramírez 1331. 29-O

9.—Contadores.

CONTABILIDADES, BALANCES, libros atrasados. Ordenes: Casilla 600 Jorge Marshall. 1—O

10.—Casas, departamentos y piezas amobladas.— (Ofrecidas y buscadas)

SE ARRIENDA CASITA NUEVA amoblada, estilo colonial, todo en espléndido estado. Verla de 2 a 5 P. M. Bellavista 0497. N-O

BONITA PIEZA AMOBLADA, CAlle, pensión, arriéndase matrimonio honorable o 2 jóvenes amigos. Prat 22. 29-O

75 PESOS, ARRIENDANSE MAGníficas piezas amobladas, centralísimas. Esmeralda 636. 31-O

ARRIENDASE PIEZA AMOBLADA, balcón calle, buena pensión, matrimonio o caballeros. Huérfanos 2986. 29-O

PIEZA AMOBLADA ARRIENDASE— Moneda 647. 29-O

CATEDRAL 1287 ARRIENANSE piezas amobladas, balcones calle, para matrimonios. 29-O

EN DELICIAS 1248, ARRIENDASE pieza amoblada. 300 29-O

NECESITO PIEZA AMOBLADA CON pensión, para el mes de Diciembre.— R. O. Casilla 81 D. 30-O

ARRIENDO PIEZA AMOBLADA, balcón calle, Prat 207. O-30

11.—Casas, departamentos y piezas sin muebles. (Ofrecidas y buscadas)

Casas

¿DESEA UD. CASA COMODA, MOderna, cerca centro comercial, libre gasto locomoción, 7 cuadras Plaza de Armas? Diríjase Amunátegui N.o 870, de 10 a 5. N—1.o

75 PESOS ARRIENDO CASITA CAlle Chorrillos 3424. 29-O

$ 270, ARRIENDASE CASA FLAmante, Avenida Italia 1375, siete piezas, luz eléctrica, huerto, autobús Santa Isabel a la puerta. Tratar: Monjitas 651. O—31

$ 200, ARRIENDO ESPLENDIDAS casas recién terminadas, cuatro piezas ,servicios. Coquimbo 1133. N—10

150, 250, 340 CASAS NUEVAS, una y media cuadra río. Avenida de la [illegible] 279 A. 1.o N

ARRIENDO CASAS RECIEN TERminadas, con todos sus servicios, de 320 a $ 500 mensuales. Plaza Matías Ovalle N.o 1873. O-30

$ 400 ARRIENDO ALTOS, RECIEN refaccionados, hall, ocho piezas, baño y dependencias. Herrera 444, entre Catedral y Compañía. O-29

ARRIENDO ALTO $ 280, CINCO piezas fuera servicio, calle Nicolás Valdivieso N.o 45. Tratar Santa Elena N.o 808. 31-O

ARRIENDO BAJOS TODO CONFORT cerca Plaza Italia. Bellavista 096. 29—O.

220 PESOS ARRIENDO COMODAS casas, 6 piezas. Tratar Exposición 70. 29-O

ARRIENDO CASA 2 PISOS RECIEN refaccionada, 15 departamentos. Compañía 1785. De 11 a 2. 29-O

Nos complaceremos en atender cualquier reclamo relacionado con esta sección. Nuestros deseos son servir en la mejor forma posible a nuestros numerosos favorecedores.

CASA EN ALTOS CON TODA COmodidad, arriendo. Toesca 2570. O 29

$ 350 ARRIENDASE CASA NUEVA, 9 piezas, hall, jardín, Ruiz Tagle 29. Prefiero extranjero. Verla 11 a 6 P. M. Rondizoni 1856, teléfono 56, Parque. 29-O

LUJOSA CASA MODERNA, 5 DORmitorios, arriéndase. Cerro 63. 31—O

$ 200 SE ARRIENDA CASA CINCO piezas, cocina y cuarto baño. Madrid 1747, al lado Plaza Bogotá. 30—O.

$ 300 ARRIENDO CASA EN BAjos en Moneda 3053. Llaves misma casa. 29—O.

PARA EL 1.o NOVIEMBRE DEsearía arrendar casa con huerto y entrada independiente para carretela, barrio comercial; prefiérese tenga dos puertas calle. Datos, Correo 9. Casilla 12019. 29—O.

EN GALERIA ALESSANDRI SE arrienda una muy buena casa habitación con toda clase de comodidades y una oficina próxima a Huérfanos. Tratar, administración, oficina 16. 3—N.

$ 320 ARRIENDASE ESPLENDIDA altos, moderna. San Pablo 3244. 30—O.

$ 400 ARRIENDASE ESPLENDIDA casa en altos, Las Heras 1635.

$ 320 ARRIENDO CASA NUEVA 2 pisos, Caupolicán 2860, al llegar a Bascuñán. 29-O

$ 450 SE ARRIENDA, COMODOS altos, Carmen 336. 31-O

COMODOS BAJOS, CINCO PIEZAS, dependencias, hall, gas, electricidad, Riquelme 829. O-29

$ 450 ALTOS RECIEN CONSTRUIdos, siete piezas, hall, toilet, cuatro piezas, servicios, galerías. Cochrane 489. Llaves en el 491. O-31

$ 160 SE ARRIENDA EN VICTOriano 339, casita recién refaccionada. Tratar: Andrés Bello 660. O-30

ARRIENDASE CASA BAJOS. SANta Rosa 927. O-30

80, CASITA SERVICIOS, TRATAR: Macul 2171.

$ 80, ARRIENDASE CASITA, MOlina 223. Tratar Administración. O—29

$ 350, ARRIENDO BODEGA GRANde en Matucana. Tratar: Moneda 3240. O—30

ARRIENDO CASA RECIEN REFACcionada. Baquedano 770. 29—O.

CONTIGUO INDEPENDENCIA, CAsa en bajos seis piezas, precio 300, arriendo. Santa Victoria 479. 29—O.

EN RECOLETA 740 SE ARRIENDA espléndidos altos, diez piezas, gas, electricidad. 29—O.

NECESITO ARRENDAR QUINTA en Macul, Ñuñoa, Guindos, Anselmo Palma, Sazié 2264. 30—O.

PROXIMO MATUCANA, ARRIENdase espléndida casa bajos, cinco piezas y tres de servicio. Martínez de Rozas 3261. O—30

$ 220, HERRERA 936, CASITA INdependiente, cuatro piezas, baño, cocina, electricidad. Llaves, Casita 11. O—29

ARRIENDASE CASA, TRATAR: PEdregal 12 F. O—29

$ 550, ARRIENDASE CASA MODERna, calle Manuel Montt 2106, esquina Campo de Marte. O—30

$ 230, ALTOS, SIETE PIEZAS. ANdes 2981. O—30

$ 130 ARRIENDASE CASITA CON baño. Thompson 3545.

ARRIENDO DOS REGIAS CASAS modernas, recién construídas, de todo confort, 8 piezas, hall, toilette, dependencias y dos patios, $ 470 c|u. Llaves y tratar: Copiapó 1245.

$ 550 ARRIENDO ESPLENDIDA CAsa, ocho piezas, baño, hall, patio, dependencias y gallinero. Vergara 425. 29-O

CASITA, EN CUALQUIER BARRIO con medios de locomoción, al centro, deseo arrendar. Ofertas: Moneda 3121. G. V. O-30

FAMILIA EXTRANJERA NECESIta casa para el 1.o de Diciembre, bajos, pago $ 350, dormitorios 4 y servicio. Echaurren N.o 350. 30-O

$ 190 ARRIENDO CASITA 5 PIEzas, patio. San Ignacio 870, frente Escuela Militar. 29-O

CASA SIETE BUENAS PIEZAS, PAtios, alcantarillado, electricidad, 1280 Bezanilla 1289. O—29

140, ARRIENDASE CASA. CARMEN 197. O—29

$ 180 ARRIENDO CASITAS CINCO piezas, luz eléctrica. San Pablo 2832. 29-O

100 Y 130 PESOS ARRIENDASE casas 4 piezas, luz eléctrica. Libertad 768. 1.o—N

ARRIENDASE CASA CALLE SANta Elena, media cuadra de 10 de Julio. Tratar, Blanco Encalada 2559. 31—O.

180 PESOS ARRIENDASE CASA Arauco 1166, entre San Diego y Nataniel. 30—O.

140 CASITAS REFACCIONADAS.— Chacabuco 85.

400 ARRIENDO CASA SAN ISIDRO 486. Verla, tratar, en la misma. 30—O.

CASITAS $ 60; PIEZAS $ 30 arriéndase Cité Ricardo Matte. Bella Vista 0890.

ARRIENDASE CASA CINCO PIEzas, fuera servicio. Calle Antonio Varas 261. 30—O.

CASA ESPLENDIDA, ALTOS, CON todo servicio, 19 piezas 3 halls, galerías, arriéndase desde el 1.o Noviembre. Dieciocho 406. 30-O

$ 200, RICHARD 1016, ARRIENDO casa, 5 dormitorios. Tratar: San Francisco 1017. 30-O

ARRIENDO 170 CASA CUATRO piezas y departamento. Libertad 1321. 1.o-N

$ 350 BAJOS, MODERNOS, 4 CUAdras Alameda. Huérfanos 1317.

CASA QUINTA CISTERNA, MEDIA cuadra paradero principal. San Diego 995. 31-O

$ 100 ARRIENDO CASAS NUEVAS, Recoleta. Tratar: Mapocho 884.

ARRIENDASE PESEBRERAS, SITIO con pieza, San Pablo 4001.

$ 200 ARRIENDASE COMODA CAsa, cinco grandes piezas, parrón, luz eléctrica, Aldunate 1665. Tratar: al frente 1640. 31-O

$ 250, PEREZ VALENZUELA 210 (Providencia), arriéndase a familia extranjera casa cinco piezas, dependencias, patio. Tratar: San Gabriel 107.

$ 355, 235 ARRIENDO CASAS. Maestranza 32. 30-O

ARRIENDO CENTRALISIMA CASIta estilo chalet. Alonso Ovalle 1316.

$ 200 BAJOS CUATRO PIEZAS, fuera dependencias, toda comodidad. Esperanza 349.

$ 400 CASA CENTRAL, SIETE PIEzas arriéndase. Tarapacá 749. 30-O

300 PESOS SEGUNDO PISO INdependiente, tres piezas, hall, baño instalado, dependencias. Sto. Domingo 1150.

$ 200 COMPAÑIA 2822 CASA 7, 5 piezas, aseadadas, electricidad, gas. 31-O

$ 290 ARRIENDASE CASA ALTOS, 5 piezas y dependencias, Delicias 2716.

$ 450 ARRIENDO ALTOS CENTRAles. Prat 332.

EN CASA QUINTA ARRIENDASE media casa independiente recién empapelada, 7 piezas, dependencias, todo servicio, jardín. Avenida Manuel Montt 1750. O-31

$ 200 DOY POR NOTICIAS SOBRE 2 yeguas negras marca M K pierna izquierda. Teléfono Leones 50. San Luis 455. N—1.o

ARRIENDASE COMODA CASA CON árboles frutales y luz eléctrica. Tocornal 1334. O—31

ARRIENDO ALTOS MODERNOS, Tratar: Londres 65. N—3

$ 320, ARRIENDO ESPLENDIDA casa a un paso Vicuña Mackenna. Pedro de Oña N.o 15. O—30

$ 300, COMODOS BAJOS, MOLINA 540. Tratar: Irarrázaval 1758. O—31

$ 90, 120, 140, 160, ARRIENDASE casitas flamantes, independientes. Bulnes 1445. 31—O

600 ARRIENDASE CASA BAJOS una cuadra Alameda Serrano 122, verla de 2 a 5. 30—O

SE ARRIENDA CASAS DESDE $ 100, $ 200, $ 130. San Francisco 2170. Bío-Bío 783.

$ 200 ARRIENDO CASA CALLE, chica, Rosas 1739. 30-O

EN $ 350 ARRIENDASE BONITA casa Carmen 1395, siete piezas hall, camión a la puerta. Tratar: Victoria 519.

ARRIENDO CASA. MARINA DE Gaete 765.

ARRIENDASE ESPLENDIDA CAsa altos 8 piezas y dependencias, recién refaccionada. Libertad 80. 30-O

$ 320 y 340 ARRIENDANSE COMOdas casas, muy centrales. Recoleta 284. 31-O

360 CASA SIN ALTOS, SEIS PIEzas todo servicio, gas, electricidad. Marcoleta 422.

GRAN CASA CON O SIN MUEBLES arriéndase. Vergara 396. 30-O.

$ 675 ARRIENDASE CASA EN BAjos, recién reparada, tiene hall, 7 piezas habitación fuera dependencias, 2 salas de baño, una instalada. República 27. Tratar, Sazié 2007. 30—O.

$ 90 ARRIENDO CASITA. HERREra 966. Tratar, Andes 3116. 30—O.

145 PESOS CASITA SALUBRE, COrredor, baño, patio grande. Verla: Colón 1445. 31—O

$ 288 ARRIENDASE CASA BAJOS, Maturana 761. Tratar: Almirante Barroso 67. 31-O

CASA ARRIENDASE. DIEZ DE JUlio 535. 30—O

ARRIENDASE CASA, ECHAURREN 412. 30-O

Departamentos

PARA EL 1.o NOVIEMBRE $ 100 arriendo departamento dos piezas, luz; sin niños. San Diego 450. 29-O

LINDO DEPARTAMENTO 3 PIEzas a la calle, con o sin pensión, arrienda familia honorable. Blanco Encalada 1661, entre Castro y Dieciocho. 29-O

ARRIENDO DEPARTAMENTO tres piezas con luz. Aldunate 1145. 29—O.

SE ARRIENDA UN DEPARTAmento de 6 piezas. Calle Cuevas 1259. 29—O.

ARRIENDASE DEPARTAMENTO señora honorable dos piezas, muebles. República 184. 29O

ARRIENDO DEPARTAMENTO EN bajos, balcón calle. Nataniel 268. O-29

DEPARTAMENTO DOS, TRES piezas arriendo personas honorables. San Francisco 376. O-30

ARRIENDASE DEPARTAMENTO dos piezas, luz eléctrica, cerca Alameda. Blas Canas 459. O-29

ARRIENDO DEPARTAMENTO EN casa espaciosa con árboles. San Diego 623. O-29

ARRIENDASE DEPARTAMENTO a matrimonio. Calle San Ignacio 460 altos. O-29

DEPARTAMENTO INDEPENDIENte, balcones calle, lavatorio desague con o sin muebles o pieza separada, arriéndase. Bandera 236. O—29

La utilidad que deja su negocio se puede aumentar al doble mediante un aviso económico en "La Nación".

CASA NUEVA CERCA Av. MATTA, nueve departamentos se arrienda a gente honorable. Tratar: Galvarino 645-B. 29—O.

DEPARTAMENTO INDEPENDIENte, balcones calle, lavatorio, desagüe con o sin muebles o pieza separada. Arriéndase. Bandera 236. 31-O

$ 200 DEPARTAMENTO TRES PIEzas, cocina. Arturo Prat 133, altos. 29—O

DEPARTAMENTO CENTRALISIMO, independiente, para médico, dentista, arriéndase especialmente. Santo Domingo 1245.

ARRIENDO COMODO DEPARTAmento. Independencia 578.

ARRIENDO DEPARTAMENTO INdependiente, baño y luz. Brasil 758, chalet 9. 30-O

BANDERA 537, DEPARTAMENTO 3, dos regias oficinas, arriéndanse, único arrendatario.

$ 140 DEPARTAMENTO 3 PIEZAS matrimonio solo. Nataniel 480. 31-O

ARRIENDASE ESPLENDIDO DEpartamento, tres piezas, hall, cocina independiente, muy central. Bandera 766. 31-O

DIEZ EMPAPELADORES NECESIto, primera hora. Maturana 1202.

ARRIENDO DEPARTAMENTO 3 piezas y cocina $ 200. Arturo Prat 133 altos.

ARRIENDO DEPARTAMENTO piezas casa de familia. Maturana 558.

ARRIENDO DEPARTAMENTO. 3 piezas, luz eléctrica, casa respeto. Borjas 195. O—30

DEPARTAMENTO ARRIENDO Personas decentes. Molina 546.

SE ARRIENDA DEPARTAMENTO. San Francisco 1265.

$ 350 DEPARTAMENTO A LA CAlle, tres hermosas piezas y baño, especial para profesional o consulado. Puente 644.

ARRIENDASE ESPLENDIDO DEpartamento, 6 piezas grandes, muy central. Agustinas 673.

ARRIENDO DEPARTAMENTO O pieza. Padura 549.

$ 100 ARRIENDO DEPARTAMENTO independiente, altos. 4 piezas, 2 corredores. U. Americana 415.

Piezas

OFREZCO PIEZAS CON O SIN mueble, señoras solas. Coquimbo 373. N—2

$ 50 BUENA PIEZA BALCON, MArín 401, altos. 29-O

ARRIENDO PIEZA CALLE NATAniel 686. O-29

ARRIENDASE LINDA PIEZA CASA familia, buena comida. Carmen 49. 29—O.

ARRIENDASE UNA PIEZA. MAEStranza 188. O 29

ARRIENDO MAGNIFICAS PIEZAS. Castro 643 y 620. 29—O.

A PROFESIONAL ARRIENDO DOS piezas, una a la calle. Santa Rosa 812. O-30

BIO-BIO 485, VENDO CASA TRES piezas, cocina, precio 5,000. Tratar con dueña. O—29

EN ROSAS 1231, SE ARRIENDAN piezas a matrimonios o caballeros solos, con o sin muebles. O—29

PURISIMA 131, ARRIENDASE PIEza a caballero solo. 29—O.

ARRIENDASE PIEZA GRANDE A personas solas, luz, cocina. Serrano 124. 29-O

ARRIENDO PIEZAS PERSONAS honorables. Vista S. Cristóbal. Loreto 495-A. 29-O

ARRIENDO BUENA PIEZA. CUETO 348. 29-O

PIEZA PROXIMA INSTITUTO PEdagógico, necesítase. Escribir a casilla 3749. 29-O

ARRIENDO PIEZA GRANDE A LA calle, para oficina o profesional, precio 130 pesos. Bascuñán 120. 29-O

ARRIENDASE PIEZA PARA CABAllero solo, balcón a la calle. Exposición [illegible]. 29-O

EN CASA DE PROPIETARIA arriendo pieza o departamento para guardar muebles a personas serias. Almoneda 2870. 29-O

ARRIENDO PIEZA CON COCINA, matrimonio o persona sola. Bandera 826, casita A. 30—O

CHALECITO TRES PIEZAS, COrredor, recién terminado. Luz eléctrica, agua potable, quinta desde 800 a 1,800 metros. Verlo esquina calles Julieta y Estela, "El Vergel". Avenida Subercaseaux frente paradero N.o 10. Vecindario escogido. Mucha sombra, precio según extensión. —Huérfanos 1243. 29-O

9.000 VENDO CASITA, DAVILA LArraín 1660. A un paso góndolas Carmen. 6-Nov.

ARRIENDASE DOS, TRES BUENAS piezas. Tarapacá 732.

ARRIENDO PIEZA CON LUZ A matrimonio, Arturo Prat 573 casa 9.

ARRIENDO 2 PIEZAS. ANDES 2421. 30-O

ARRIENDO PIEZA PARA NEGOCIO Independencia 383 ... 31-O

ESPLENDIDAS PIEZAS A LA CAlle con luz, se arriendan a caballeros en casa matrimonio español solos. Verlas: Concepción 1357. O-30

ARRIENDO PIEZAS A CABALLEro solo. San Pablo [illegible]. O-30

CENTRALISIMO PIEZAS O DEPARtamento calle. Estado 239. N—1.o

ARRIENDO PIEZA BALCON CAlle. San Francisco 690. O—30

ARRIENDO PIEZA, SAN IGNACIO 636.

$ 70, PIEZA LUZ ELECTRICA, CAballero solo. Marcoleta 418. Casa 3. O—30

ARRIENDO TRES PIEZAS, COCIna, gas. Rosas 2044. O—30

ARRIENDO PIEZA PARA NEGOcio. Independencia 385. 31-O

ARRIENDA DOS PIEZAS. CAMPO Marte 89. casa L.

PIEZA CON SIN MUEBLES. MAturana 564.

UNA PIEZA ARRIENDO. GERMAN Riesco esquina Barbosa.

SE ARRIENDA LINDA PIEZA.— Serrano 73. 30—O

ARRIENDO UNA PIEZA. DIEZ DE Julio 462, casa 16. 31—O

ARRIENDASE 2 PIEZAS GRANDES, $ 225, muy central. Tratar: Agustinas 673.

ARRIENDO PIEZA A PERSONA Sola, precio, $ 40. Alameda 2456, altos. 30-O

Cuerpo de Bomberos

2.a COMPAÑIA DE BOMBEROS. — "Esmeralda". — Cítase a la Compañía a academia teórica y práctica para hoy Viernes 29 del presente, a las 6 A. M., punto de reunión, puerta principal, de Parque Cousiño. — El Ayudante.

5.a COMPAÑIA DE BOMBEROS. Bomba "Arturo Prat". — Cito a academia y ejercicio para el Viernes 29 a las 9.45 P. M., con uniforme de trabajo. — El Secretario.

12.a CIA. DE BOMBEROS CHILE Excelsior.—Cito a la Compañía a academia general para hoy Viernes, a las 9 P. M. Punto de reunión, Av Portales por Matucana. Uniforme de trabajo. Se encarece la asistencia y la puntualidad en la hora.—El ayudante.

12.—Compra y venta de casas y sitios

H. CEPPI, ARquitecto: **SOTOMAYOR 37.** — Teléfono 999. 14-Nov.

CASITA NUEVA VENDO BARATO, San Pablo 4527. Tratar: 10 de Julio 165. 29—O

VENDO GRASA DERRETIDA DE primera calidad; precio por mayor. Carnicería Japonesa, Sazié 2121. 29-O.

COMPRO CASA HABITACION, COrreo 15. Casilla 13196. O-29

$ 36,000 GRAN OCASION. SAN ALfonso, buena construcción, ocho grandes piezas, baño, dos de servidumbre, jardín, dos patios, gallineros y huerto frutal. 53 metros fondo. —Facilidades pago. Puente 558. 29-O

OPORTUNIDAD PARA DUEÑOS de almacén, $ 35,000 esquina comercial. San Alfonso, carros a la puerta. Almacén, seis piezas, tres de servidumbre y gran patio. Renta anual, efectiva, $ 4,800. Puente 558. 29-O

VENDO QUINTA EN APOQUINDO, buenas casas. Dirigirse, Rosas 1494.

VENDESE CASA PASADO MATUcana, próxima San Pablo, una cuadra góndolas, carro. Construcción ladrillo, nueva, seis habitaciones, vestíbulo, árboles, parrón. Mide 12 metros por 40. Precio, $ 14,000. Facilidades pago. Tratar, Bandera 552. Oficina Administración.

$ 28,000 LINDA CASA NUEVA cuatro piezas y servicios, vendo Irarrázaval 1376. Verla toda hora. 31—O.

42,000 REGALO GRANDE, BUENA casa diez cómodas piezas, dos galpones. Conviene empleados Cajas. Andes 2472, lado esquina García Reyes.

$ 26,000 PROPIEDAD SALIDA 2 calles, ladrillos, luz, agua potable, parrón, etc., 14 piezas. Julio Bañados 1623. 30-O

VENDO CASITA MODERNA TODO confort, Dr. Brünner 679, próximo 10 de Julio. Lira. 29-O

32,000 REGALO EXCELENTES CAsas nuevas, 6 grandes piezas, alcantarillado, luz, hay tres. Carrión. Dueño: Dávila 1061.

ÑUÑOA, BONITO CHALET VENDO, magnífica situación, un paso Avenida Irarrázaval, Manuel Montt 1880. Construcción moderna, dos pisos. — Tratar, ahí mismo.

HUERFANOS, BARRIO RESIDENcial, elegante propiedad dos pisos independientes puede adquirirse con 20 mil pesos al contado, saldo deuda hipotecaria, puede adquirirse con $ 62,000 Fritis. Agustinas 1116.

$ 23,000 GALVEZ, CASA CHICA, gran sitio, Fritis. Agustinas 1116.

$ 270,000 SAN DIEGO, PRODUCE $ 29,000 al año. Construcción sólida. Buen estado. Fritis. Agustinas 1116.

$ 65,000 RECOLETA ESQUINA ROble. Renta mensual, $ 820. Susceptible aumentar. Facilidades. — Fritis. Agustinas 1116.

$ 28,000 CHILOE, CERCA ÑUBLE, 4 habitaciones, servicios, gran patio con árboles. Fritis. Agustinas 1116.

$ 175,000 SANTA ROSA, 615. — CITE moderno. Construcción sólida. Buena renta. Fritis. Agustinas 1116.

VENDO CASAS NUEVAS $ 10,000. Construcción ladrillo, tratar: Mapocho 884.

EN BRASIL CASA POCA FAMILIA vendo $ 50,000, sin intermediarios. Brasil 727.

COMPRO CASITA DE 20 A 30 MIL pesos, sin comisionistas. Ofertas B. E. Correo 8. O—30

$ 15,000 VENDO CASITA QUINTA Milán, deuda hipotecaria. Prat 1495. O—30

FERROVIARIOS, CAJA RETIROS, traspaso, compro casa. Datos: Porvenir 355, casa 26. 31-O

$ 210,000 CASA NUEVA 4 DEPARtamentos, hall, baño y cocina; una cuadra Avenida Matta, Santa Elvira 280. Tratar: Avenida Holanda 177, Ñuñoa. 31—O

SEÑORES INDUSTRIALES VENDO o arriendo casa nueva con galpón al fondo independiente, verlo Lord Cochrane 1330. 30-O

-Para industria y habitación

EN CISTERNA, a 3 cuadras Paradero, propiedad 1.000 metros, gran galpón cerrado, casa 4 piezas, arboleda, todo servicio, fuerza eléctrica, etc., $ 22,000. — **HUDSON Y SILVA, Huérfanos 1243.**

13.—Compra y venta de negocios

TINTORERIA, LA MEJOR SITUAción, se vende. Dirigirse: Casilla 5039. N-2

COMPRO ALMACEN, INSTALACIOnes, mercaderías. Maule 1008, casa 5. Nov.-1.o

VENDO O ARRIENDO CARNICEría, Diez de Julio 1052. O-29

VENDO NEGOCIO DE VERDULEría en la calle Gay N.o 2574, pasar por la mañana. O-29

NEGOCIO PENSION VALOR 2,400 pesos, regalo $ 1,800. Manuel Rodríguez 988. O-29

VENDO RESTAURANT. TRATAR: Delicias 3448. 29—O.

VENDESE NEGOCIO ABARROTES mucho porvenir, poco capital, arriendo [illegible] rato. Dolores esquina Chorrillos. 31—O.

POR ENFERMEDAD NO PODERLA atender se vende la acreditada verdulería, $ 950. Buen barrio, venta segura. Franklin 1003. 30—O

POR CAMBIO GIRO VENDO ABArrotes, carbón, leña y verduras, en la calle más comercial, casa acreditada más de 20 años. Castro 467. 30—O

VENDO ALMACEN Y CARNICEría, local y situación especial para trabajar por mayor y menor. Capital, $ 40 a 60,000. Datos: Lastarria 85. 29—O.

VENDESE SALON DE BAILE POR deshacerse sociedad. Delicias 1833. 30-O

VENDO REGALADO, BAR CASA cena, por no poder atender dos negocios o admito socio, es un regalo. Pasa abierto, patente rematada, abierto día y noche. Inés de Aguilera 1136. Plaza Almagro. O—29

SE VENDE COCINERIA MUY BArata. Franklin 1388. 29—O.

DENTISTAS: POR VIAJE URGENte vendo en $ 4,000 al contado, oficina con mucha clientela. Victoria 737. 30-O

$ 1,500 REGALO CIGARRERIA, muy buena situación con lustrín. S. Pablo al llegar a Bandera. Domeyko 1726. 29-O

VENDO MEJOR PELUQUERIA Del barrio. San Pablo 2567. 30-O

CIGARRERIA, BUENA SITUACION vendo, por no poder atender. Bandera 959. O—29

ALMACEN CON ANEXO BODEGA vendo, dueña hospitalizada, regia esquina, arriendo barato, poco capital. Tratar: 12.30 a 1.30 y 6 adelante. Cruz 1598. O 29

ESTABLO COMPRO, ROJAS. CASIlla 802. 29—O

$ 5,500 REGALO ALMACENCITO, bien surtido, muy central. Buenas ventas. Tratar, Carmen 933.

ESTABLO; SE VENDE EL ACREditado establo de la calle Santa Elena 1544, con 12 vacas recién paridas. Numerosa clientela .Dirigirse mismo local. 31—O.

PELUQUERIA, CIGARRERIA, LUStrín vendo 2.500. Independencia 1010.

TALLER VULZANIZACION EN paradero góndola, véndese. Independencia 2055. 1.o-N

POR VIAJE VENDO SOMBREREría acreditada. Merced 724. 31-O

VENDO PENSION Y CAFETERIA con patente de bebidas, buena clientela, un paso Campos Sports. Datos Irarrázaval 321. 30-O

VENDO PENSION CON PIEZAS, pasajeros. San Pablo 2169. Tratar Esperanza 1075. 30-O

VENDO HOTEL Y ARRIENDO CAsa en balneario. Tratar: Eleuterio Ramírez 717. 31-O

VENDO BODEGA FRUTOS DEL país. Av. Matta 395. 30-O

VENDO MEJOR PELUQUERIA del barrio. San Pablo 2567. 28-O

FUENTE DE SODA COMPRO, Ofertas a casilla 3438. 30-O

VENDESE NEGOCIO MENESTRAS, buena venta, poco capital, sólo por enfermedad. Para entregarlo 1.o de Noviembre, hago contrato arriendo. —San Pablo 1497.

SE VENDE LA PANADERIA flor de Lis, por enfermedad de su dueño. — Lastra esquina Maruri. 30-O

VENDO PENSION, POR NO PODERla atender. Lastra N.o 1207. 31-O

VENDO BAR PATENTE REMATAda. Mapocho 884. 30-O

VENDO CARNICERIA, CUETO ESquina Andes.

VENDO LAVANDERIA 18 AÑOS establecida. Verla: Victoria 1064. O-31

SE VENDE UN ALMACENCITO con todos sus útiles. Moneda 2664. O—30

SE VENDE UNA PASTELERIA con instalación completa. Tratar: Franklin 1198. 300

VENDO ANTIGUA CARNICERIA por serme imposible atenderla, con anexo chanchería, buena utilidad. Tratar Santa Rosa 1155.

VENDO NEGOCIO POCO CAPITAL. San Francisco 1735.

VENDO ALMACEN CON DOS LOcales. Arturo Prat 1407.

VENDO ACREDITADO RESTAUrant derecho, canto, baile. Victoria 1090.

SE VENDE PENSION MUY ACREditada. San Diego 1480. 31-O

PELUQUERIA, CIGARRERIA, LUStrín vendo por viaje, tiene seguro y casa habitación en excelente situación de trabajo. 10 de Julio 790.

VENDESE DEPOSITO DE LICOR por no poder atenderlo. Andes 2202.

VENDO LUSTRIN DOS ASIENTOS, vidrieras chicas muy barato. San Pablo 1775.

DE OCASION VENDO NEGOCIO almacén poco capital, puerta cité, San Pablo 2838. 30-O

POR AUSENTARME VENDO ACREditado depósito licores. Bulnes 753.

VENDO ACREDITADA CARNICEría. Independencia 732. 1.o—N

CIGARRERIA Y LUSTRIN VENdo o arriendo, Independencia 972. 30—O

VENDO SALON BILLARES Y PEluquería. Independencia 812. 29—O

15.— Compras y ventas varias

EXCUSADOS INGLESES, COMPLEtos, $ 90, realizamos. Almacén Sanitario. Chacabuco 15. N 15

COCINAS ECONOMICAS EN REAlización, $ 45. Fábrica: Chacabuco 42. N 16

LANA PRIMERA VENDO VEINTE kilos, ocasión. Av. Joaquín Pérez N.o

VERANEANTES!! CASA BERSANO

FRENTE ESTACION ALAMED
DESPACHA AL CAMPO Y PLAYA
PROVISIONES ESCOJIDAS
N|O.

CASA INGLES
AGUSTINAS 111
VENDE BAÑOS, LAVATORIOS
FACILIDADES DE PA

SE COMPRAN

copas de plaqué para helados. Presentarse trayendo las muestras a calle Dieciocho 175, de 1 a 4, todos los días.

PIPAS, CUARTEROLAS, BARRIles, sunchos, realizo. Avenida Matta 739. 30-O

LEÑA Y CARBON, NECESITO MEdieros para su elaboración. Avenida Matta 727. O—29

PAPAS DE CHILOE PARA SEMIllas ofrece Yachan. San Diego 2101. 31—O.

SE VENDE BAÑO ESMALTADO Y un califont de ocasión. Nataniel 40. 29-O

CAJA DE FONDOS SE CAMBIA por fierro blanco acanalado. San Pablo 3138. 29-O

LLEGO CARBON DE ESPINO. Carmen 1498, esquina Pedro Lagos. O-30

COMPRE UNO Y PONGALO A prueba, Candado especial para potrero con llaves sencillas y maestras, a prueba de ganzúa y palanca. Fundición y Fábrica Robinovich. **Huérfanos 2653; Casilla 1234**

OFREZCO BODEGA CARBON blanco, 0.30 kilo, San Francisco 170. O-29

CARROS LINEA DECAUVILLE, motores poleas y descansos vendo a bajo precio. Maipú 58. O-29

RAMA DE CURAGUILLA VENDO, grande y pequeñas partidas, a $ 21 el quintal. La Industrial. Pinto 1477. N-2

ROMANA DE 23 KILOS, SE VENde. Bezanilla 1331. O—31

VENDO DOS LINDOS, TRANSPArentes y carpeta de yuto de cinco metros, flamante. Serrano 730. O—29

ROMANA, COMPRO DE OCASION. Arica 4102. O—29

EUCALIPTUS PARA PIE DE CAbra, se compran, Avenida Santa María 0420. O—30

PELICULAS DE LARGO Y CORTO metraje, vendo 50,000 metros, apropiadas para teatro, biógrafo Pathé, vendo de ocasión. Efraín Band. Estado 163. O—29.

HUESOS COMPRAN EN GRANDES y pequeñas cantidades a buen precio constantemente. Fábrica Santa Rosa 3003. 3-N

COMPRO BALANZA HOWER Y MOlinillo café, de ocasión. Carmen 319. 29-O

VENDO ROMANA, BALANZA, MOlinillo. Cochrane 1198. 29-O

VENDO COCINA ECONOMICA Grande, Exposición 60. 30O

ROMANA 500 KILOS PALANCA, vendo. Artesanos 983. 29-O

VENDESE COCINA A LEÑA PARA restaurant. Dávila 1077. 29—O

QUESOS Y MANTEQUILLAS

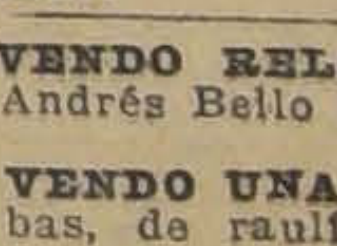

POR MAYOR Y MENOR
21 DE MAYO 879
ESQUINA MAPOCHO
EL TORO

SACOS PAPEROS USADOS COMpro cualquier cantidad, Delicias 3984. 31-O

VENDO RELOJ DE PARED, $ 60, Andrés Bello 622.

VENDO UNA CUBA DE 600 ARRObas, de raulí. Mapocho 4401. 30-O

¡HELADEROS! $ 10 SACO SAL costa. San Diego 179.

COCINA GAS PERFECTO ESTADO vendo de ocasión. Madrid 998.

OFREZCO 70 SACOS CARBON blanco baratísimo. San Francisco 170. O-30

VENDESE PIPAS, MOSTRADOR, aceitunas. Madrid 871. O-30

COCINA A GAS, IMPORTADA, vendo. Esmeralda 728. O—30

BANCO PARA LUSTRAR ZAPATOS con pisos bronce, vendo. Delicias 984.

COQUITOS DE PALMA, COMPRO desde cinco kilos. — E. R., Casilla 26-D. 31—O

SE VENDE PRODUCCION LECHE, de primera clase. Tratar: Chacra "Serena", Paradero Martínez, San Bernardo. 31—O

CARBON ESPINO 1.a CLASE COMPRO. Hago contrato. Dieciocho 690. 2—N

COMERCIANTES, LEÑA MONTE muy seca, ensacada $ 10 quintal. Franklin 1155.

ESCOBAS, JAULAS REALIZA. Estado 25.

FRUTEROS, VERDULEROS, CA-nastos dos orejas y cajones vende de ocasión. Estado 25.

OCASION VENDO CARPAS, MOLI-nillo, balanza, llave cervecera zinc usada. Sotomayor 1267. 30-O

PIPAS VIAJERAS VENDENSE.— Almirante Barroso 873.

CARBON ESPINO, 60 KILOS, queda saldo, realizo $ 15 con saco puesto desvío. Thompson 3436. Dos cuadras pasado estación.

DESDE 10 SACOS CARBON PURO, tallo espino, $ 16, con saco. Calle Covadonga 17. 30-O

POR CUENTA DE FUNDOS VEN-do carbón puro espino, peso, 65 kilos, $ 15.50 con saco. Delicias 3470. 30-O

COMERCIANTE: — APROVECHEN, por ausentarme regalo cajón de salsa tomate con 48 kilos a 18 pesos cajón, restos 12 cajones. Garantizo buena clase. Agustinas 2336. Casita 9.

16.—Dentistas.

GUIDE SUS DIENTES

LIMPIE SUS dien-tes, también su placa de dientes artificiales con pastas especiales. Cepillos para dientes. Polvos para sujetar placas. Casa Especialista, Sociedad Cooperativa Dental. Moneda 1053, frente Iglesia Agustinas.

DENTADURAS ARTIFICIALES TO-do sistema. Composturas en horas. Precios bajos. Facilidades pago. Lira 803. O-30

17.—Escuelas de choferes

COCINAS ECONOMICAS EN REALIZACION DESDE $ 45 FACILIDAD PAGO CHACABUCO 13

ESCUELA PRACTICA CHAUF-feurs mecánicos, cursos rápidos, diurnos, nocturnos, varias marcas, también enseñanza por correspondencia mecánica, electricidad. Vicuña Mackenna 456, Arredondo. 4—N

18.— Extravíos y hallazgos.

PATENTE 2490 (AUTOMOVIL), EL que la devuelva a casilla 1153 se le gratificará. 30-O

A LA PERSONA QUE DEVUELVA un paquete perdido ayer en camión Matadero que contiene 100 números del sorteo de los cigarrillos Luxor y Bridge, se le gratificará con $ 50. Dirigirse Llano 1690. 29-O

HABIENDOSE EXTRAVIADO LA libreta de la Caja de Ahorros, oficina San Pablo del Centro Manuel Concha, se ruega devolverla al Centro por haberse dado el aviso correspondiente y estar sin valor. O-31

SERA GRATIFICADA LA PERSONA que encuentre una carterita llavero perdida en uno de los carros Carmen Lira o en el centro. Dirigirse a Ahumada 351. Casa residencial Monox. O—30

MALETIN CON RECIBOS DE agua potable quedado en una góndola San Joaquín, se ruega entregarlo en calle Alberto Romero 2241. Se dará gratificación.

19.— Empleados para comercio y oficinas. (Pedidos y ofrecidos)

SEÑORITA OFRECESE PARA OFI-cinas o comercio.—L. C., Pasaje Andacollo 2136. 21—D.

SE OFRECE JOVEN PARA CAJE-ro u otra ocupación decente, base contabilidad; servicio militar y buenas recomendaciones. Dirigirse a E. E. Eyzaguirre 763. N—2

NECESITASE EMPLEADO JOVEN para llevar libro, jornales, etc. Presentarse con recomendaciones. Hinze y Bostelman. Chacabuco 61. 29-O

¡¡JOVENES ACTIVOS!! NECESI-tanse, pueden ganar fácilmente 30 pesos diarios, vendiendo producto conocidísimo de gran consumo. Exígese fianza diez pesos, para responder muestrario. Ahumada 17. 29-O

NECESITO EMPLEADO JOVEN, competente para tienda zapatería. San Diego 1401. 29—O.

SEÑORA O SEÑORITA, PREFI-riendo extranjera necesito para cuidar dos ñiñitas, 8 y 10 años. Sueldo $ 150 a 200, según condiciones. Indispensables buenas recomendaciones. Viña del Mar 21. 30—O.

JOVEN BACHILLER, OFRECESE para oficina o casa comercial. Bandera 826-C. 30-O

CONTADOR O AYUDANTE PARA Santiago o provincias, con práctica, ofrécese.—L. O., Andes 3028, Santiago. 30-O

DACTILOGRAFO COMPETENTE necesita. Agustinas 1258.

SE NECESITA UNA SEÑORITA DE buena presencia para la venta de cigarrillos. Portal Mac-Clure, kiosco 4.

JOVEN OFRECESE PARA OFICI-na comercio, conocimientos de contabilidad. Correo Central M. G. M.

NECESITO VENDEDORES COMPE-tentes para artículos de mercería. San Diego 911, interior.

PERSONA CON FIANZA OFRECE-se para cobrador o puesto de responsabilidad. Av. Matta 390.

¿Desea usted trabajar? ¿Quiere usted ganar dinero?

Necesitamos un agente para cada barrio, para cada manzana o cuadra de la ciudad de Santiago.

Puede ser señora o caballero, niña o joven. Tenemos trabajo para todos.

Diríjase a **MERCED 864 (Galería Colonial, Departamento 35)** Nov—1.o

NECESITO SEÑORITAS JOVENES buena presencia, para fuente de soda. Camilo Henríquez 955.

CORREDORES PARA NOVELAS, ne-cesito, casa, comida, comisión. Blanco Encalada 2738.

20.—Frutos varios. (Compra y venta)

FRUTILLA GIGANTE DE LA CIS-terna, recibe diariamente Frutería Central, Estado 25. Teléfono 3924.

22.—Hoteles y pensiones.

HOTEL FORNOS, PIEZAS AMO-bladas desde $ 3, pensión económica. San Diego 117. 3-Nbre.

ATENCION: PASAJEROS, CIENTO cincuenta, piezas amobladas, desde 3 pesos diarios, con dos camas, $ 5, Gran Hotel Buenos Aires. Delicias 2921. Dic-9

RESIDENCIA EXTRANJERA, BO-nitas piezas, con o sin muebles, comida de familia. Moneda 1511. 31.O

SE ARRIENDA PIEZA CON PEN-sión, y se da pensión de mesa. Avenida Matta 970. 31-O

ARRIENDO PIEZA AMOBLADA ca-lle, pensión primera, casa familia. — Agustinas 2391. 29-O

PIEZAS AMOBLADAS, PENSION. Marcoleta 545. 30—O.

HERMOSOS SALONES, PENSION República 252. 29-O

SAN DIEGO 79, CASA TRANQUILA ofrece piezas pensión. 31—O

PENSION RESIDENCIAL, MOLINA 154, confort, economía. 29—O

HOTEL BOHEME, SAN ANTONIO 54. Piezas amobladas, $ 5 persona. Nov.-12

EL REGINA ES EL UNICO RESTAURANT DONDE SE COME LOS FAMOSOS TALLARINES CATTANI 25 COMEDORES RESERVADOS ROSAS 1019

PIEZAS CON PENSION, MONEDA 1324. 1-N

ARRIENDASE PIEZA AMOBLADA con pensión. San Antonio 40. O-29

DOY PENSION ESPAÑOLA, LIN-das piezas desde 3 pesos. San Diego 496. Hotel Latino. O-29

PIEZA PROXIMA INSTITUTO PE-dagógico necesítase. Escribir a casilla 3749. 29-O

NECESITASE PIEZA AMOBLADA, completamente independiente para señora, con o sin pensión. Indicar precio. O. A. L. Correo Central. 29—O.

PIEZA AMOBLADA CON O SIN pensión. Sama 1749. 29-O

BUENA PENSION ESPAÑOLA, CO-mida, sana, atendida por los dueños en Santo Domingo 2595. 29-O

LINDAS PIEZAS BALCON CALLE, sin muebles, con pensión a matrimonio. San Martín 609. 29-O

ARRIENDASE DEPARTAMENTO independiente a la calle con pensión. Claras 254. 30O

A MATRIMONIO O CABALLERO, arriendo pieza balcones calle con pensión. Compañía 2581. 29O

EN CHALET PROVIDENCIA, arrien-dase pieza o departamento con terraza, pensión, Margarita 16. 30-O

PIEZA ESPLENDIDA PENSION. — San Isidro 619. 30-O

ARRIENDASE PIEZA CON PEN-sión. Santa Rosa 476. O-30

PIEZAS, PENSION DOY PERSO-nas honorables. Arturo Prat 429. O-30

ALONSO OVALLE 1244, PIEZAS amobladas con pensión a matrimonios o caballeros honorables. O-31

CASA RESPETABLE, ARRIENDA una pieza con pensión a personas honorables. San Pablo 1265. O—29

ARRIENDASE PIEZA PENSION. Buenos Aires 338. 29-O

SAN ISIDRO 127, PIEZAS AMO-bladas con pensión. 1.o-N

LINDO SALON CALLE, CON PEN-sión. Nataniel 124-A. 29-O

PIANO RICO DE OCASION VEN-do. Amunátegui 651, de 1 a 5, verlo. 29-O

MATRIMONIO CABALLERO Arrien-do piezas pensión, casa seria. San Francisco 732. 29-O

PIEZA, PENSION. — CARMEN 135. 29-O

PENSION DEPARTAMENTO CALLE piezas amobladas. San Francisco 1257. 30-O

MATUCANA 34-B., SE ARRIEN-dan piezas con pensión. 31—O.

PIEZA AMOBLADA PENSION, SE-gunda cuadra, Sotomayor 57. 29—O.

CENTRAL, ARRIENDASE PIEZA con pensión y pensión de mesa. Bandera 755 O—30

SE ARRIENDAN PIEZAS AMO-bladas con o sin pensión. Brasil 79. 30—O

ARRIENDO PIEZAS CON PEN-sión. Claras 144. 1.o—N

ARRIENDO PIEZAS CON PENSION. San Francisco 323. 1—N.

MAGNIFICAS PIEZAS, CALLE E interior arriéndanse con pensión.— Verlas 2 a 6. Gorbea 2160. 30—O.

DEPARTAMENTO, DOS TRES PIE-zas, balcón calle, matrimonio con pensión, casa sin pensionista, propietaria. Nataniel 1034. 30-O

CASA RESIDENCIAL, EXTRANJE-ra, comida. Estado 136. 5-Nov.

PIEZA TRES BALCONES CON PEN-sión, Compañía 2519. 31-O

PIEZA BALCON, AMOBLADA, con o sin pensión, arriendo. Delicias 3081 (altos).

ARRIENDASE PIEZA BALCON amo-blada con pensión a matrimonio o caballero. Huérfanos 2986. 31-O

SAN ANTONIO 812, ESPLENDIDA pensión pieza amoblada, baño, desde 120. 30O

TO LET NICE FURNISHED, DE-partament, bedroom, parlour private Bath, with Board for married couple. Casa Residencial: Estado 75.

PRECIOSO DEPARTAMENTO, PIE-za pensión. Prat 143. 1.o-N

LINDAS PIEZAS PENSION, SAN Martín 509 esquina Catedral. 31-O

MAGNIFICAS PIEZAS, CON O SIN pensión, arriéndanse. Artesanos 885, frente a Puente.

DEPARTAMENTO TRES PIEZAS, sin pensión. Prat 150. 31-O

ARRIENDASE DEPARTAMENTO calle, con sin pensión. San Ignacio 313.

SE DA MUY BUENA PENSION A 80 y 90 pesos. Tratar: Fontecilla 130. O-31

ARRIENDO DOS ESPLENDIDAS piezas a la calle, con sin pensión. García Reyes 531. O—31

En estas columnas aparecen numerosos pequeños anuncios. Hay varios de interés para Ud. Léalos!

PENSION, PIEZA INDEPENDIEN-te. Alameda 273. O—31

ARRIENDASE CON PENSION A matrimonio solo, confortable departamento con baño anexo. Compañía 1849. O—30

SE ARRIENDAN LINDAS PIEZAS con pensión. Serrano 79. O—30

CASA RESIDENCIAL, 2 CUADRAS Plaza de Armas. Elegantes departamentos para matrimonios y caballeros. Baño, teléfono; buena comida, todo confort. Catedral 1261.

ARRIENDO UNA O DOS PIEZAS con pensión a persona sola, en casa de familia. E. Ramírez N.o 843. O—30

PIEZAS CON PENSION, ALAMEDA 440.

PIEZA, PENSION, CARMEN 135.— 31—O

ARRIENDO 2 PIEZAS PENSION. García Reyes 57. 30—O

ARRIENDO DOS ESPLENDIDAS piezas con pensión, baño, a una cuadra Quinta Normal. Chacabuco 247.

EMPLEADAS, ESTUDIANTES. PIE-zas buena pensión desde $ 100 comida sana, abundante. Arturo Prat 588.

MATRIMONIO ESPAÑOL ARRIEN-da pieza con pensión a caballero. Cóndor 1071. 30-O

ARRIENDO PIEZAS A LA CALLE, con pensión. Molina 318.

CASA HONORABLE ARRIENDA una pieza amoblada con pensión a matrimonio o dos jóvenes. San Antonio 460. 30—O

PENSION DE MESA, ENVIO VIAN-das. Esmeralda 837. 31—O

FAMILIA HONORABLE ARRIEN-da piezas. pensión. Calle Manuel Montt 2137.

23.—Instalaciones y accesorios para negocios. (Compra y venta)

REGALO UTILES CARNICERIA, $ 350. Tratar Lira 883. 29-O

$ 450 VENDO UTILES DE ALMA-cén, estantería, mostrador, vidriera, balanza, molinillo, quesera, depósito parafina, etc. Toesca 3011. 29-O.

VENDO UTILES DE CARNICERIA. Maipo 569, un paso Recoleta. O—29

BALANZA DE PLATILLOS Y PE-sa reglamentaria mostrador vendo ocasión. Avenida La Paz N.o 2. 30—O

SE VENDE ESTANTERIA Y MOS-trador, peso y vidrieras para negocito. Aldunate 840. 30—O.

VENDO UTILES CARNICERIA. MA-pocho 2886. 30-O

SE DAN LECCIONES DE BORDA-do a máquina a domicilio. Necesito una bordadora. Lira 393.

VIDRIERAS PARADAS VENDO ocasión. San Diego 466.

MOSTRADORES, VITRINAS PARA almacén, vende ocasión. Estado 25.

VENDO UTILES DE CARNICERIA instalados, con derecho al local y habitación. Arriendo barato. Libertad N.o 1341. 1.o-N

24.—Instrucción y educación. (Colegios, academias y profesores)

ENSEÑANZA RAPIDA, ECONOMI-ca contabilidad, taquigrafía, aritmética, escritura máquina, $ 10. Cursos nocturnos. Instituto de Contabilidad. Santo Domingo 831. Nov. 24.

PROFESORES PEDAGOGOS, NECE-sito preparar alumno ciencias, historia, 2.o año, rezagado. A. Prat 1272.

PROFESOR CASTELLANO, FRAN-cés, prepara humanidades, bachillerato. Casilla 3498. 2—N.

"MECANICA Dental". Masaje Físico. Belleza. Científica. Cirujano. Pedicuro. Ortopedia. Coiffeur, (arte peluquería). Comercio: Telegrafía. Contabilidad general. Taquigrafía. Dactilografía, etc. También por correspondencia. Diplomas válidos. Pida prospectos. Director: Prof. Díaz Gascogne (autorizado por Supremo Gobierno). Instituto Profesional "Presidente Alessandri". Bandera 137.

3 MENSUALES, ENSEÑANZA ES-critura máquina. Ricardo Santa Cruz 757. O—29

PROFESOR EN LAS ASIGNATU-ras de humanidades y ramos comerciales, especialmente en contabilidad y matemáticas, ofrece sus servicios. Casilla 3144. Teléfono 4192. Edificio Bolsa de Comercio (2.o piso).— Oficina 142. 7-N

INGRESE NUEVOS CURSOS CON-tabilidad, taquigrafía, idiomas, dactilografía. Instituto Comercial. — Agustinas 1060.

25.— Instrumentos musicales, afines y accesorios. (Compra-venta y composturas).

VICTROLAS.—DISCOS. COMPOSTURAS, FACILIDADES PAGO. SAN PABLO 2202 N|O.

PIANO ELECTRICO "WELT Y Sohne", de ocasión vendo. San Antonio 41. 31-O

DISCOS VICTOR, COLUMBIA TO-das marcas desde $ 4. Siempre novedades: cambiamos discos usados, rotos, por nuevos, máquinas Singer, victrolas vendemos facilidades pago. Repuestos en general, composturas económicas muebles para victrolas, San Pablo 2786 y San Diego 1562. Dic. 25

ARMONIO SCHIEDMAYER (POR-tátil), poco uso, véndese ocasión.— Lillo 337. 31—O

VICTROLA ALEMANA, DECCA, Y discos Víctor a precios de verdadera ocasión. Panteón 1125. 29O

SE VENDE UN PIANO Y AMOBLA-do de dormitorio estilo moderno. Tratar: Granado 525. O—29

PIANO FRANCES DE ESTUDIO, vendo muy barato. Carmen 101. O—30

VENDO FLAMANTE VICTROLA mueble. Brasil 79. 30—O

PIANO ALEMAN "MANTHEY" RE-cién importado realizo. La Coruña, San Antonio 226.

PIANO ALEMAN MUY BUENO, dos catres bronce ingleses, gemelos, véndese baratos. Dieciocho 406. 30-O

PIANOS Y AUTOPIANOS NUEVOS y de ocasión, grandes facilidades de pago. Ahumada 31.

COMPRO BUEN PIANO ALEMAN poco uso. Correo U. M. O-30

LINDA VICTROLA CON DISCO, vendo barato por apuro. Molina 546. N—5

RICA VICTROLA VICTOR, ROBLE americano, sobremesa con discos seleccionados, véndese ocasión. Aldunate 637, casi esquina 10 de Julio. O—31

VENDO PIANO ALEMAN. CARMEN 643.

26.—Libros y estampillas. (Compra y venta)

LIBROS COMPRO, SAN DIEGO 105. 31—O.

27.—Medicina y farmacia

SIFILIS, GONORREA. CONSULTAS gratuitas 1-6. Nocturna 8.30-10.— Doctor Cifuentes. Santo Domingo 1953. 29—O

PERLAS LIQUIDAS ORIENTALES ⑱ inmejorable para las morenas

FAJAS, SOSTENES VENDAS, MEDIAS DE GOMA A MEDIDA FABRICA SANTO DOMINGO 2048 4-N.

TRATAMIENTO NATURISTA.—H. Casilla 2522. 29-O

28.—Materiales de construcción. (Compra y venta)

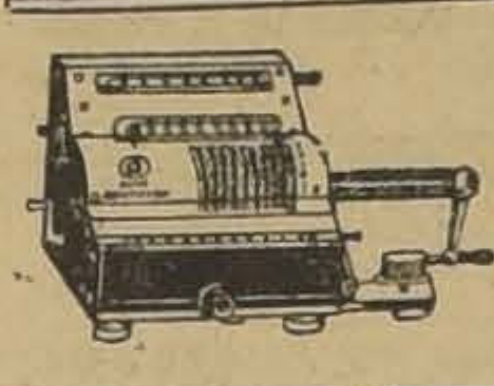

BRUNSVIGA culadora. Pida-La mejor calla a **Folsch y Cía. AGUSTINAS 1074.** 31-Oct.

ALAMBRE NEGRO PARA PASTO y construcciones se liquida. San Diego 494. N-2

FIERRO ACA-nalado, negro y galvanizado, para techo, de todas dimensiones. Canales, caballetes y cornisas. Precios bajos — **JIMENEZ Y PAHUL. San Diego 494.**

GRAN DEMOLICION, PALACIO CAja Ahorros, puertas, ventanas roble americano, vigas pino, escalas, claraboyas, vitreaux, parquet, fierro inglés, techo vendo. Agustinas 1170. O—31

MOSAICO LINDOS DIBUJOS, TU-bos cemento, todos diámetros, tapas cámaras, desgrasadores, soleras, baldosas para cancha tennis, cemento blanco, tazas granitos, lavatorios, jardineras. Lira 715. 25-Nov.

TEJAS BUENA CLASE VENDO, muy barata. Compañía esquina Cueto 2614. 29-O

PUERTA FIERRO ESTILO MODER-no, 2.80 x 2.40 otra 2.80 x 1.20, dos balcones, 1.60 otro 2.65 véndese el juego completo o por partes garantido nuevo. Cerrajería Mantelli. — Vicuña Mackenna 341. 4-N

ZINC USADO PARA TECHO VEN-do barato. Maipú 58. O-29

¡ESCOMBROS! SE RECIBEN EN la Avda. Santa María. 30—O

ROBLE, CUALQUIER DIMENSION, al más bajo precio, ofrezco por carros, puesto en estaciones o desvíos. Atiendo sólo por escrito. Santa Rosa 1607. O—31

ADOBES CON PAJA NUEVA COM-pro, 4,000. Huérfanos 1243. O-29

SE VENDEN DOS MIL ADOBES nuevos. Tratar, Aldunate 1939. 30—O.

DEMOLICION, MORANDE 822, Rea-lizo vigas, $ 2.40; tablas piso, 0.60; durmientes, $ 1.40; tapas, $ 0.40, puertas, $ 5. Planchas fierro, $ 6.50. Cortina fierro, $ 140. Puerta fierro, $ 130.

ADOBES USADOS REGALO— Maes-tranza 28.

HAGO Y COMPONGO TODA CLASE de parquet. Aldunate 1416.

VENDO ZINC BLANCO, NEGRO todas dimensiones, puertas. Concepción 811.

MEJORAS EDIFICIOS VIEJOS PA-ra demoler, materiales usados compro. Agustinas 2270.

29.— Máquinas, motores, afines y accesorios. (Compra-venta y composturas)

PRENSAS PARA HACER TEJAS compro. También máquina cortadora de galletas para tejas. Casilla 1545. O—30

BIGORNIAS DE acero Fabricación Sueca, de 50 hasta 180 kgs. **FUNDICION LIBERTAD.** LIBERTAD 58.

HARNEADORES GRANDES A MO-tor ofrece. Cummin 861. 1.o-N

SE VENDE UNA MAQUINA HELA-dera, grande. Echazarreta 698. O-29

MOTORES ELECTRICOS 10x15 CA-ballos corriente alterna, transmisiones descansos, poleas, correas, vende. San Diego 482. O-29

SE VENDE CAJA REGISTRADORA St. Louis. Tratar: Catedral 1565. O-29

SOBADORA VENDO OCASION. AN-des 2230. 30-O.

PRENSAS HIDRAULICAS PARA baldosas centrífugas, para lavar azúcar vende. Bulnes 216. 29-O

PRENSA GRANDE DE TORNILLO para estampar, necesito. Llolleo, casilla 58. 30—O.

CEPILLO MECANICO POCO USO, vendo muy barato. Huérfanos 2448. O-29

MACHIEMBRADORA DE GRAN oca-sión vendo. Verla, Dolores 345. 30—O.

CIKAS, CINTAS MORADAS PARA coronas vendo baratísimas. Victorino Lastarria 78. 30—O.

VENDO TORNO MECANICO AUTO-mático, a pedal y transmisión. Chacabuco 7. 31—O.

ARRIENDO TRILLADORA CON tractor.—H. E., casilla 6542. 7-N

ZAPATEROS, OCASION, VENDO máquina hormas, desde 1.20, recortes suela. San Pablo 2888.

BOTONES, HUINCHAS, ETIQUE-tas, marcas, colleras de porcelana, alfileres por kilos, tapacosturas para camisas de noche, almidón Gato, etc., etc., venden por liquidación de la Fábrica Matas y Cía. Bilbao 49. N—5

CAJA REGISTRADORA DE UN CA-jón vendo. Delicias 3408. 30-O

MAQUINA PIE SINGER, OTRA DE mano regalo. Nataniel 1179. 30-O

MOTOR A. E. G., 3 H. P. ALTER-no vendo. San Diego 482. 31-O

OCASION REGALO MAQUINA HE-ladera. Placer 705. 30-O

MOTOR A GAS 20, 25 CABALLOS, compro ocasión. San Francisco 636. 31—O

OCASION VENDO MAQUINA HE-ladera grande. Correa 1365. Barrio Negrete. 31—O

30.—Menajes (Compra y venta)

MUEBLES, DORMITORIOS, COME-dores, salón, escritorios, variedad estilos y especialidad en coloniales. — Precios bajísimos. Grandes facilidades de pago con entrega inmediata. Especialidad sillas desde 100 pesos docena, venga consultar. Fábrica Nacional de Muebles, Serrano 398. Esquina Cóndor. N. O.

ANTICIPO DINERO POR MUE-bles, pianos a consignación. Compro menajes completos. Casa Remates.— San Antonio 74. N|O.

MUEBLES: OFRECEMOS CUAL-quier estilo, precios muy ventajosos; entrega inmediata, grandes facilidades de pago. Consulte nuestras condiciones. Fábrica Sociedad Nacional de Muebles y Maderas. Copiapó 1060. Entre Prat y San Diego. 18-N.

SALON LUIS XVI, IMPORTADO, muy buen estado, véndese. Santa Rosa 279. O—295

COMPRA-VENTA MUEBLES, RE-mates y consignaciones. Anticipo dinero. Norberto Correa M. — Martillero Hacienda. 24-N

VENDO DOS ESPEJOS, LUNA francesa, 120 por 240. Independencia 724. 29—O

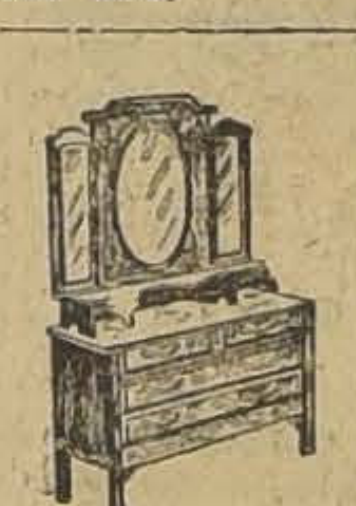

NO COMPRE MUE-bles sin comparar precios, estilos y calidad, de la enorme existencia que ofrece la gran Fábrica y Mueblería "Washington". Maestranza 444. Grandes facilidades de pago, con entrega inmediata.

OCASION VENDO CATRE CUNA, baño para niño; aparador grande. San Diego 450. 29-O

VENDO CAJA REGISTRADORA National. Zañartu 1030. 29—O

VENDO BILLAR, ESPEJOS GRAN-des. Maturana 814. 29-O.

VENDO MUEBLES: OCASION, SAN Ignacio 421. 30-O

COLCHONES, PURA LANA, USA-dos, empeñados, compro de ocasión. Catedral 1867. N—6

AMOBLADO DORMITORIO, VEN-do. Loreto 495-A. 29-O

DE OCASION, VENDO ROPERO 90 pesos y discos Víctor a $ 8 cada uno. Maturana 786. O—29

CATRES COLCHONES SOMIERS, A PRECIOS DE FABRICA AHUMADA 28 Y 32

VENDO DOS PALMERAS, 3 ME-tros altura, bambúes y varios muebles sueltos. Moneda 1470. 30—O.

PEINADOR CON MARMOLES BUE-no, véndese. Chacabuco 44, casita 1.

CAMBIO RESIDENCIA VENDESE menaje completo, arriéndase la casa. Echaurren 18. 30-O

REALIZO AMOBLADO SALA, AL-fombra, bastonera, mesa, sillas, útiles casa. Dr. Brünner 679. Próximo 10 de Julio. 29-O

VENDO AMOBLADO SALON, $ 800, riquísimo piano concierto, flamante baratísimo; dos cortinajes, $ 80; alfombrados, espejos, amoblado comedor dormitorio, ropero espejo $ 180, cómoda. Infinidad ricos muebles caoba, antiguos. Rosas 1290.

DOS BUENOS PEINADORES MAR-mol espejos $ 140; ropero inglés, 70; cómoda chiffonier con espejo, amoblado sala tapiz seda, aparador grande, baño, vendo. Eyzaguirre 541.

VENDO ALGUNOS MUEBLES. Ave-nida Condell 1488. 31-O

REMATE DEL MENAJE DE CASA de la señora Inés Valdés de Guevara, hoy a las 2.30, Arturo Prat 128. Por ausentarme, véase aviso preferente. Otto Maass.—Neftalí 2.o Ar. ce.

VENDO MUEBLES OCASION. MA-tucana 538. O-31

VENDO ALFOMBRA GRANATE, colchón lana, reloj para comedor. Prat 207. O-30

VIAJE REALIZO: MENAJE CASA, salón a cocina, alfombra, piano, espejos, dormitorio, comedor, escritorio, amoblado Chésterfiel cuero; plantas, canarios. San Ignacio 169.

VENDO AMOBLADO ESCRITORIO hall, salón, dormitorios, comedor, muebles sueltos. Carmen 643.

VENDO FLAMANTE, Y MODER-no, muebles comedor, salón alfombra una pieza y varios. Lira 519. 30—O

AMOBLADO DORMITORIO TRES cuerpos nuevo véndese ocasión. Avenida Matta 1270. 30-O

MUEBLES DE DORMITORIO SA-lón y comedor por viaje vendo muy barato. Sotomayor 833.

MUEBLES SALON AZULINO FEL-pa labrada de ocasión, vendo. Sotomayor 815.

AMOBLADO SALON, $ 250; ANTE-sala, $ 140; alfombrado, $ 60; dos estantes libros, $ 80; ropero con espejo, $ 120. peinador mármol espejo, $ 90; cómodas, catres, cocina caldero cobre, $ 90; gas, $ 60. Santo Domingo 2008.

SAZIE 2450, JUEGOS DORMITO-rios, uno y dos cuerpos. Juegos comedor, lingue y gran cantidad de muebles sueltos realizo. Sazié 2450.

POR MUDANZA VENDO CATRE fie-rro y bronce con sommier, marquesa, cocina "gas chico". Velocípedo nuevo y varios. Agustinas 2336. Casita 9.

31. — Notificaciones comerciales.

HABIENDO COMPRADO EL ALMA-cén de don Alberto Sánchez, no se responde de ninguna cuenta si no es presentada en el término de tres días Evaristo Sánchez. San Luis 1738. 29-O

SOC. COOPERATIVA GUTENBERG. —Se avisa a los tenedores de acciones de esta Sociedad, presenten sus títulos a la Comisión Liquidadora. O-29

33.— Oficinas, locales y garages. (Ofrecidos y buscados)

ONDULACION PERMANENTE DU-nico. Catedral 1261. O-31

ARRIENDO ALMACEN CON CASA habitación, en San Pablo esquina Barroso. Delicias 1230. 29-O

ALMACEN DELICIAS 337, ARRIEN-dase. Tratar: 335. 4—N

SALON ESQUINA TRES BALCO-nes, arriendo, pensión. Compañía 2519. 30-O

MAGNIFICO LOCAL COMERCIAL espléndida situación arriéndase. Exposición 156. 29-O

ARRIENDO BUEN LOCAL PARA negocio. Bandera 845. Tratar, San Francisco 202. 30—O.

NECESITO QUINTA CHICA CON local, para almacén. Libertad 160. 29O

OFICINA CHICA ARRIENDASE.— Ahumada 17. 29O

ARRIENDO ESQUINA PARA AL-macén y casa habitación. Bezanilla 1805. O-30

ARRIENDASE LOCAL TOTALMEN-te instalado, adecuado para pastelería y salón de té para temporada verano, pudiéndose tratar también para invierno, casa conviniera interesado. Tratar: Bandera 526. O—29

FABRICAS, BUEN LOCAL PARA in-dustria frente a la Estación de Pirque, con casa habitación, $ 450. — Arriendo general, Bustamante 80. — Tratar: Ahumada 118. 30-O

LOCAL PARA BODEGA FRENTE Estación Pirque con casa habitación se arrienda $ 450. General Bustamante 80. Tratr: Ahumada 118. 30C

NECESITO CASA PARA NEGOCIO entre San Diego y Maestranza por 10 de Julio. Dirigirse: Camilo Henríquez 555. 30-O

¡OJO! VENDO ESQUINAS FRENTE a Recoleta, una con frente a tres calles. Datos da su dueño. Pío. Nono 77. 30-O

SE ARRIENDA ESPLENDIDO LO-cal con pieza. Brasil 79. 30-O

GARAGE CON CASA HABITACION, diez boxes actualmente ocupados, se traspasa contrato. Tratar, en Morandé 244, de 10.30 a 11.30. Oficina Asociación C. E. A.

GRAN GALPON CON DOMICILIO, apropiado para garage, industria, depósito arriéndase Avenida Matucana 577. 31-O.

LOCAL ARRIENDO MIRAFLORES, Santo Domingo. 1.o-N

150 ARRIENDO BUEN LOCAL CON cortina fierro. Bascuñán 166. 31-O

ARRIENDO LOCAL GRANDE CON casa habitación. San Pablo 2967. O-30

$ 400, COMODOS LOCALES, GENE-ral Mackenna 1223 y 1243 (ex-Sama). Tratar de 10 a 11 y 5 a 6. O—31

ARRIENDO GALPON GRANDE DE dos pisos para industria. Gálvez 1237. Tratar San Diego 873. 30-O

ESPLENDIDO LOCAL CERCA la Alameda. Bascuñán 71. 1

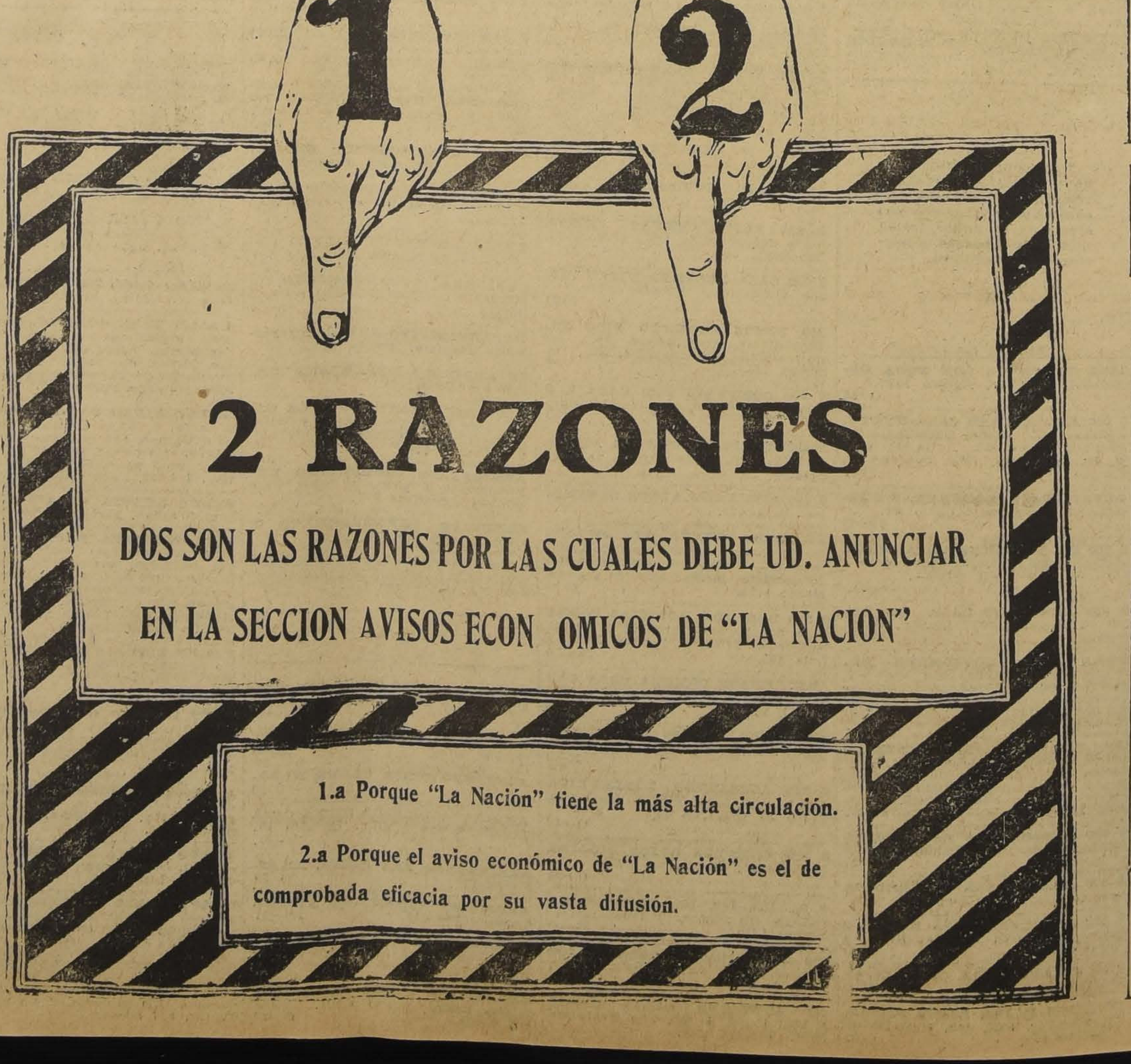

2 RAZONES

DOS SON LAS RAZONES POR LAS CUALES DEBE UD. ANUNCIAR EN LA SECCION AVISOS ECONOMICOS DE "LA NACION"

1.a Porque "La Nación" tiene la más alta circulación.

2.a Porque el aviso económico de "La Nación" es el de comprobada eficacia por su vasta difusión.

$ 250 ARRIENDASE ESPLENDIDO local para carnicería. Cumming 936.

$ 300 ARRIENDO LOCAL INDUSTRIA 600 m2, techados segundo piso, fuerza eléctrica. Bascuñán 1491. 30—O

34.— Operarios para fábricas, talleres, etc. (Pedidos y ofrecidos)

Tipógrafos

NECESITO PRENSISTAS MARInoni doble y prensas pedal y compaginador competentes. San Pablo 1671. O-29

PRENSISTAS PARA MAQUINAS DE cilindro, prensistas para máquinas de pedal y cajistas de remiendo, se necesitan. Imprenta Artes y Letras. Villavicencio 315. O—29

PRENSISTA DE PEDAL NECESITA La Imprenta Cervantes, Agustinas 1454.

MARGINADOR ADELANTADO, Presentarse Esmeralda 650. 30-O

PRENSISTA CILINDRO. PRENSISta pedal sepa marginar cilindro y niño doblador necesítanse. San Francisco 80.

Carpinteros y mueblistas

MAESTRO CARPINTERO PARA todo trabajo carpintei --, se ofrece. Aldunate 1416.

CARPINTERO MUEBLISTA NECEsito. Amunátegui 206.

Sastres, costureras y modistas

NECESITASE MODISTA-VENDEdora, para sombrerería. Moneda 873. 30-O

COSTURERA ENTENDIDA EN MOdas. Teatinos 351. 29-O

NECESITO COSTURERA. BRASIL 378. 29-O

CORTADOR SASTRE, OFRECESE sastrería. San Diego 617. Vargas. N—1.o

COSTURERAS CAMISAS, PLANcha necesito. Carrió 1427. 31—O

MODISTAS COMPETENTES NECEsítanse, buen sueldo. Estado 169.

NECESITO AYUDANTA EN MOdas. Barroso 746. 30-O

COMPOSTURERA URGENTE, NEcesito. Sastrería Claras. Agustinas 1130.

NECESITO COSTURERA SASTRE. Cochrane 1056.

NECESITO DOS OPERARIOS SAStre, para San Antonio. Tratar calle Aldunate 1209.

Zapateros

FABRICA DE CALZADO NECESIta aparadoras, cortadores de cuero. Lira 965. 31—O.

APARADORAS COMPETENTES MEdida fina, necesita. Botería Argentina, Compañía 1819. 29O

NECESITO APARADORAS, SAN Alfonso 444. 29O

APARADORAS BUENAS NECESItan. Libertad 664. 31—O

VENDEDOR COMPETENTE, NEcesita Fábrica Escobillas, Bilbao 11.

NECESITASE CORTADORES DE forro, Fábrica de Calzado, Ricardo Santa Cruz 753. 30-O

FABRICA CALZADO NECESITA buenas aparadoras para dentro taller. Chacabuco 554. 30-O

FABRICA DE CALZADO ROSAS 3325 necesita tirador de cortes, punteador, descarnadora, caladora y aparadora. 30-O

NECESITO ZAPATEROS, SOTOMAyor 56. 30-O

Oficios varios

SE NECESITA BUEN TORNERO mecánico. Marín 495. Fab. tapas coronas. 29—O.

NIÑAS PARA EMPAQUETADORAS necesito. Catedral 3152. 29—O.

NECESITASE MAQUINISTA COSER necesito. Delicias 2232. 31-O

SOMBRERERO NECESITO OFIcial práctico para planchado sombreros paja. Moneda 845.

REGALO VENTILADORES, NECEsito buenos electricistas. New York 75.

MAESTRO GASFITER Y HOJALAtero, necesito, Santo Domingo 2014.

NECESITO GASFITER COMPEtente trabajo urgente. San Francisco 106.

EMPAQUETADORAS CARAMELOS necesítase. San Isidro 302.

OPERARIOS COMPETENTES PARA fabricación de espejos, necesitamos. Santa Isabel 115. N—1.o

TECNICO ELECTRICISTA CON bastante práctica, excelentes recomendaciones se ofrece. A. C. Casilla 3998. O—30

JEFE TECNICO, MAYORDOMO JOven para dirigir maestranza regular importancia se necesita. Prefiérese extranjero. Inútil dirigirse sin acreditar capacidad, buen carácter y honradez. Indicar sueldo desee ganar y demás antecedentes a casilla 2600.

CERRAJEROS MUY BUENOS NEcesito, Sotomayor 347.

NECESITO MAESTROS ELECTRIcistas. Agustinas 1453.

35.— Oficios y servicios diversos. (Pedidos y ofrecidos)

Chauffeurs

CHOFER

Si usted quiere una buena compostura en su motor, diríjase a la estación de servicio FORD.

P. MEDINA, SAN DIEGO 1270 31-O

CHAUFFEUR REPARTIDOR NECEsita: Panadería Suiza. Costanza 240. Los Leones. 29—O.

CHOFER RECOMENDADO NECEsito. Agustinas 1082-A.

CHOFER PARA GONDOLA BERliet necesito. Esperanza 1075. 30-O

CHOFER PARA ARRIENDO CON recomendaciones necesito. Manuel Rodríguez 84, de 3-5.

CHOFER FORD TAXI NECESITO. San Francisco 1265.

NECESITO CHOFER PARA CAMION Ford, soltero, calle Covadonga 17. 30-O

Peluqueros

NECESITO PELUQUERO. EXPOsición N.o 1268. 29-O

NECESITO PELUQUERO DE FIRme. Cumming 972. 30—O.

PELUQUERO NECESITO; DOY EL sesenta. San Pablo 1673.

NECESITO PELUQUERO PARA Viernes y Sábado. Victoria 623. 30-O

PELUQUERO DE SEÑORAS, COMpetente necesítase, Potin, Ahumada 150. 31-O

PEINADORA COMPETENTE, NEcesita peluquería de señoras, muy acreditada. Delicias 3644.

PELUQUERO PARA SABADO NEcesito. San Diego 1246. 30-O

NECESITO PELUQUERO VIERnes, Sábado. San Francisco 1051.

PELUQUERO NECESITO, BASCUñán 675, Peluquería Trujillo.

PELUQUERO NECESITO; DOY garantías. Pinto 1321. 30—O.

NECESITO PELUQUERO CON HErramientas. Castro 596.

NECESITO PELUQUERO COMPEtente, Purísima 145.

PELUQUERO NECESITO. COLON 1352. 29—O

PELUQUERO NECESITO, VIERnes, Sábado, doy 55 o|o. Chacabuco 46.

NECESITO PELUQUERO CON SIN herramientas. Delicias 3874.

PELUQUERIAS PROVINCIAS, Ofrécese operario competente, práctico, ondulación, J. Correo 2. — Santiago.

Cocineras

COCINERA DE RESPETO NECESIto se paga buen sueldo. Dieciocho 748. Tratar: 2 a 5. 10-D

COCINERA Y SIRVIENTE MANO se necesitan. Huérfanos 2871, casa D. 29-O

EMPLEADA PARA LA COCINA necesito. Compañía 2646. 29—O

COCINERAS, DE LA MANO, NIñeras, todo servicio, necesitamos urgente. Esmeralda 650, corremos gastos carro. O-29

NECESITO COCINERA BUEN SUELdo. Pedro Valdivia N.o 1001. 29—O.

NECESITO COCINERA, VICTORIA esquina Víctor Manuel 600. 29—O.

COCINERA COMPETENTE, RECOmendada, aseada, necesítase en casa pensión. Santa Lucía 322. O-30

AYUDANTA COCINA, JOVEN, aseada, necesítase. Santa Lucía 322. O-30

COCINERA PRACTICA NECESItan. Recoleta 481, $ 80 mensual. O-29

COCINERA NECESITA CASA EXtranjera. San Diego 267. O-30

NECESITO COCINERA CON RECOmendaciones. Rosas 325. O—29

COCINERAS, DE COMEDOR, PIEzas acudan. Delicias 842. Agencia "La Veloz". 29—O

EMPLEADA PARA LA COCINA; buen sueldo. Maestranza 531. 30—O.

NECESITASE COCINERA PARA matrimonio solo. Tratar, en Riquelme 410, de 1.30 a 5.30. 31—O.

COCINERA SIN NIÑO NECESITO. Vergara 337. 31-O

COCINERA COMPETENTE NECEsita casa extranjera, buen sueldo, con recomendaciones. Nataniel 449.

NECESITO COCINERA DE NOche. Pago buen sueldo. Eyzaguirre 1086, pensión. 30-O

NECESITASE AYUDANTA DE COcina, y niño para los mandados. Alonso Ovalle 1125.

NIÑA PARA LA COCINA NECEsito. Mapocho 880.

NECESITO COCINERA. DELICIAS 107. 30-O

AYUDANTA COCINA COMPETENte necesito. San Antonio 376.

COCINERA NECESITO. TRATAR de 1 a 4. Gálvez 197. O-30

COCINERAS CON BUENAS RECOmendaciones y aseada, se necesita en Gay 1727. O—31

COCINERA. NECESITO. AGUSTInas 1774.

NECESITASE COCINERA Y EMpleada mano. Dieciocho 733. 30—O

COCINERA, AUNQUE SEPA POCO necesito. Agustinas 2366 (bajos). 31—O

COCINERA CAMA FUERA NECEsito. Campo Marte 89, casa L.

NECESITO BUENA AYUDANTE de cocina, Pensión El Faro. Porvenir 608. 30-O

NECESITO COCINERA, GAY 2536. 31-O

Lavanderas

LAVANDERIA FRANCESA, ECHAUrren 118, necesito aplanchadora camisas. O—30

APLANCHADORA DE DOBLEZ NEcesito. A. Prat 725.

Mozos

MOZO NECESITO. — CATEDRAL 3152. 29—O.

MOZO JARDINERO NECESITO. Av. Irarrázaval 2325. O-29

NECESITO MOZO JOVEN PARA aseo y mandados con buenas recomendaciones. 21 de Mayo 777.

Niños

SE NECESITA NIÑO PARA EL aseo Santo Domingo 2032. O—30

NECESITO NIÑO PARA REPARTO de viandas. Libertad 118. 29-O

NIÑO BIEN RECOMENDADO, PARA mozo, necesito. San Francisco 633. O—29

MUCHACHO, TRABAJO PASTELEría, necesito, Chacabuco 94.

MUCHACHO ACTIVO PARA ASEO y mandados necesito. La Corona, San Antonio 236.

NIÑO 16 A 17 AÑOS PARA MOZO de oficina, necesito. Rosas 1352.

NECESITASE NIÑO VIVO DE 14 A 16 años que sepa montar y ensillar caballos y que no pese más de 50 kilos .Avda. Central N.o 272 (Población París).

NECESITO NIÑOS PARA VENDER dulces ambulante. Ñuble 688.

MUCHACHO 17 AÑOS, RECOMENdado, librería necesito. 3 pesos diarios. Jofré 355.

MUCHACHO PARA MANDADOS, muy recomendado se necesita. Estado 230.

MUCHACHO 18 AÑOS PRECISO, prefiero del campo. Carrión 1608. 30—O

Oficios y servicios

Varios

EMPLEADA FORMAL NECESITO.— Bulnes 7. 29O

NECESITASE NIÑERA. ESPEranza 567. 29_O

NECESITO EMPLEADA CON REcomendación urgente. Loreto 206. 29-O

POR VIAJE EUROPA QUEDAN desocupadas dos buenas empleadas comedor, cuidar niñitos grandes o piezas. Enrique Concha 7. 29—O.

MATRIMONIO, EL PARA CHAUFfeur camión Ford; ella para cocinera, se necesita en Vargas 4230. 29—O.

SE NECESITA UN AJOVEN PARA cuidar niños con recomendación. Siglo XX 154. 29—O.

MEDIEROS NECESITO PARA CORta de leña y elaboración carbón. Avenida Matta 277. 29—O.

NECESITO EMPLEADA PARA LA mano, Avenida San Luis 268. Los Leones. O—29

EMPLEADA PARA DOS PERSOnas, necesito. Vergara 681. 29—O.

NECESITA UNA PERSONA PARA criadero de aves. (Barrio Palma). — Presentarse de 8 a 9 A. M. calle 21 de Mayo 815. 29-O

SEÑORITA MANICURE NECESITO Agustinas 1160. 29-O

NECESITO MUCHACHONA PARA servicio, sueldo $ 40. Nataniel 680.

NECESITO UNA EMPLEADA PAra atender negocio en el campo. Los Valdeses 678. 29-O

NECESITO DOS NIÑAS ATENDER negocio. San Diego 2050. 30-O

NIÑA DE MANO, NECESITO. ALAmeda 1621. O—31

NECESITO JOVEN COMPETENTE venta verdura, recomendaciones. Blanco Encalada 2711. O—29

VENDEDORA PARA EL PUESTO de jabón, de San Pablo 4422, necesito. O—29

EMPLEADA PARA TODO SERVIcio entienda cocina, buen sueldo, casa extranjera. Argomedo 373. 29—O

La Sección Avisos Económicos de "La Nación" contribuye poderosamente al desarrollo de los negocios.

JOVEN 18 AÑOS ASEO, MANDADOS. Sueldo 60. Puertas adentro. Cochrane 106.

FABRICANTES DE CALZADO: Daniel E. Mosquera, modelista, ofrece sus servicios. Fariña 493. 3—N.

EMPLEADA PARA LA MANO SE necesita. Avenida Matta 230. 30—O.

EMPLEADA MANO, FORMAL, ENtienda algo cocina necesito. Ver, dueño, cinco tarde. Santo Domingo 1245.

EMPLEADA PARA TODO SERVIcio, necesita empleada extranjera. Rosas 2222. O—31

NIÑA DE MANO PARA UNA SEñorita, necesítase. Alonso Ovalle 869.

NECESITO EMPLEADA MANO. MOneda 1158. 30—O

EMPLEADA PARA EL SERVICIO de comedor se necesita con recomendaciones, buen sueldo. Villa San Benito en calle Amengual al final de las góndolas Pila.

NECESITO BARNIZADOR SANTO Domingo 3679.

EMPAPELADOR NECESITO. VICUña Mackenna 357.

EMPLEADA JOVENCITA PARA el servicio necesito. Amunátegui 739.

TRABAJADOR ENTENDIDO HORtaliza necesito. San Ignacio 1653.

NECESITO JOVEN COMPETENTE venta verdura, recomendaciones. — Blanco Encalada 2111. 30—O.

BUENA EMPLEADA PARA COmedor con informes necesito. Delicias 2636.

NECESITO NIÑA DE 14 A 15 AÑOS ayudar quehaceres de casa. Av. Manuel Montt 38.

JOVEN CON RECOMENDACIONES, necesitamos para reparto. Depósito de Tabacos, Puente 782.

NECESITO DOS EMPLEADAS PAra comedor y piezas. Independencia 995. 30—O

NEESITO EMPLEADA. O'HIGGINS 1360. 30—O

NIÑA FORMAL, NECESITO PARA ayudar quehaceres. Pensión Chile N.o 26. 30-O

NIÑA SERVIR MESAS NECESITO sueldo y propinas, 80 pesos. Mercado Municipal, Exposición, Sección Cocina. 30O

OFRECESE AMA PRIMERIZA con certificados médicos. Alonso Ovalle 1646. 31—O.

BUEN SUELDO, EMPLEADA COmedor necesito. Vergara 432. 30-O

NECESITO EMPLEADA PARA LA mano, exígese recomendación, pago buen sueldo. Recoleta 947. 30-O

EMPLEADA PARA NIÑOS BIEN recomendada necesítase. Libertad 730. 31-O

NECESITO SIRVIENTA DE MANO. Agustinas 2524. 31-O

PERSONA (MUJER), ACOMPAÑE piano primera vista necesito. Thompson 3573. Av. Latorre. Valparaíso. Nov-1

NIÑA FORMAL RECOMENDACIOnes necesito, para asear casa. Tratar de 11 a 1, Eleuterio Ramírez 1031.

NIÑA MUY LIMPIA CON RECOmendaciones, para cuidar guagua necesito. Brasil 657.

SE NECESITA UNA NIÑA PARA todo servicio, para una señora sola.— Carmen 292, casa 5.

PINTOR DE MUEBLES FINOS SE ofrece para trabajo permanente en fábrica, en la ciudad, dirigirse: Riquelme 1008. Vicencio 16. 30O

NECESITO NIÑA BUENA PREsencia para atender puesto fruta. Andrés Bello 773. 31-O

NECESITO REPARTIDOR CARNE. Inútil presentarse sin recomendaciones. Mercado Central 1.

EMPLEADA NECESITO 60 PESOS, algo cocina, todo servicio. Moneda 1037. 30-O

PINTOR COMPETENTE NECESItase. Providencia 1120. 30-O

NECESITO URGENTE 10 NIÑAS con muy buenos sueldos, servir en pensión. Fiestas libre. República 42.

NECESITO EMPLEADA JOVEN PAra cocina y comedor, sueldo $ 50. Miguel Claro 252.

NECESITO EMPAPELADOR. ROmero 2841.

SERVIDUMBRES ACUDEN DIAriamente a La Veloz. Agencia: Delicias 842.

EMPLEADA DE PIEZAS QUE ENtienda costura, ágil y formal, necesito. Rosas 1178. O-30

NECESITO EMPLEADAS PARA LA cocina y comedor. García Reyes 533.

SE OFRECE MATRIMONIO SIN hijos, ella buena cocinera, él chauffeur o cochero o llavero, muy buenas recomendaciones. Prefiere el campo. Morandé 760. M. F.

OFICINA EMPLEO, MARIN 138, cerca Camilo Henríquez, necesito cocineras, chiquillas, niñeras, comedor, piezas, lavanderas, urgente y ofrezco toda servidumbre.

SE NECESITA UN ESTUCADOR en Monjitas 311.

NECESITO UNA NIÑA PARA trabajar en carteras. Aconcagua 1152, Casa 3. O—30

PARA ADMINISTRADOR DE HOtel, Club, Restaurant o como mesonero en bar de primera clase. se ofrece persona activa, actualmente ocupada Larga práctica y clientela propia. — Ofertas a L. M. T. Casilla 2789. 31 O

TRABAJADOR CON RECOMENDAciones necesítase. Ahumada 66. 1—N.

SE NECESITA UNA PERSONA competente para desempeñar el puesto de mayordomo del Casino de Suboficiales de la Escuela de Aplicación de Infantería en San Bernardo. 30—O.

EMPLEADA CON RECOMENDAciones para la mano y comedor necesita matrimonio, buen sueldo. — Santa Victoria 350. 31—O.

NECESITO SEÑORITA PARA CUIdar una guagua; exijo buenas recomendaciones. Pago buen sueldo. Tratar, Dávila 644. 29—O.

NIÑA DE MANO NECESITA MAtrimonio solo. Serrano 209. 29—O.

NIÑERA CHILENA O EXTRANJEra con muy buenas recomendaciones se necesita. Monjitas 619. 29-O

NECESITO JARDINERO ALAMEda 1936. 29-O

EMPLEADA COMEDOR NECESITO, Tratar: de 2 a 4. Santo Domingo 769. 29-O

EMPLEADA COMEDOR NECESITO, Libertad 527. 29-O

EMPLEADA PARA LA COCINA, con recomendaciones necesito. García Reyes 131. 31-O

NIÑA PARA EL SERVICIO NECEsito. Huérfanos 1015. O-30

OFRECESE COCHERO FORMAL para el campo u hortalicero competente. Malloco: J. Riquelme. O-29

REPARTIDOR DE PAN CON BUEnas referencias, que sepa manejar Ford, necesita Panadería Pinto. Independencia 402. O-30

36.— Pensión en familia.

FAMILIA HONORABLE OFRECE piezas, pensión. Catedral 2429. 31-O.

FAMILIA HONORABLE ARRIENda piezas pensión muy central. Valparaíso. Edwards 39, casa 2. O-31

PIEZAS PENSION FAMILIA HOnorable. Monjitas 421. O-30

FAMILIA EXTRANJERA, POCA familia, arriéndase chalet moderno, un piso, recién construído, jardín, gran patio. Ver, tratar con dueño. Siglo XX 183. O—30

EN CASA DE FAMILIA SE Arrienda pieza con pensión. Alonso Ovalle 867. 29-O.

FAMILIA OFRECE PIEZA PENsión, meses, días. San Francisco 170. O-30

FAMILIA HONORABLE OFRECE piezas, pensión. Santa Rosa 420.

PENSION PIEZA 140, DIAS, MEses, familia. Rosas 1742.

CASA FRANCESA ARRIENDA PIEzas amobladas pensión, matrimonio caballeros extranjeros. Sto. Domingo 1283. 31-O

FAMILIA ARRIENDA PIEZA PENsión, joven solo. Maturana 550.

ARRIENDO PIEZA INTERIOR con pensión, familia, joven, caballero. San Ignacio 169.

EN CASA DE FAMILIA ARRIENdo piezas con y sin pensión. San Ignacio 197. 30—O

38.— Préstamos e hipotecas.

GRANDES Y PEQUEÑAS PARTIdas para hipotecas, ocho por ciento anual, sin intermediarios. Traer títulos. Huérfanos 2423. 31-O

NECESITO URGENTE $ 9,000, GArantía Restaurant lucrativo, pago alto interés.—H., Casilla 2522. 29-O

MIL PESOS NECESITO BUENA GArantía.—K., casilla 2797. 29-O

NECESITO $ 4,000 CON GARANtías, alto interés. Colón 2190. 31-O

$ 5,000 NECESITO, BUENA GARANtía, pago 5 o|o mensual. Casilla 13,274. Correo 15. N-1

$ 5,000 NECESITO, BUENA GARANtía, jago 5 o|o mensual. Casilla 13,214. Correo 15. N-1

DINERO LISTO PARA HIPOTEcas. Bandera 537, departamento 3. principal del Parque Cousiño.

LISTO DINERO HIPOTECAS, PARtidas $ 1,500 a $ 30,000. Correo 7. Mercedes. O—30

39.—Propuestas.

CONCURSO

Se ha abierto concurso para proveer el cargo de Dentista de la Escuela Normal de Victoria. (Marilúán). Detalles en "El Diario Oficial".

EL DIRECTOR GENERAL DE EDUCACION PRIMARIA

CONCURSO

Se ha abierto concurso para proveer 15 horas de dibujo y caligrafía en la Escuela Normal de Chillán. DETALLES EN "EL DIARIO OFICIAL".

EL DIRECTOR GENERAL DE EDUCACION PRIMARIA

Propuestas Públicas

Llámase la atención hacia un aviso que se publica en "El Diario Oficial" en el que se solicita casa para la escuela N.o 91 de Santiago.

EL DIRECTOR GENERAL DE EDUCACION PRIMARIA

Propuestas Públicas

Llámase la atención hacia un aviso que se publica en "El Diario Oficial", en el que se solicita casa para la Escuela N.o 214 de Santiago.

EL DIRECTOR GENERAL DE EDUCACION PRIMARIA. 3—N

FAMILIA CHILENA O EXTRANJEra con algo de capital, necesito para darle a medias en fundo siembras y crianza de chanchos. Avenida Matta 277. O—29

Propuestas Públicas

Se llama la atención a los interesados hacia un aviso que se publica en "El Diario Oficial", solicitando propuestas públicas para la adquisición de material de costura para la enseñanza manual en las escuelas públicas durante el presente año.

EL DIRECTOR GENERAL DE EDUCACION PRIMARIA. 5—N

PROPUESTAS. — LA DIRECCION de Fábricas y Maestranzas del Ejército (Fábrica de Cartuchos), solicita propuestas públicas para la provisión de los siguientes materiales: 50 toneladas de lingote gris N.o 3, para moldeado; 1 tonelada de fierro manganeso; 1 tonelada de fierro silicio; 1 tonelada de fierro fosforoso. Las propuestas se abrirán el día 19 de Noviembre, a las 3 P. M. Bases en la Ayudantía. — La Dirección. N—2

40.— Profesionales

EL ZURCIDOR JAPONES

ESPECIALISTA UNICO. VIRADURAS, COMPOSTURAS, TRANSFORMACIONES

ATIENDE PROVINCIAS CONTRA REEMBOLSO

SAN DIEGO 228 TEL. 667

Nota: No confundirlo con similares que se avecinan para equivocar al público. Se evitará molestias.

NULIDADES DE MATRIMONIOS, divorcios, posesiones efectivas, cobranzas de cheques, letras, juicios criminales, etc., atiende el abogado Jaramillo Arteaga, anticipando fondos según convenio. Consultas. Bandera 537.

41.— Prendas de vestir.

PANTALONES 100, DIBUJOS, DEpósito casimires, 12 metro, sección sastrería, abrigos viaje, trajes sobrantes, 65 vestones alpaca. Vicuña Mackenna 1080. 7-Nov.

TERNOS CON POCO USO, VESTOnes, y pantalones, realiza Ropería Andrés Bello 601, esquina Recoleta. 20-E

ROPERIA SAN ISIDRO 157, VENdese ropa usada y sin uso. 30-O

42.— Personas buscadas.

DIONISIO 2.o GUTIERREZ CAMpos, desea. verse con Juan Nepomuceno Campos. Su primo. Calle Libertad 1249. 14-N

SEÑOR PEDRO ROJAS RIESCO LO necesita Manuel Román. Maestranza 235. 30-O

A LA SEÑORITA VERGARA SE necesita en Marín 138.

ANIBAL LARRAÑAGA PEREZ SE le necesita. Maturana 536. 30-O

44.— Remates.

REMATE LIBRERIA Y CIGARREría, mañana Sábado, a las 2 P. M., calle Andes 2389, esquina Bulnes.— Hay estanterías, mostradores, 8 vidrieras paradas, tendidas, caja fondos 40x50 marca Cento, reloj campana, gramófono, discos, máquina coser. Variado surtido en artículos colegiales, cigarrillos, paquetería.— Catres, sillas, mesas, lavatorio loza, tazas, excusados, calentador, estufa, estanques fierro, cañería bajada, plantas. Arturo Sánchez.— Juan Campanella.—Ordenes, Maule 1008, casa 5.

REMATE ALMACEN HUEMUL 1199 mañana 2 P. M.—Hay azúcar, arroz, café, yerba, velas, fideos, galletas, papas, leña, duraznos, salmón, frutillas mermeladas, paquetería, instalaciones, romana, molinillo, varios muebles.—Luis Abello.

REMATE ALMACEN ABARROTES hoy, a las 2 P. M. Por orden del receptor don Aníbal Jaña remataré al mejor postor un gran lote de abarrotes depositado en Bascuñán 120. Hay estantería, mostrador, molinillo, romana 400 kilos, peso mostrador, vidrieras, 5 quintales jabón lavar, 70 kilos té a granela, arroz, azúcar flor, lentejas, jabón alemán, 5 cajones soda, 30 latas aceite Bau y Sasso, 2 cajones aceite Soya, espíritu, gran depósito de patente para parafina, 30 kilos semilla alfalfa Provence, galletas, jabón Sunglint, duraznos blancos y amarillos, salmón, sardinas, porotos finos, arvejas, frutillas al jugo y en almíbar, artículos de plaqué, 5 catres, muebles para salón, comedor, rico piano y varios más a la vista.—Juan Campanella. Ordenes, Maule 1008.

45.— Rodados, accesorios y caballos. (Compra y venta)

CARRETELAS VINERAS, CON ARneses en muy buen estado vendo por la mitad del valor, regalo la patente. Av. Matta oriente 53. 30-O

500 PESOS VENDO CARRETELA perfecto estado. Independencia 2238. O-29

BICICLETAS, BUENAS MARCAS, vendo, ocasión. San Diego 1845. 30-O

REMATE

Por acuerdo de los interesados en la Sucesión de don Enrique Alberto Cooper, saldrá a remate ante el Compromisario don Lisandro Santelices, que conoce de dicha liquidación y partición, el 25 de Noviembre próximo, a las tres P. M., y en su estudio Bandera 260, el fundo "Santa Teresa de Lo Ovalle", ubicado en Renca, de este departamento, de trescientas ochenta cuadras regadas, con casas. plantaciones, etc. Por el

Mínimum de $ 1.000.000

Que se paga reconociendo una deuda a la Caja Hipotecaria de $ 200,000 en bonos del 8 o|o con 1 o|o; y otra de $ 112,000 al Banco Nacional; y el saldo tercera parte al contado, otra tercera parte a un año y otra tercera parte a año y medio plazo.

Bases y antecedentes en el estudio del Compromisario Bandera 260.

EL ACTUARIO.

REMATE

El 3 de Noviembre, a las 4 P. M., se rematarán en el estudio del abogado don Guillermo Rossel, Huérfanos 1221, y ante el Notario señor Fabres, las siguientes propiedades:

1.o SAN PABLO N.os 2137 al 2153

por el mínimum de $ 150,000. Esta propiedad mide una superficie de más de 1,220 metros, está totalmente edificada y produce una renta de $ 24,000 anuales.

2.o CATEDRAL N.º 2489

casa habitación esquina, por el **mínimum** de $ 90,000. Esta propiedad tiene una superficie de más de 500 metros, con toda clase de comodidades, garage, etc., y está recién refaccionada.

Cada una de las propiedades tiene una deuda de treinta mil pesos ($ 30,000) a la Caja Hipotecaria. El precio se pagará con la mitad al contado y la mitad a seis meses.

Las propiedades pueden ser visitadas de 10 A. M. a 12 M. y de 2 a 5 P. M.

Bases y antecedentes, en el estudio del señor Rossel 28—O

EL TATTERSALL

En la Feria que se efectuará

HOY VIERNES 29

entre otros lotes de ganado gordo y para engorda

SE REMATARAN

VACAS GORDAS llegadas de Osorno.
BUEYES GORDOS llegados de Molina.
30 YEGUAS DE SILLA Y ARADO y
12 CABALLARES de MONTURA llegados por arreo de Curimón.
40 CABALLARES DE TIRO Y SILLA, llegados de San Vicente.
10 MULARES DE CARGA Y ARADO, llegadas de Malloa.

EL GERENTE.

NOTA.—LA FERIA QUE DEBERIA LLEVARSE A EFECTO EL LUNES 1.o, SE EFECTUARA

EL MARTES 2

REMATE

El 4 de Noviembre próximo, a las 3 P. M., en el 3.er Juzgado de Letras en lo Civil de Mayor Cuantía de Santiago, se rematará la propiedad

AV. WASHINGTON N.o 120, (Ñuñoa)

a pocos metros de la Plaza. **MINIMUM: $ 32,000.**

Precio al contado. Chalet dos pisos, jardín y sitio plantados. Puede visitarse diariamente.

Bases y antecedentes en la secretaría de dicho Juzgado. Juicio Segeth con Eugenín y otra.

EL SECRETARIO.

FUNDOS

El Viernes 29 de Octubre remataremos, a las 3 P. M., en nuestra oficina de Santiago, Bandera 101, el arriendo de los fundos **BELLA-VISTA y SANTA MARGARITA o LO GALLARDO,** ubicados en el departamento de Illapel

Las bases están a disposición de los interesados en esta oficina donde pueden consultarse o pedirse por correo.

EL MINIMUM SERA DE $ 40,000 ANUALES

Para visitar los fundos dirigirse a don Ramón Vivanco, Illapel.

LARRAIN BULNES y TOCORNAL.

VENDO CARRETON VINERO RUEda repuesto, patente, arneses nuevos, o permuto por 2 vacas lecheras, población Germania, cancha football. 30-O

OCASION VENDO CARRETELA con aperos, llegan trabajar. Verla Tratar Chiloé 1127. 29-O

DOS CARRETONES ARENEROS, excelente estado, vendo de ocasión, facilidades de pago, con aperos y patente. San Pablo 4001. O—29

VENDO UNA BICICLETA. LIRA 1377. 31-O

COCHE DOS RUEDAS ESTILO Ford muy firme con arneses, vendo. Augusto Matte 1145 (camuna Yungay). O-30

VENDO CARRETON VINERO CON dos caballos, con o sin reparto. Las Viñas 620. Providencia. Góndolas Salvador O—30

CAMBIO CARRETON VINERO con dos caballos, por auto Ford. Las Viñas 629, Providencia. Góndolas Salvador. R. Sierra. O—30

$ 550 VENDO DOS CABALLOS PAra carretela. San Diego 873. 30-O

BICICLETA ALEMANA NUEVA, vendo ocasión. San Ignacio 1028. 30-O

CON FACILIDADES DE PAGO compro carretela aperada, respondo con negocio. Correo 2.—G. L. O. 30-O

HELADERIA VENDO, CARRETONcito, botes y máquinas, ganancias seguras. Maipú 1090.

CARRETONES REPARTO VENDO. Carreras 534. 30—O

47.— Servicios y cosas útiles para familias.

LINDA CAPA SEDA NEGRA, VEStidos elegantes, vendo. Manuel Rodríguez 757. O—31

SEÑORITA, NO ARRUINE SU CAbello con fierros calientes. El ondulado al agua es el más natural, elegante, durable. Una prueba la dejará encantada. Técnico especialista Genesca, ex-peinador del Plaza Hotel de Buenos Aires, recién llegado. Ruego solicitar hora. Catedral 1261. Teléfono 4752, Central. O-31

UN HOMBRE CHIC NEcesita forzosamente trajes modelos y a precios convenientes, y eso solo los encontrará donde Vilugrón. SAN MIGUEL 62

DE REFINADO gusto y a precio ínfimo ofrece hermosos sombreros la Fábrica Cabello Hnos. Delicias 2517, frente Av. España.

M. DE GENESCA, EX-JEFE MAsajes casa Moussion de Buenos Aires, recién llegada. Masajes, baños faciales antisépticos, baños de luz Fisen, depilación eléctrica, reformación defectos rostro, beauté, manicure, técnica perfecta, únicamente

MERINO Y CIA.— Fabricantes de Sombreros señoras, Sombreros Liceos, Hormas de pita, Importadores de novedades. Hechuras, Transformaciones. Precios módicos, conozca nuestros Talleres.

"ELIANE"

Catedral 1878

belleza. Ruego solicitar hora. Catedral 1261. Teléfono 4752, Central. O-31

ONDULACION MARCEL $ 3. CORTE $ 2. masajes de belleza. manicure. Puente 576. 30-O

SAN ANTONIO 340 SAN ANTONIO 340

SASTRERIA RETAMALES

PREMIADA EXPOSICION 1916

CONOZCA USTED LA gran exposición de Corsés-fajas "Salomé" (desde $ 25). Modelos para toda forma de bustos, en la vitrina **SAN ANTONIO 93.** N|O.

PIELES, CURTEN, CONFECCIONAN, antiguo taller. Agustinas 2005. O—29

.—Socios capitalistas e industriales. (Pedidos y ofrecidos)

SE NECESITA SOCIO CON $ 30,000 para explotar concesión club social, o con $ 5,000 o 10,000, siempre que tenga bien raíz. Catedral 1111. 21-O. N|O.

SEÑORITA, TARDE O TEMPRANO hará arreglar su melena en forma artística por Genesca, ex-peinador del Plaza Hotel de Buenos Aires, recién llegado. Catedral 1261. O-31

SOCIO CON $ 30,000 INSCRITO para impulsar industria establecida elaboración maderas, en Rancagua. Datos: Teatinos 153. 30-O

SOCIO CON $ 15,000, PARA EXPLOTAR cerro con tierras de colores, necesítase. Correo 16. Walpin. O—30

SOCIO CON 7,000 PESOS PARA negocio garantido necesito. J. R.—Correo 12.

49.—VERANEO

CONCON, ARRIENDASE CHALECITO amoblado por la temporada de verano. Tratar: Echaurren 8. O—29

CARTAGENA: ARRIENDASE, VENDESE casa amoblada, Playa Grande. Dueño, Sazié 2345. 30—O.

VENDO DE OCASION

amoblado salón, comedores estilo inglés; rico juego dormitorio, roperos, peinadores, cómodas, escritorio cortina, muebles de escritorio, coches guagua importado; cocina gas y carbón, catres bronce, colchones lana, rico biombo pintado, gran cantidad plaquees, cristalería, artículos fantasía, rica Victrola mueble marca Victor, otras portátil marca Decca; gran cantidad de artículos paquetería.

SANTO DOMINGO 936

Remats de prendas de plazo vencido

El Viernes 29 de Octubre, a las 9 A. M., el martillero, señor Mandiola, rematará en la **Casa de Préstamos "LAS DELICIAS", calle San Pablo N.o 3101**, las prendas no rescatadas y comprendidas entre los números **91.851 a 93.929 y 26.878** a 28.567.

Hay: ternos, sillas montar, chamantos, amoblados, alfombras, carpetas, joyas.

El Viernes 29 de Octubre, a las 10 1|2 A. M., el martillero, señor Eyzaguirre, rematará en la **Casa de Préstamos "EL NUEVO TIGRE", calle San Pablo N.o 2045**, las prendas no rescatadas y comprendidas entre los números 87.047 a 88.734 y 40.366 a 42.933.

Hay: máquinas coser y escribir ternos, catres, colchones, plaquées, ponchos.

El Viernes 29 de Octubre, a las 2 P. M., el martillero señor Aldunate rematará en la **Casa de Préstamos "EL SIGLO", Avenida Recoleta N.o 365**, las prendas no rescatadas y comprendidas entre los números 51.014 a 55.065 y 29.003 a 33.232.

Hay: bicicletas, catres bronce, baño fierro, manteles, amoblado salón, joyas.

El Viernes 29 de Octubre, a las 4 P. M., el martillero, señor Jorquera, rematará en la **Casa de Préstamos "La Riojana", Avenida Independencia N.o 319**, las prendas no rescatadas y comprendidas entre los números **47.854 a 50.016**.

Hay: cortes casimir, máquinas coser, ternos, calzado, piano, sillas montar.

Las prendas estarán a la vista desde dos horas antes del remate.

PAGO **AL** CONTADO.

EL INSPECTOR.

EL Sábado 30 de Octubre, a las 9 A. M., el martillero señor Jorquera, rematará en la **Casa de Préstamos LA SAN JUAN DE DIOS, Avenida de las Delicias 755**, las prendas no rescatadas y comprendidas entre los **números** 36,472 a 37,241.

Hay: Gran surtido en joyas con brillantes, diamantes, perlas, pieles, plaquees.

EL Sábado 30 de Octubre, a las 10 A. M., el martillero señor Aldunate, **rematará** en la **Casa de Préstamos LA PEDRO VALDIVIA, Av. Irarrázabal 3078**, las prendas no rescatadas y comprendidas entre los números 22,504 a 23,704 y 41,063 a 42,398.

Hay: Maletas cuero, ternos, rebozos, sillas montar, victrolas, calzado, etc.

EL Sábado 30 de Octubre, a las 11 A. M., el martillero señor Mandiola, **rematará** en la **Casa de Préstamos LA ÑUÑOA, Av. Irarrával N.o 3517**, las prendas no rescatadas y comprendidas entre los números 78,978 a 80,088.

Hay Plaquees, ponchos, catres, manteles, rebozos, cortes de casimir ternos, etc.

EL Sábado 30 de Octubre, a las 3 P. M., el martillero señor Eyzaguirre, rematará en la **Casa de Préstamos EL GLOBO, calle San Diego N.o 580**, las prendas no rescatadas y comprendidas entre los números 70,683 a 70,547.

Hay: Cortes de casimir, máquinas de coser, carpetas, máquinas de escribir y coser, etc.

Las **prendas** estarán a la vista desde **dos horas antes** del remate.

PAGO **AL CONTADO.**

EL INSPECTOR.

POR AUSENTARME VENDO MENAJE DE CASA COMPLETO

COMPUESTO DE JUEGO DORMITORIO COMPLETO, COMEDOR, HALL DE MIMBRE, COCINA GAS, ETC., ETC.

SANTA ROSA 266 — 9-12 y 2-5 P. M.

REMATE

DEL MOBILIARIO DE LAS OFICINAS DE LA CASA IMPORTADORA WILL L. SMITH. INC.

698 - Agustinas - 698

Esquina de Claras

Hoy Viernes 29 del presente, a las 10 de la mañana

——: HAY: ——

Amoblados estilo Chesterfield tapiz cuero marroquí, amoblados Mission tapiz pergamoid, escritorios Ministro, medio Ministro, mesas escritorios, escritorios de cortina, escritorios parados, sillones giratorios, pisos altos, mesones, mesitas para máquinas de escribir, estantes para libros, archivadores de cortina, estantes abiertos para libros, etc.

MAQUINAS DE ESCRIBIR, MAQUINAS CALCULADORAS MONROE Y DALTON MULTIGRAPH PARA CARTAS, COPIAS, etc., Perforadoras, protectoras de cheques, MAQUINAS SUMADORAS VICTOR, Rediadores eléctricos, Ventiladores, Cajas Americanas GLOBE, Archivadores GLOBE, Prensa de copiar, CAJA DE FONDOS WROUGHTIRON, Utiles de escritorio, etc.

Estanterías para mercaderías, mesones, estantes, mamparas división, mamparas entrada, vidriera de calle, Letreros de tela, Lavatorio de desagüe, W. C., completo con estanque, Instalación teléfono interior, saldos de mercaderías, muestrarios de mercaderías, etc., etc.,

Y DEMAS A LA VISTA HOY DE 2 A 6 P. M.

VICTOR ARAYA L.

PAGO AL CONTADO. Martillero de Hacienda.

Remate Menaje Casa

Arturo Prat 133 (al llegar a A. Ovalle)

HOY VIERNES, A LAS 2.30 P. M.

Por cuenta de la señora Inés Valdés de Guevara que se ausenta, remataremos:

SALON.—Medio amoblado tapiz yuto y felpa, Victrola, gran jardinera de porcelana, biombo, jardineras mayólicas, tarjeteros, pedestales, vitrinas, pedestales y sillas doradas, espejos, cortinajes, alfombra, cuadros, lámparas eléctricas, etc.

ESCRITORIO.—Amoblado Chesterfield, escritorio de cortina, máquina de escribir y perforadora de cheques, tintero de plaqué, cuadros, alfombras, etc.

COMEDOR.—Amoblado estilo inglés, compuesto de aparador, trinche y vitrina con lunas biseladas, y mármoles, mesa redonda de corredera, sillas tapiz cuero, pedestales, cuchillería, servicio de loza de 84 piezas, servicios para té, centros de mesa, fruteras, ponchera de cristal y plaquées, cristalería, reloj de campana, cuadros, alfombra, etc.

DORMITORIO.—Amoblado estilo inglés con lunas cortadas y cristales, catre de bronce, baldequin de nogal, colchón de lana, sobrecama de vicuña, delanteros, alfombra de centro, servicio de lavatorio, cuadros, etc.

VARIOS Y COCINA.—Aparador estilo inglés moderno, con una biselada, platos, tazas, conservas, lavatorio desagüe, catre fierro y bronce, espejos, sillas, etc. Cocina conómica de dos platos, ollas, batería de cocina y demás a la vista desde las 9 A. M.

OTTO MAASS —— **NEPTALI 2.o ARCE**

REMATE DEL MENAJE

PERTENECIENTE A LA SUCESION DE LA SEÑORA

SARA ARRIAGAD DE CARVAJAL

Mañana Sábado 30, a las 2 P. M., en Carrión 1519

—— HAY ——

SALON Y SALA.—Amoblado estilo Luis XVI tapiz felpa granate compuesto de un sofá, dos sillones y seis sillas; piano francés vertical, alfombra de una pieza, estatuas, columnas, cuadros varios, amoblado de salita compuesto de un sofá, dos sillones y cuatro sillas.

HALL.—Amoblado estilo americano compuesto de un sofá, dos sillones y seis sillas; mesa centro, jardineras y varios.

ESCRITORIO.—Mesa escritorio color roble, amoblado tapiz pergamoide compuesto de un sofá, dos sillones y cuatro sillas; rica máquina de escribir Undewood carro ancho en perfecto estado.

COMEDOR.—Amoblado Renacimiento compuesto de un aparador y dos trinches; mesa de correderas, 12 sillas tapiz cuero, cuchillería, loza y cristalería, manteles, centro plaqué y cristal, cuadros, reloj colgar, etc.

VARIOS.—Rica máquina coser Singer mueble, útiles y enseres de cocina, muebles de dormitorio, catre fierro con bronce, colchón de lana, peinador con mármol, guarda-ropa, plantas finas y diversos objetos a la vista mañana Sábado desde las 10 A. M.

ARCADIO MEZA S.,

MARTILLERO DE HACIENDA.

FERIA

EDUARDO RODRIGUEZ & Cía.

EXPOSICION ESQ. DE ANTOFAGASTA

FERIA HOY VIERNES

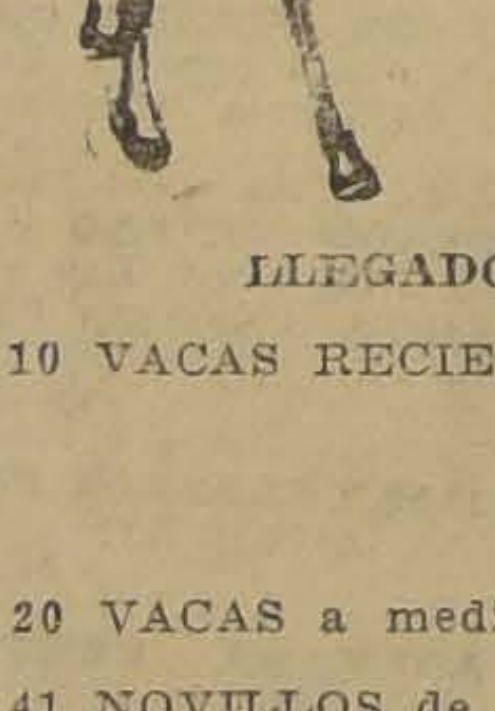

A LA 1 1|2 P. M.

REMATAREMOS:

LLEGADOS DE MALLARAUCO

20 VACAS GORDAS especiales para Matadero.

15 VAQUILLAS mestizas de 5 años, la mayoría cubiertas.

1 VACA HOLANDESA PARIDA de gran clase, sana y muy buena lechera.

LLEGADOS DEL FUNDO "LO VALLEDOR"

10 VACAS RECIEN PARIDAS, sanas y buenas lecheras.

LLEGADOS DE COLINA

20 VACAS a media gordura especiales para engorda.

41 NOVILLOS de 2 años, a media gordura, buena clase.

LLEGADOS DE CURICO, TALCA, LINARES, ETC.

18 BUEYES DE TRABAJO; 32 VACAS delgadas para engorda, 26 NOVILLOS para engorda.

LLEGADOS DE LANCO, TEMUCO, LAUTARO, PUA, ETC.

VACUNOS GORDOS PARA MATADERO entre VACAS, BUEYES Y NOVILLOS.

DE OTRAS PROCEDENCIAS.—25 CABALLOS de montura de patrón, 55 CABALLARES de tiro, arado y servicio; VACAS PARIDAS DE TERNERO CHICO; CHANCHOS GORDOS PARA MATADERO.

RIVAS —y CALVO

REMATE

De las valiosas Bibliotecas de don Luis Fidel Yáñez, don José Gabriel Palma y doctor Letelier

EL SABADO 30 DE OCTUBRE

DE 10 A 12 Y DE 2 1|2 P. M. ADELANTE

en Compañía 1284

JURISPRUDENCIA, LITERATURA, HISTORIA, ARTES, CIENCIAS, AGRICULTURA, MEDICINA

ESTANTERIA A LA VISTA, HOY DE 2 A 6 P. M.

C. Rivas Vicuña y Arturo Calvo M.,

MARTILLEROS DE HACIENDA

REMATE DEL MENAJE DE CASA

DE LA SEÑORA CAMILA DE SAYAGO

Hoy Viernes 29 a las 2 P. M.

438 — NATANIEL — 438

—— HAY: ——

SALON.—Lámpara eléctrica, alfombra de una pieza, **rico amoblado confortable tapiz seda azulino** de un sofá,a dos sillones y un puff; **tres ricas cortinas de seda, mesita centro dorada, lindo grabado iluminado, espejo Luis XVI luna cortada, rica vitrina de caoba con bronce, columna giratoria y estatua de mármol**, etc.

HALL COLONIAL.—Rica alfombra inglesa Wilton, lámpara colonial de fóyer, con cuatro luces, **magnífico amoblado colonial** de un sofá, dos sillones y cuatro sillas, mesa de centro, una bastonera y una percha, jardinera de cobre con helechos, tres trasparentes de hilo fino con barritas de bronce, gran cortina de arpillera en colores, cuadros, etc.

ESCRITORIO.—Lámpara eléctrica, alfombra de una pieza, escritorio cortina, dos estantes de roble, dos pedestales roble, un sofá y dos sillones Chesterfield, dos choapinos, cortinas de cretona, dos jarrones, etc.

COMEDOR.—Lámpara fierro tres luces, **amoblado estilo inglés con marquetería y bronce**, de aparador, un trinche y una vitrina, mesa correderas y 12 sillas tapiz cuero, servicio de loza inglesa faja azul, cuchillería, rico centro de plaqué fino, bandejas, jarros, bomboneras y servicio de té de plaqué; **rico mantel de hilo bordado** y otros con servilletas, y una bonita mesita madera y bronce, con servicio para té, cuadros, marina, etc.

DORMITORIO 1.o—Lámpara eléctrica moderna, alfombra, **amoblado estilo inglés con marquetería,** de dos veladores con cristales, un chiffonier, un toilette, con tres espejos, un ropero de tres cuerpos con espejos lunas cortadas, dos marquesas angostas y una mesita de centro, dos colchones lana, rico servicio lavatorio de plaqué, amoblado asiento tapiz seda, etc.

OTROS DORMITORIOS.—Lámparas eléctricas, alfombras de una pieza, **dos bonitos amoblados de dos cuerpos estilo inglés** con marquetería y bronce en caoba y gris oscuro; **dos bonitos catres importados** de fierro y bronce, servicio lavatorio, colchones lana, etc.

PIEZA ANTIGUA.—Lindos muebles de caoba antigua compuestos de las siguientes piezas: cómoda forma bombé, un peinador id. con espejo, un costurerito, dos mesas de arrimo y una mesa centro redonda, etc.

BAÑO.—Rica tina baño fierro enlozado, un calentador, un espejo al laqué luna cortada, etc.

VARIOS.—Rica cocina a gas de la Compañía, y diversidad de útiles en buen estado, carnicera, jarro. un sofá madera. helechos finos y una gran Azalea en flor.

A LA VISTA HOY DE 2 A 6.

ENRIQUE MANDIOLA EASTMAN.

Martillero de Hacienda.

REMATE

Hoy, 29 del pte., se rematará la espléndida propiedad habitación y renta

1975 - Agustinas - 1983

de la sucesión de don Ramón Moreno Correa, en el bajo

Minímum $ 310,000

Tasación Caja Hipotecaria: $ 420,000

y préstamo acordado de $ 140,000.

Bases y antecedentes, Delicias 151.—

Carlos Calderón Cousiño.

CARNEROS HAMSHIRE-DOWN

DEL CRIADERO "CULLINCO'

DEL SEÑOR ROBERTO BADILLA P.

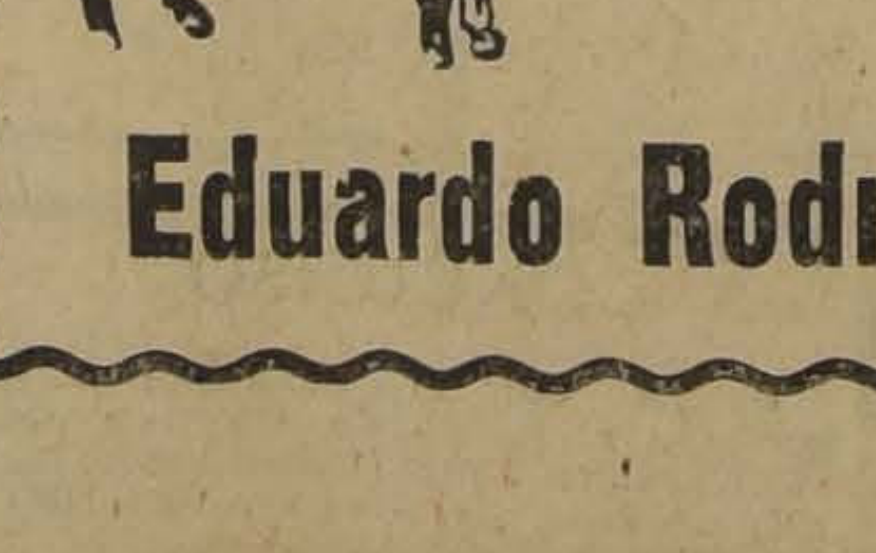

ATENDEMOS PEDIDOS
EN CUALQUIER CANTIDAD
FINOS Y CRIADOS A CAMPO
PRECIOS Y DATOS EN NUESTRA OFICINA

HUERFANOS 1260

Eduardo Rodríguez & Cía.

Remate del Menaje de Casa

del señor

HENDRIK ALTMANN

2355 - MANUEL MONTT - 2355

(Calle Benita de Daza N.º 4)

MAÑANA SABADO, a las 2 P. M.

——: Hay :——

SALON.—Magnífico amoblado francés dorado, estilo Luis XVI, con tapicería Aubuson, compuesto de: sofá y 4 sillas, bergere francesa dorada, tapizada en seda, mesa de centro y 4 sillas doradas; vitrina bombé de marquetería con bronces; mesitas de marquetería, cuadros al óleo, jarrones y diversos adornos, lámpara de cristales, alfombra de Smyrna, etc.

HALL.—Amoblado confortable, compuesto de: sofá y 2 sillones. mesa de centro igual, boul de marquetería con bronces, lindo amoblado inglés de caoba, compuesto de: sofá, 1 sillón, 6 sillas y banqueta, escritorito de cortina de caoba con bronces, mesa pantalla enconchada, porta abrigos enjuncado, alfombra tejida, tapices persas, plaffonier de cristal, etc.

COMEDOR.—Lindo amoblado tallado estilo colonial, compuesto de: aparador bajo, trinche, vitrina, mesa de correderas, 2 sillones y 10 sillas, servicios de loza inglesa y de cristalería, servicio para té de plaqué, fuentes, ensaladera, panera, alcuza, jardineras y diversas piezas de plaqué, magnífica caja de cubiertos de plaqué inglés para 12 personas, mantel de colores, cuadros al óleo, platos de colgar, 2 fuentes de plata con relieves, alfombra de una pieza, lámpara de fierro, etc.

DORMITORIO.—Amoblado de marquetería con bronces estilo Luis XVI, compuesto de: ropero, toilette, chiffonier y 2 veladores, 2 magníficos catres de bronce con sommier, colchones, cuadros religiosos, 3 guarda-ropas con cajonería y divisiones, pendientes con cristal, choapinos, etc.

VARIOS.—Tina enlozada, lavatorio y bidet de desagüe, califont Vesuvius, cocina a gas, útiles de cocina, magnífico mueble con casillero, etc.

A LA VISTA HOY, DE 2 A 6 P. M.

Jorge y Víctor Eyzaguirre H.,

Martilleros de Hacienda.

La San Juan de Dios

(CASA FUNDADA EL AÑO 1878)

Avisa a las personas interesadas que el Sábado 30 del presente, a las 9 A. M., serán licitadas en remate público las operaciones comprendidas entre los

NUMEROS 36,472 AL 37,241

ESTA CASA NO TIENE NINGUNA SUCURSAL

755 — DELICIAS — 755

REMATE DEL FUNDO

SANTA VICTORIA de MALLARAUCO"

ANTE EL NOTARIO DON EULOGIO ALTAMIRANO SE VENDERA MAÑANA 30 DE OCTUBRE, A LAS 4 P. M., EN NUESTRAS OFICINAS, BANDERA N.º 101, AL MEJOR POSTOR, EL FUNDO "SANTA VICTORIA de MALLARAUCO", situado en el DEPARTAMENTO DE MELIPILLA, Y POR EL MINIMUM DE

$ 2.200,000.-

PAGADEROS EN LA SIGUIENTE FORMA:

a) Tomando a su cargo el comprador, una deuda a favor de la Caja Hipotecaria, originaria de 900,000 pesos, por el valor a que esté actualmente reducida, considerando los bonos por su valor comercial;

b) Con una tercera parte del saldo de precio al contado, en acto de firmarse la escritura de venta; y

c) Los dos tercios restantes del saldo de precio a uno y dos años plazo, en cuotas iguales con más el interés del 8 por ciento anual y 12 por ciento en caso de mora.

La propiedad tiene una superficie aproximada de 600 cuadras planas y regadas y 1,200 de lomajes de siembra y de cerros pastosos aptos para crianza y con monte; casas habitación y de administración y para inquilinos; bodegas, galpones, etc.; un silo "Tasco" de 400 toneladas y una gran plantación de eucaliptus, y se venderá ad corpus en el estado en que se encuentra.

El fundo tiene para su regadío, 116 acciones del Canal Mallarauco. En el precio de venta se comprenden las siembras actualmente existentes, pues el fundo se entregará inmediatamente.

El comprador queda obligado a adquirir al contado y a precio de inventario, los enseres, maquinarias y útiles de labranza y tendrá derecho a adquirir los animales a tasación de un perito nombrado de común acuerdo o por la justicia en subsidio.

El comprador pagará el 1 por ciento de comisión a nuestra oficina, sobre el precio de remate. Otros detalles y condiciones, así como facilidades para visitar el fundo, pueden consultarse en nuestra ofici

M. TOMAS TOCORNAL y LUIS LARRAIN BULNES

101 BANDERA - 101